



No.1024 2026

もろやま1

表紙
特集

「もろチキ」「健幸豚汁」給食時の風景
新年のご挨拶

／P2-P3

学校給食の新メニュー

「もろチキ」「健幸豚汁」はじめました

／P4

冬の省エネ対策をしよう！

／P5

令和7年分税申告

／P6-P9



令和8年 新年のご挨拶

毛呂山町長

井上 健次



令和8年、謹んで新年のご挨拶を申し上げます。町民皆様におかれましてはご家族お揃いで、新しい年をお迎えのこととお喜びを申し上げます。

「昭和の合併」と呼ばれた全国的な市町村の統合によって、本町も昭和30年4月1日に毛呂山町と川角村が合併し、昨年は合併から70周年を記念する年となり、令和7年2月8日には「合併70周年記念式典」を多くの町民皆様とともに祝いすることができました。

住み続けたいまち「もろやま」を町の将来像として、第六次毛呂山町総合振興計画を策定することができました。少子高齢化の中、毛呂山町においても高齢化率（65歳以上の人口比率）は36.3%となり、人口減少対策は喫緊の課題となっている今、「毛呂山町に住みたい」「毛呂山町に住み続けたい」と思ってもらえるまちづくりを町民皆様とともに目指すことをスローガンに表現させていただきます。

また、リーディングプロジェクト（総合振興計画全体の中心的な役割・取り組み）として、①少子化対策プロジェクト、②未来を担う子ども育成プロジェクト、③健康づくりプロジェクト、という3本の柱をテーマに、町の課題解決を図るとともに、基本計画の達成を目指していくものです。

①少子化対策プロジェクトでは、結婚や出産など包括的な取り組みを進め、若い世代の希望を叶える施策や総合的な子育て支援を図り、子育て支援センターやファミリーサポート事業に加え、新たに「こども家庭センター」設置により少子化対策に幾重にも対応できる体制を整えました。

②未来を担う子ども育成プロジェクトでは、未来の子どもたちの健やかな成長を支え、小中一貫教育をはじめとする連携した学習指導により基礎学力向上を図るとともに、町長就任時すぐに取り組んだ医療費窓口払い廃止から始まり、高校生までの医療費補助拡大、小中学校給食費無償化、保育所等給食費無償化、第2子以降保育料無償化、修学旅行費補助、国内・海外交流事業など、県内では1番と言える子育て支援を実現することができました。

③健康づくりプロジェクトでは、従来のゆづっこ元気体操に加え、ウォーキングを軸とした健康増進事業に対し

令和7年の出来事

1月

・埼玉医科大学グループ男子駅伝部がニューイヤ―駅伝に出場

・青色回転灯付防犯パトロール車の授与式が行われる

2月

・毛呂山町合併70周年記念式典が挙行される

3月

・春の流鏝馬が開催される

4月

・「こども家庭センター」がオープン

・「第2子保育料無償化」「結婚新生活支援事業」「町立中学校修学旅行費補助事業」がスタート

・「もろバス」新路線の運行開始

5月

・「もろやま健康デジウォーク」がスタート

6月

・「もろやま町あるき 健康ウォーキングマップ」を作成

・令和7年度「歩こうよ！ もろやま健康ウォーキング事業」がスタート

・「季光ウォーク」を開催

7月

・井上町長が全国町村会財政委員会委員長に選任される

・小学生国内交流事業として、小学生8人が宮崎県木城町を訪問

・中学生海外留学事業として、中学生10人がオーストラリアを訪問

で、埼玉医科大学グループの絶大なる協力をいただき、全ての町民が心身ともに健やかに暮らせるまちづくりを目指しております。日々の生活習慣の中に、ウォーキングが生活の一部となるような環境を整え、健康寿命の延伸を目標（男性19・04歳、女性20・98歳）に介護予防への効果を図って参ります。

地域コミュニティの醸成と防災施策

令和2年、世界を震撼させた新型コロナウイルス感染症拡大から、その後の3年間というコロナ対策によって社会は大きく後退し、特に地域コミュニティが希薄となったことは否めないものです。各行政区の地域コミュニティの醸成がなければ町の発展は有り得ません。町では令和7年度の予算に各行政区での祭り事は元より、新たな取り組みなどに対して使いやすい補助金を用意し、コロナ禍以前のような地域コミュニティの醸成に役立てていただくことをいたしました。

町民皆様の生命と財産を守ることが我々の第一の使命です。防災施策では、災害時の避難所となる小中学校のすべての体育館にエアコン設置を完了、令和7年度は総合公園体育館ならびに中央公民館講堂にエアコンを設置することができ、併せて災害用トイレトラックを配備することもできました。

起こりうる災害に対して、町民を守る備えを最優先に整備できた自治体は、県内市町村においても毛呂山町のみにあり、多くの予算にご理解をいただいていた町民の代表たる議会に敬意と感謝を表するものです。特に、地球温暖化による近年の水害は、今までの想定をはるかに超える事態を招いており、危惧される南海トラフ地震やいつ発生するかわからない直下型地震に備えるためにも、自助・共助・公助という防災用語に「ご近所」という「もしもの時に、隣近所が声をかけあってお互いに助け合える」という災害に強いまちづくりを目指していけるようにお願いを申し上げます。

なお、現在古代ハスの繋がりに行田市との災害協定を進めておりますが、今後も災害時に助け合える災害協定については、全国の市町村を視野に進めてまいり所存です。

順調 企業誘致・企業進出

町長に就任して間もなく、旭台地区に第一実業株式会社という産業機械の開発を手がける大手企業の進出があり、昨年度「最先端の液体培養法で生産したインビトロ苗（ウィルスフリー）の開発」に成功し、令和6年度「埼玉農業大賞」を受賞されました。

今回の第一実業株式会社の開発は、

日本のみならず世界における種苗関係企業・団体にも大きな影響をもたらすものであり、毛呂山町としても誇りとするところです。

このように優良な企業の誘致を進めてまいりましたが、現在、川角地区に冷凍食品の大手物流企業の建設工事が進められており、13年前の第一実業株式会社に進出から数えると15社を超えるまでとなりました。

毛呂山町における企業進出は県内においても特異的な状況であり、町の税財源の確保と働く場としてこれからも企業誘致に努めてまいり所存です。

物価高騰対策

押し寄せる物価高騰によって町民皆様の日々の生活は今までに無い苦しい状況ですが、国による「物価高騰対応重点支援地方創生臨時交付金」が昨年12月に全国の自治体に交付されることとなりました。

近隣市町の中でも毛呂山町はいち早く議会に諮ることができ、すみやかに町民皆様に対して物価高騰への対処ができるようにと努めました。特に高齢者の皆様への支援に重点をおくことができましたものと自負しております。

結びに、令和8年が町民皆様にとってご健勝でご多幸となる年となりますようご祈念申し上げます。新年のご挨拶とさせていただきます。

8月

・子ども議会「子どもタウンミーティング」を開催

・子育て応援「パッケージ」パンフレットを作成

9月

・東京2025デフリンピック競技大会PRカーが毛呂山町役場を巡回

・植樹イベント「毛呂山の森の集い」を開催

10月

・「朝のこどもの居場所づくりモデル事業」が町内全学童保育所でスタート

・「毛呂山町マナーティ応援お米プロジェクト事業」がスタート

・「スポーツフェスタもろやま」を開催

・町内各小学校で6年生と町長との意見交換会を実施

・山並み連携「ゼロカーボンシティ協議会事業」「木こり体験イベント」を開催

・第23回防災訓練を川角中学校体育館で実施
・災害用トイレトラックを配備

11月

・「スポGOMI大会 in もろやま」を開催

・秋の流鏑馬が開催される

・第32回産業まつりが開催される

・学校給食の新メニュー「もろちき」「健幸豚汁」が提供される

・「ゆずの里健幸ウォーク」を開催

・「知事のふれあい訪問」で、大野埼玉県知事が町内事業所「ベリーズファーム」を視察



栄養士によるレシピの開発。使う調味料を分量し、「もろチキ」の甘酢ソースを製作中。



試作品の「もろチキ」と試食中の様子。麻原酒造の坂元常務にも参加いただきました。



「ささなみ甘酒」は、砂糖を一切使用せずに、米と米麹から優しい甘さを引き出した素材本来のもの。

はじめました 学校給食の 新メニュー 「もろチキ」 「健幸豚汁」



町内の酒蔵である麻原酒造株式会社様から、ノンアルコールの甘酒「ささなみ甘酒（プレーン）」をご提供いただき、学校給食の献立に使用しました。11月17日には「もろチキ」、11月19日には「健幸豚汁」として提供。「普段、大人が嗜んでいるお酒だけでも、子どもの皆さんにもノンアルコールの甘酒を取り入れた学校給食を提供できないだろうか」という想いから実現した献立となります。

「もろチキ」は、子どもたちが大好きな鶏肉の唐揚げをアレンジした料理で、甘酒を鶏肉の下味や、仕上げの甘酢ソースに使用しました。「健幸豚汁」は、具だくさんで栄養満点であることや、甘酒だけでなく地元で作られた様々な食材を使っていることから「健幸づくりのまち もろやま」にかけて「健幸豚汁」という名前になりました。給食を食べた児童・生徒たちからは「めっちゃくちゃおいしい」「また献立のメニューにしてほしい」などの声を聞くことができました。

町では、地元の食材を学校給食に使用することで「ふるさとである毛呂山町への郷土愛を深める」取組を進めています。これからも、可能な限り地産地消を意識しながら、安心・安全でおいしい学校給食を児童・生徒の皆さんに提供できるように引き続き努めます。



もろチキ

健幸豚汁





冬の省エネ対策をしよう！

冬は電気やガスなどのエネルギー消費の多い季節です。エアコンや給湯などでエネルギーの使用が増えます。節電・省エネのため、できることから取り組みましょう。

窓

暖めた空気の約6割が窓から出ていくと言われていいます。断熱シートや保温性のあるカーテンを窓に設置しましょう。

冬の家の熱が外に出ていく割合

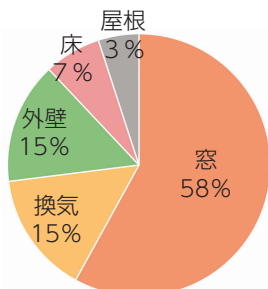

家の外 で省エネ



自動車

自動車を運転する場合にはエコドライブを心がけましょう。ふんわりとアクセルを踏み、減速時は早めにアクセルを離し、無駄なアイドリングはやめましょう。



車内の暖房を使用する際、除湿時以外は「A/C」をオフにしましょう。

リビング

テレビは省エネモードを活用、リビングや寝室の輝度を下げましょう。不要な照明は消しましょう。

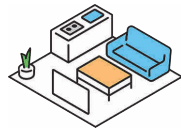

冷蔵庫

冷蔵庫の冷やしすぎを避け（強→中）、扉を開ける時間を減らし食品を詰め込みすぎないように注意しましょう。

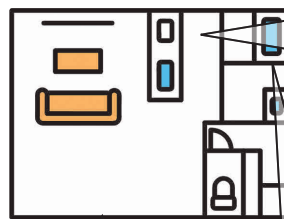

家の中 で省エネ

エアコン

重ね着をするなど無理のない範囲で20℃を目安に室内温度を調整しましょう。サーキュレーターなどで暖かい空気を循環させると効果的です。



お風呂

入浴の間隔を空けずに入りましょう。シャワーの時間を短くしたり、こまめに止めることも効果的です。

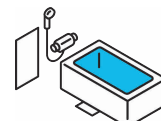

山並み連携ゼロカーボンシティ協議会

令和7年度環境ポスターコンクールが行われました。

山並み連携ゼロカーボンシティ協議会の取組の一環として、今年度も構成町村の小学校の児童を対象に、地球温暖化や身近に感じている環境問題をテーマに環境ポスター作品を募集しました。今年度は53点もの作品が寄せられ、これらの応募作品の中から、毛呂山町では右の作品が優秀な作品として選ばれました。今年度も大変多くのご応募をいただき、ありがとうございました。

応募いただいた毛呂山町の児童の作品は役場1階ロビーで1月5日（月）から1月16日（金）まで展示します。ぜひご覧ください。

毛呂山町の受賞作品



◀町長賞
毛呂山小6年
堀江 美宇 さん



▲入賞
泉野小6年
松本 結衣 さん



◀入賞
川角小5年
栗田 千尋 さん

町・県民税、所得税の確定申告受付を行います。
まずは、申告の要否をフローチャートでご確認ください。

問合せ 町・県民税／役場税務課町民税課税係 ☎295－2112 ⑤198・199
所得税など／川越税務署 ☎235－9411（自動音声でご案内します）

令和7年分

税申告

申告フローチャート

はい ←

いいえ ←

スタート

令和8年1月1日時点の住民票は毛呂山町にありましたか？

令和8年1月1日時点に住民票のあった市区町村へご確認ください。

前年中（令和7年1月1日～12月31日）に、どのような収入がありましたか？

収入なし、または非課税所得（遺族年金・障害年金・失業給付金等）のみ

令和8年4月1日以降に、毛呂山町の保険（国民健康保険等）に加入している人が世帯内にいる見込み

P17を参照 結果①へ

源泉徴収票に記載されている内容以外の控除を申告する

結果②へ ※2を参照 結果④へ

主に給与収入

給与収入が2,000万円を超えている

結果③へ

勤務先は1か所で（複数の場合は合算して）年末調整をしている

結果③へ

給与以外の所得がある

給与以外の所得が20万円を超えている

結果③へ 結果②へ ※1を参照

主に公的年金等収入

公的年金等収入が400万円を超えている

結果③へ

公的年金等以外の所得がある

公的年金等以外の所得が20万円を超えている

結果③へ

【64歳までの人】
上記所得と年金収入の合計が98万円を超えている
【65歳以上の人】
上記所得と年金収入の合計が148万円を超えている

結果②へ 結果①へ ※1を参照

主に営業・農業・不動産収入等

所得金額（収入－経費）が所得税の控除額より大きい

結果③へ 結果②へ ※1を参照

源泉徴収票に記載されている内容以外の控除を申告する

結果①へ

【64歳までの人】
公的年金等収入が98万円を超えている
【65歳以上の人】
公的年金等収入が148万円を超えている

結果②へ 結果①へ ※2を参照

結果

①申告の必要はありません

※所得（非）課税証明書を取得する予定の人などは、町・県民税の申告が必要となる場合があります。

②町・県民税の申告が必要です ⇒ 7、8ページへ

※1 源泉徴収税額がある場合で、控除の申告により所得税の還付を受けるためには確定申告が必要です。

※2 控除の追加を選択した人は、源泉徴収票に記載された扶養の人数等により申告の必要がない場合があります。

③所得税の確定申告が必要です ⇒ 8、9ページへ

④勤務先から町に「給与支払報告書」が提出されている場合は申告の必要はありません

※提出されているか不明の場合は勤務先にご確認ください。

申告に必要な持ち物

共通の持ち物

- ◆申告をする人
 - ☐ 番号確認書類（マイナンバーカード等）と本人確認書類（下記「申告書には、マイナンバーの記載が必要です」を参照）
- ◆還付申告をする人
 - ☐ 本人名義口座の金融機関名・口座番号がわかるもの
- ◆利用者識別番号を取得済みの人
 - ☐ 利用者識別番号のわかるもの・税務署からはがきなどをお持ちください

収入に関する書類

- ◆給与や年金などの収入のある人
 - ☐ 源泉徴収票や支払調書など（複数ある人はすべて必要です）
- ◆営業・農業・不動産所得のある人
 - ☐ 収支内訳書（事前に作成してください）

控除に関する書類

- ◆社会保険料控除を受ける人
 - ☐ 国民健康保険税・後期高齢者医療保険料・介護保険料・国民年金保険料などの社会保険料の支払金額・支払日のわかるもの
- ◆生命保険料・地震保険料控除を受ける人
 - ☐ 生命保険料・地震保険料の控除証明書
- ◆障害者控除を受ける人
 - ☐ 障害者手帳など
- ◆勤労学生控除を受ける人
 - ☐ 学生証
- ◆寄附金控除を受ける人
 - ☐ 寄附金受領証明書
- ◆医療費控除を受ける人
 - ☐ 作成済みの医療費控除の明細書（事前に作成してください）
- ◆2年目以降の住宅借入金等特別控除を受ける人
 - ☐ 借入金の年末残高等証明書
 - ☐ 住宅借入金等特別控除申告書

申告書には、マイナンバーの記載が必要です

町・県民税申告書や所得税確定申告書には、申告者本人や控除対象配偶者、扶養親族、事業専従者などの個人番号（マイナンバー）の記載が必要です。また、マイナンバーを記載した申告書を提出の際、申告者の本人確認書類（※）の提示、または添付が必要です。

（※）本人確認書類の例

マイナンバーカードを持っている人

- ☐ マイナンバーカードのみ

マイナンバーカードを持っていない人

- 両方必要！
- ☐ マイナンバー確認書類（いずれか1つ）
通知カード、住民票の写し、住民票記載事項証明書（マイナンバー記載で最新の住所、氏名等のもの）など
 - ☐ 身元確認書類（いずれか1つ）
運転免許証、公的医療保険の被保険者証（資格確認書）、障害者手帳、在留カード、パスポートなど

町では下記に該当する申告は受付できません。9ページの方法で申告してください。

- ①青色申告 ②土地建物・株式などの譲渡所得がある ③特定口座年間取引報告書を用いた配当所得を申告する ④山林所得がある ⑤暗号資産や先物取引などに係る雑所得等 ⑥令和6年分以前の申告 ⑦国外に居住する人を扶養控除とする ⑧給与所得の特定支出控除を申告する ⑨初年度の住宅借入金等特別控除を申告する ⑩住宅ローンの借換えをした ⑪住宅ローンを利用しない場合の控除（住宅耐震改修特別控除、住宅特定改修特別税額控除および認定住宅新築等特別税額控除）を申告する ⑫雑損控除を申告する ⑬外国税額控除のある申告 ⑭準確定申告（死亡者）

「町申告会場での申告」 (町・県民税の申告、所得税の確定申告)

受付日程／下記の①②をご確認ください。申告の内容や住所の字ごとに^{あざ}指定日があります。

受付場所／毛呂山町役場 2階201会議室 (1階税務課窓口での相談、受付は行っておりません。)

受付時間／午前 9 時～11 時、午後 1 時～3 時 (役場庁舎には午前 8 時以前は入れません。)

※町では受付できない申告があります。詳しくは 7 ページをご確認ください。

※ご自宅で検温し、37.5 度以上の発熱が認められる場合などは来場を控えてください。

① 収入が「給与」・「公的年金等」のみの人の申告

受付は 2 月 12 日(木)・13 日(金)／午前 9 時～11 時・午後 1 時～3 時 ※混雑する傾向にあります

② 町・県民税の申告、所得税の確定申告 (上記①の申告対象者を含む)

受付は 2 月 16 日(月) から 3 月 16 日(月) まで／住所の字ごとに^{あざ}2 回指定日があります

受付日時・地区（字ごと）【1回目】			特記事項
日にち	午前9時～11時	午後1時～3時	
2月16日(月)	川角・若山3丁目	若山1丁目～2丁目	【1回目】は混雑する傾向にあります。
2月17日(火)	大類・中央3丁目～4丁目	小田谷・宿谷・滝ノ入	
2月18日(水)	葛貫・岩井西1丁目～5丁目	西戸・西大久保	
2月19日(木)	目白台1丁目～4丁目・平山1丁目	南台2丁目～5丁目	
2月20日(金)	前久保南3丁目～4丁目	前久保・前久保南1丁目～2丁目	
2月24日(火)	市場・平山2丁目～3丁目	長瀬・南台1丁目	
2月25日(水)	苦林・箕和田・中央1丁目～2丁目	大谷木・権現堂・毛呂本郷	
2月26日(木)	下川原・岩井東1丁目～2丁目	旭台・阿諏訪・岩井	
受付日時・地区（字ごと）【2回目】			特記事項
日にち	午前9時～11時	午後1時～3時	
2月27日(金)	若山1丁目～2丁目	川角・若山3丁目	【2回目】の午前・午後の地区割は、【1回目】と逆になっています。
2月28日(土)	平日の都合が合わず指定日に来られない人（午前・午後とも）		
3月2日(月)	小田谷・宿谷・滝ノ入	大類・中央3丁目～4丁目	
3月3日(火)	西戸・西大久保	葛貫・岩井西1丁目～5丁目	
3月4日(水)	南台2丁目～5丁目	目白台1丁目～4丁目・平山1丁目	
3月5日(木)	前久保・前久保南1丁目～2丁目	前久保南3丁目～4丁目	
3月6日(金)	長瀬・南台1丁目	市場・平山2丁目～3丁目	
3月9日(月)	大谷木・権現堂・毛呂本郷	苦林・箕和田・中央1丁目～2丁目	
3月10日(火)	旭台・阿諏訪・岩井	下川原・岩井東1丁目～2丁目	
3月11日(水)	指定日に来られない人（午前・午後とも）		
3月12日(木)			
3月13日(金)			
3月16日(月)			

川越税務署からのお知らせ

【確定申告に関するご質問は国税庁ホームページで検索またはお電話にてお問い合わせください】

作成コーナーの操作など／e-Tax・作成コーナーヘルプデスク ☎0570-01-5901 月～金曜日（祝日を除く）

国税庁ホームページ「確定申告特集」

確定申告に関する問合せ・相談／国税相談専用ダイヤル ☎0570-00-5901 月～金曜日（祝日を除く）

または 川越税務署 ☎235-9411（自動音声でご案内します）

1. 「e-Taxによる申告」

確定申告には、ご自身のスマホ・パソコンから国税庁ホームページ「確定申告書等作成コーナー」を利用するe-Taxが便利です。確定申告会場に出向かずにご自宅から確定申告ができますので、ぜひe-Taxをご利用ください。なお、マイナポータルとe-Taxを連携（マイナポータル連携）すると、確定申告書の該当項目が自動入力されるため、医療費通知情報や寄附金受領証明書などを1件ずつ入力する必要がなく、書類の提出・保存も不要となり便利です。また、給与所得や公的年金等の源泉徴収票なども自動入力の対象になります。マイナポータル連携をご利用になるには事前準備が必要となりますので、お早めの準備をお願いします。この機会にぜひマイナポータル連携を使ったe-Taxをご利用ください。

確定申告書等作成コーナー



◀作成は
こちらから

動画で見る確定申告



◀申告書の
作成などを
動画で案内

マイナポータル連携 特設ページ



◀事前準備は
こちらから

※申告書などを書面で提出する場合、令和7年1月以降、確定申告書等の控えに収受日付印の押なつを行わないこととなりました。申告書などの提出年月日は、必要に応じて、ご自身で記録、管理をお願いします。

2. 「川越税務署での申告」

受付場所 川越税務署（川越市並木452-2／JR川越線 ^{みなみふるや} 南 古谷駅徒歩約7分）

※川越税務署の駐車場は駐車台数が限られているため大変混雑します。公共交通機関をご利用ください。

相談時間 午前9時～**午後4時**（午前8時30分から受付）

開設期間 **2月16日（月）** から3月16日（月）までの平日および3月1日（日）

▶川越税務署からのお知らせ

確定申告会場での相談は、国税庁LINE公式アカウントによるオンライン事前予約をお願いします。会場において当日受付も行っていますが、当日の相談枠に限りがありますので、ぜひオンライン事前予約をご利用ください。なお、上記期間前は、税務署内に確定申告会場はありません。



▲国税庁LINE
公式アカウント

スマートフォンをお持ちの人は基本的にスマートフォンを利用して申告していただきます。
マイナンバーカードとパスワード（①数字4桁および②英数字6～16桁）をお持ちください。

個人住民税の申告が電子でできるようになります！

令和8年度住民税申告（令和7年中の収入申告分）から、個人住民税の電子申告ができるようになります。マイナンバーカードを使用して、スマートフォンやパソコンから^{エルタックス}eLTAX*のホームページやマイナポータル、町のホームページを経由して、『eLTAX個人住民税電子申告システム』で申告書を作成し、町に申告データを送信できるようになります。

なお、これまでどおり紙の申告書での申告も受けつけています。

詳細はホームページにてご確認ください。



※eLTAXとは：地方税ポータルシステムの略称で、地方税における手続きをインターネットを利用して電子的に行うシステムです。



民生委員・児童委員、主任児童委員が改選されました

民生委員・児童委員一斉改選により、12月1日付けで下記の68人が委嘱されました。

地域の身近な相談相手として、全ての人が地域のなかで安心して暮らせるよう、幅広い活動を行っています。また、妊娠中の心配ごとや子育ての不安などの悩みを

抱える家庭への支援活動も行っています。委員のなかには、児童福祉を専門に担当する3人の主任児童委員がいます。

委員には守秘義務がありますので、安心してご相談ください。

担当地区	氏名（敬称略）	担当地区	氏名（敬称略）	担当地区	氏名（敬称略）
毛呂本郷（上町）	小山 恒夫	川角（上）・西原団地	砂子 文子	第二団地5区	権田 隆男
毛呂本郷（中町・下町） 金塚・西原団地	細田 寛	川角（下）	岸 知子	毛呂山台（南）	井沼 早苗
毛呂本郷（東雲）	入曾 葉子	玉林寺・苦林	未定	毛呂山台（北）	内藤 春美
小田谷1	小峰 正一	大類	岸 あや子	毛呂山台（中）	浅井 眞佐子
小田谷2・ジョイム毛呂山	小山 菊江	西大久保（上）	すぎやま みつお 杉山 光雄	学園台1	したみち かつじ 下道 勝治
長瀬一区	福田 裕子	西大久保（中・下）	おか の たかし 岡野 孝	学園台2	はら てつや 原 哲哉
長瀬二区	未定	市場	やまざき あやこ 山崎 綾子	第三団地（東）	たかはし のりお 高橋 規夫
長瀬三区	もり あさこ 森 麻子	下川原	しげや べんよう 渋谷 辨洋	第三団地（西）	ふじ た かつら 藤田 桂
前久保（上）	あらい てるお 新井 照夫	西戸・箕和田	もりの ひろし 森野 浩	角木団地	ふじの ひろし 藤野 博
前久保（中）	いさお 功 井岡 功	目白台1（北）	ふくい たかこ 福井 登子	日生団地・第六団地	さくち ゆうこ 菊池 由子
前久保（下1）	せきね かずゆき 関根 和幸	目白台1（南）	かなまる まりか 金丸 麻里香	第四団地	いしい ふみえ 石井 富美栄
前久保（下2）	未定	目白台2（西）	しまざき くみ 島崎 久美	第五団地	さとう しげる 佐藤 茂
沢田（東）	おがわ のぶゆき 小川 信行	目白台2（東）	まつしま みちこ 松島 美智子	岡本団地	うえの やま はるこ 上野山 晴子
沢田（西）	みうら かつこ 三浦 克子	目白台3	未定	総庭団地	きくた わかえ 菊田 ワカエ
平山（南・東）	いとう ひさこ 伊藤 久子	目白台4	たかはし あけみ 高橋 明美	東原団地	いちかわ やよい 市川 弥生
平山（中） 平山ニュータウン	未定	旭台・旭台団地（北・南） 旭台（大）	さかぐち ひよみ 坂口 ひよみ	むさし野自治会	さくもと たかし 作本 孝
平山（西）	きうち ゆきこ 木内 由紀子	日化団地	なかやま きみこ 中山 喜美子	第十三団地・新南台自治会	未定
大師一区（東）	よこて ひでお 横手 英雄	第一団地1区	未定	第九団地・谷端団地	おか のりこ 岡 律子
大師一区（西）	未定	第一団地2区	未定	ゆずの木台（北）	やまぐち まさのり 山口 正憲
大師二区（東）	あきわ としひこ 秋和 敏彦	第一団地3区	えびさわ ようこ 海老澤 洋子	ゆずの木台（南）	ふくざき さゆり 福崎 さゆり
大師二区（中1）	しもだ みつる 下田 満	第一団地4A区・4B区	きし つかさ 岸 司	ゆずの木台（西） いわい団地	たなか けいこ 田中 恵子
大師二区（中2） シャルマンコーポ	いずみ みどり 泉 美都里	第一団地5区・第七団地	かんざき みちこ 神崎 道子	双葉団地	くらもち けんご 倉持 健悟
大師二区（西）	はら せいいち 原 清一	第二団地1区	未定	主任児童委員 町内全域	こんどう ゆき江 近藤 ゆき江
滝ノ入	おかの きえ子 岡野 紀恵子	第二団地2区	はしもと ひで子 橋本 ひで子		すぎた さゆり 杉田 さゆり
阿諏訪	とみざわ しゅうきち 富澤 秀吉	第二団地3区	こだか ふみよ 小高 富美代		みずもり えみ 水守 栄美
大谷木・権現堂	かまきた いくこ 鎌北 郁子	第二団地4A区	未定		
葛貫・宿谷	こくぼ せい子 小久保 清子	第二団地4B区	いしい まみえ 石井 真美枝		

▶問合せ 役場福祉課地域福祉係 ☎295-2112①11・112



水道管の凍結にご注意を

凍結すると水が出なくなるだけでなく、水道管や給湯器が破損することもありますのでご注意ください。

★水道管を凍結から守るためには

水道メーターボックスのなかには、布や保温材（発泡スチロールなど）を入れ、露出した水道管や蛇口には、保温材を十分に巻き付けましょう。

★凍結した場合の対処方法

自然に溶けるのを待ちましょう。蛇口を無理にひねったり、熱湯をかけたりすると、破損のおそれがあります。やむを得ずお湯を使う際は、タオルなどをかぶせた上からぬるま湯をゆっくりかけてください。

★破損した場合の対処方法

指定給水装置工事事業者へ修理を依頼してください。修理業者が到着するまでは、水道メーターボックスのなかにある止水栓を閉めれば水道を止めることができます。マンションなどの集合住宅にお住まいの人は、管理者（家主、不動産屋など）へ連絡してください。

止水栓の
閉め方

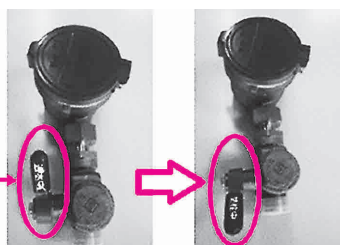

通水中

止水中

▶問合せ 役場水道課施設係 ☎295-2112 ㊟166



もろっこお正月の遊び会 2026 参加者募集！

青少年相談員のお兄さんお姉さんと一緒に凧を作ってあげたり、お正月の遊びをしたりしよう！

▶日時 1月17日（土）午前10時～午後3時30分

▶場所 毛呂山総合公園

▶対象 町内在住の小学生

▶定員 20人（申込者多数の場合は抽選）

▶料金 1,000円

▶持ち物 弁当、上履き等 別途詳細通知を発送します。

▶申込み はがきに、①郵便番号・住所、②氏名（ふりがな）、③性別、④生年月日、⑤電話番号、⑥学校名、⑦学年、⑧保護者氏名を明記して、教育委員会生涯学習課に郵送または持参にてお申し込みください。1月8日（木）必着。また1月1日～8日までの期間はLINEでの申込みもできます。

1月15日（木）以降に詳細を郵送で連絡します。

※兄弟や友だち同士で応募した場合でも、抽選の結果により一緒に参加できないこともありますので、あらかじめご了承のうえ応募してください。



LINE

お手伝いをしてくれるお兄さん・お姉さん（中学生から30歳ぐらいまで）を募集します！ 興味のある人はLINEからお申し込みください。相談員より連絡します。

▶問合せ 教育委員会生涯学習課学習支援係（〒350-0493 毛呂山町中央2-1） ☎295-2112 ㊟522・523

毛呂山町公式LINEを使ったアンケートを実施します

「町公式LINE」に関するアンケートを実施します。未登録の人は、2次元コードから町公式LINEを友だち登録の上、アンケートにご回答ください。

抽選で5人に『もろ丸くんスマホスタンド』を プレゼント!!

アンケート回答者のなかから、抽選で5人にプレゼントが当たります。当選の発表は、プレゼントの発送をもって代えさせていただきます。

▶アンケート回答方法 1月15日（木）に町公式LINEにアンケートに関するメッセージが流れます。町公式LINEに未登録の人は1月14日までに登録ください。アンケートの回答締切りは1月22日（木）までです。

▶問合せ 役場秘書広報課広報広聴係 ☎295-2112 ㊟332



町公式LINE

高さ約11cm
ヒノキ材
非売品

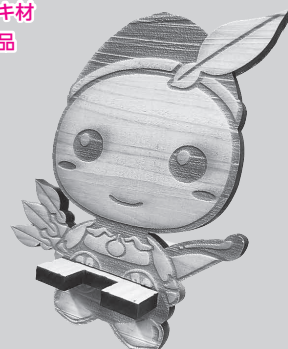



笑顔いっぱいの2日間！

産業まつりが開催されました

11月15日、16日に総合公園で第32回産業まつりが開催されました。当日は秋晴れの空の下、たくさんの笑顔で溢れ、心も身体も温まるような産業まつりとなりました。

MOROYAMA

PHOTO SNAP NEWS



ゆず香る町内を散策

ゆずの里健幸ウォークが開催されました

11月23日、ゆずの里健幸ウォークが開催されました。当日はmoroMarketも開催され、多くの参加者で賑わい、秋の毛呂山をのんびり歩くことができました。



受賞おめでとうございます！

町内の小中学生が表彰されました

図書館で、11月9日に「本の帯」コピーライター賞表彰式、12月7日に図書館を使った調べる学習コンクール表彰式が行われました。表彰式に来た皆さんの誇らしげな表情や笑顔で賞状を受け取る姿からは、達成感と喜びが伝わってきました。



▶「本の帯」コピーライター賞受賞者



◀図書館を使った調べる学習コンクール受賞者

「桂木ゆず」がスナック菓子に！

「桂木ゆず」を使用した新商品が発売されました

健康食品などを手がける株式会社グッテが「桂木ゆず」などを使用したノンフライスナック菓子「サクリイ」を発売し、11月11日に毛呂山町へ表敬訪問を行いました。この商品は、食に制限がある人でも安心して食べられるスナック菓子として開発され、商品の一つである「香るゆずのり塩」は桂木ゆずの皮と果汁を使用しています。同社のオンラインストアで購入可能です。



大野知事が毛呂山町を訪問しました

「知事のふれあい訪問」が実施されました

地域の実情を把握して県政に的確に反映することを目的として、知事が県内各地を訪問する「ふれあい訪問」が11月28日に実施され、大野元裕知事が毛呂山町を訪れました。当日は令和6年度埼玉農業大賞「革新的農業技術部門」において大賞を受賞した第一実業ベリーズファームを町長とともに訪問し、最新テクノロジーを駆使した農作業体験と意見交換を行いました。



スポーツで明るいまちづくり

毛呂山台で秋のふれあいスポーツ交流会が開催されました

11月9日に毛呂山台自治会、第六団地、日生団地合同の秋のふれあいスポーツ交流会が開催されました。

当日は雨天での開催となりましたが、多くの人で賑わいました。玉入れとスカットボールでは熱戦が繰り広げられ、会場は雨にも負けず大盛り上がりでした。



◀スティックで球を打ち、得点の書かれた穴に入れて競います。



みんなで手話を覚えよう 季節・イベントの手話

手話が身近な言語になるよう、日常生活で使える簡単な手話を紹介します。皆さんも手話で話してみませんか？

■正月



手のひらを前に向けた状態で
両手の人差し指を伸ばす。



手のひらを裏返ししながら指を
平行にして、引き寄せる。

■年始



左手でグーの形を作り、右手
人差し指を下ろして当てる。



両手のひらを前にむけて親指同士
を付け、左右へ開くように離す。

▶問合せ 役場福祉課障害福祉係 ☎295-2112⑨113・114・115・116

※このコーナーは手話サークル「手の絆」の協力により
作成しています。



毛呂山・越生・鳩山公共下水道組合 入札参加資格審査申請の受付

入札参加資格審査申請の追加受付を行います。

- ▶受付期間 2月2日（月）～13日（金）（※土日祝
日除く）午前9時～11時30分、午後1時～4時
- ▶受付場所 毛呂山・越生・鳩山公共下水道組合
- ▶提出方法 持参または郵送（必着）
- ▶業種・申請書様式

申請業種	申請書様式	フォルダの色
建設工事	組合様式	イエロー
設計・調査・測量		グリーン
物品・その他		グレー

▶要領・様式の配布 組合HPからダウンロード

▶有効期限 令和8年4月1日（水）
～令和9年3月31日（水）

▶提出先・問合せ

毛呂山・越生・鳩山公共下水道組合総務課財政担当
（〒350-0436 毛呂山町川角1510）☎294-9333



婚活イベント「毛呂山で、 恋しよう。」参加者募集中

結婚を希望する20歳から40歳までの独身の人を対象
に、婚活イベントを実施します。今回のイベントでは
話題の軽スポーツ「モルック」を通し
て親睦を深めます。お土産も用意して
いますので、お気軽にご参加ください。
詳細は町ホームページから。



町ホームページ

- ▶日時 2月11日（水・祝）午後1時～4時30分
- ▶場所 ウィズもろやま（毛呂山町福祉会館）
- ▶対象 県内在住・在勤の20歳以上40歳までの独身
の男女（※学生不可）
- ▶定員 男女各10人（応募者多数の場合は抽選）
- ▶料金 2,000円
- ▶申込み 1月20日（火）までにLINE
でお申し込みください。
- ▶問合せ 役場企画財政課企画係
☎295-2112⑨322



LINE申請

ウィズもろやま 1月の催し物

冬の冷え・肩こり腰痛解消ヨガ

寒さで縮こまった筋肉を鍛えて代謝をアップし、冬の冷え、コリによる痛みを改善していきましょう。

▶日時 1月5日(月)、7日(水)、14日(水)、19日(月)、21日(水)、26日(月)、28日(水)
各日午前10時～正午

ウィズもろやまのホールで歌おう

「峠の我が家」を題材に自分の声質を知って、ボイトレーニングを始めてみましょう。

▶日時 1月16日(金) 午前10時～11時

無料映画鑑賞会「長屋紳士録」

旧作映画を大画面で楽しめます。

▶日時 1月31日(土) 午前10時～

繭玉でうさぎのお雛様をつくろう

繭玉を使ってかわいいうさぎのお雛様をつくりまします。

▶日時 2月7日(土) 午後1時～2時

【共通事項】

▶場所 ウィズもろやま

▶詳細 料金・持ち物・申込み期限など

詳細はホームページをご確認ください。  ホームページ

▶申込み・問合せ ウィズもろやま ☎295-3111



山根荘 2月の予定をお知らせします

山根荘開荘時間 午前9時～午後4時 休荘日 土日祝日

趣味の会予定 午前10時30分～午後2時30分または正午まで

カラオケ同好会	2日 16日	押し花の会	2日 9日
PCクラブ	2日 16日	太極拳	16日
民謡同好会	9日 25日	手芸の会	4日 25日
桜扇の会	9日	吟友会	18日 25日
ダンスサークル	6日 20日	三味線民謡の会	5日 19日
ゆずカラオケ	13日 27日	囲碁の会 将棋の会	4日 6日 13日 18日 20日 25日 27日
年金カラオケ	20日		
いっぷくの会(お茶)	20日		
身体障害者福祉会	6日 18日		

イベント予定

健康麻雀 (要予約)	5日 12日 19日 26日	パークゴルフ	冬季休み
		マレットゴルフ	
健康体操	無し	ペタンク	

※行事日程などは、都合により変更する場合があります。
※趣味の会に入会を希望する人はご連絡ください。

▶問合せ 老人福祉センター山根荘 ☎294-5545



昔の遊びを教えるボランティアを募集します

地域の大人と子どもたちが昔の遊びを通じて交流する「ふれあい中央公民館」で、コマ回しやお手玉、折り紙、竹馬などの昔の遊びを教えてくれるボランティアを募集します。子どもたちと楽しい時間を過ごしませんか？

▶日時 3月7日(土) 午後1時30分～3時30分

▶場所 中央公民館

▶申込み 電話またはLINEでお申し込みください。

※電話での申込みは1月5日(月)から、平日の午後5時まで受け付けます。

▶問合せ 中央公民館 ☎294-1250



LINE申請



INFORMATION

毛呂山町役場（中央2丁目1番地）

☎ 049-295-2112 ㊚ 049-295-0771

HP <https://www.town.moroyama.saitama.jp>



お知らせ

納期限にご注意ください

1月の納期（2月2日納期限）

国民健康保険税 7期

介護保険料 8期

後期高齢者医療保険料 7期

納期限にご注意ください。

問 役場税務課納税係

☎ 194

役場高齢者支援課医療保険料係 ☎ 177

介護のお仕事個別相談会

この相談会では、地元の複数の介護事業所が集まって担当者と直接相談ができます。参加は無料で入退場・服装自由、当日参加も可能です。

人口と世帯

人口	31,690人	(-31人)
男	15,789人	(-19人)
女	15,901人	(-12人)
世帯	16,411世帯	(-9世帯)

※令和7年12月1日現在（前月1日比）

広報もろやま略記号一覧

日時・日にち	場所
対象者	内容
料金	持ち物
申込み	申込み
問合せ	電話番号
内線	内線
ファクス番号	メールアドレス
ホームページアドレス	ホームページアドレス
健康マイレージ対象事業	健康マイレージ対象事業

役場の開庁日時

平日 午前8時30分～午後5時15分
毎月第1土曜日 午前8時30分～
正午（一部窓口のみ）

1月・2月の土曜開庁

1月10日（土）・2月7日（土）

※各種手続きや業務についてのお問い合わせは、平日の開庁時間にご連絡ください。

※参加者にはオリジナルエコバッグをプレゼント！
2月17日（水）
午後1時30分～3時30分

場 坂戸市文化会館ふれあ（坂戸市元町17-1）

問 株式会社パソナライフケア（埼玉県事業委託先）

☎ 0120-121-1767

お詫びと訂正

12月17日に発送しました「毛呂山町高齢者総合計画策定に係るアンケート」への協力をお願い（お礼）に一部誤りがありました。お詫びして次のとおり訂正いたします。

正 295-12112
誤 295-12111

問 役場高齢者支援課高齢者福祉係 ☎ 128-129

町立小・中学校の入学説明会を行います

令和8年4月に町立小・中学校へ入学予定のお子さんの保護者を対象に、入学説明会を行います。なお、対象者には通知をお送りします。

毛呂山小	川角小	光山小	泉野小	毛呂山中	川角中
2月4日（水） 午後1時55分	1月30日（金） 午後2時	1月29日（木） 午後2時	2月6日（金） 午後2時	1月30日（金） 午後2時15分	1月28日（水） 午後1時45分

場 入学予定の小・中学校

※各校とも駐車場の用意はありません。

問 教育委員会学校教育課

☎ 531

国民健康保険税・後期高齢者医療保険料の納付方法が変更できます

保険税（料）を年金天引きされている人は、申請により納付方法を口座振替に変更することが出来ます。なお、再申請して、年金天引きに戻すことも可能です。

問 過去2年間滞納がない人
①本人確認書類、②口座番号のわかるもの、③金融機関届出印

問 国民健康保険税について
役場税務課町民税課税係

☎ 198・199

後期高齢者医療保険料について
役場高齢者支援課医療保険料係 ☎ 176

一時預かり保育を 利用してみませんか

満1歳から就学前までのお子さんを対象に、パパ・ママのご予定がある時や、リフレッシュをしたい時にお預かりいたします。里帰り出産等で町内に滞在されているお子さんも対象になりました。お預かりには、各種要件がありますので、ホームページをご覧ください。お気軽にご相談・お申し込みください。



問 ゆずの里保育園

☎ 294-6066

総合公園体育施設の 利用を再開します

空調設備設置および照明LED化工事に伴い休館していた毛呂山総合公園体育施設の利用を1月6日(火)から再開します。ぜひご利用ください。
※施設の予約については、毛呂山総合公園体育館までお問い合わせください。

問 教育委員会生涯学習課ス

ポーツ振興係 ☎ 522

毛呂山総合公園体育館

☎ 294-7101

貯水槽の点検・清掃を 行っていますか？

10mを超える貯水槽(受水槽)・高架水槽の設置者は、適切な管理をするために、次の4つの義務がありますのでご確認ください。

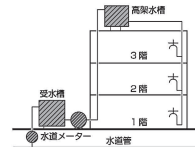

- ① 水に異常がないことを日ごろから点検する
- ② 水槽内の清掃を1年に1回以上行う
- ③ 法定機関による水質検査を1年に1回以上受ける
- ④ 水に異常が生じたら、すぐに給水を停止して利用者へ周知し、水質検査を行う

問 役場水道課施設係

☎ 166

令和7年度 二十歳のついで

対象者に送付した案内状にある2次元コードから事前登録をお願いします。なお、ご家族も入場が可能です。

問 令和8年1月11日(日)

午後1時30分から

場 (午後0時30分から受付開始)
ウィズもろやま

※駐車場が満車の際は役場職員駐車場(商工会館裏)または役場来客駐車場を使用してください。

☎ 平成17年4月2日(平成18年4月1日生まれの人)

問 教育委員会生涯学習課学

習支援係

☎ 522・523

国民健康保険・後期高齢者医療制度・介護保険に加入している人へ

16歳以上(令和8年4月1日時点)の人は、収入がない人でも申告が必要です。前年中の世帯の所得によっては保険税(料)や負担額などが軽減される場合がありますが、世帯のなかに未申告者(所得のわからない人)がいると判定が行えません。なお、これらの保険税(料)の納付額は、税申告の社会保険料控除の対象となります。役場担当窓口では無料で納付額確認書を発行しています。

問 確認書の発行について

国民健康保険税/役場税務課

納税係 ☎ 194・195

後期高齢者医療制度・介護保険/役場高齢者支援課医療保

除料係 ☎ 176・177
申告について
役場税務課町民課税係
☎ 198・199

交通事故被害者のご家族への援護金について

埼玉県交通安全対策協議会では、交通事故により死亡または重い障害を負った保護者に養育されている子どもを対象に、援護一時金を給付いたします。詳細は県ホームページをご覧ください。



問 埼玉県県民生活部防犯・交通安全課

☎ 048-83012955

第三者調査委員会による調査結果について

「毛呂山町長の農業委員の任命過程」については、調査の結果、当該事務の執行は「違法である」と認めるには足りない」との報告を受けましたのでお知らせします。

調査報告書の内容

は町ホームページ

をご覧ください。



問 役場総務課文書法規係

☎ 315



お知らせ

国民年金保険料の納付
は口座振替がお得です

口座振替は支払いの手間と時間が省けるだけでなく、早割・前納で納付すると保険料が割引されます。割引額や申込み方法等の詳細は
日本年金機構ホームページをご覧ください。



問 川越年金事務所
☎ 242-2657



講習・イベント

普通救命講習

日 2月8日(日)

午前9時～正午

場 西入間広域消防組合消防署

定 25人(先着順)

料 200円(テキスト代含む)

※講習終了後、修了証を交付します。

申 1月4日(日)から消防署にお申し込みください。

問 西入間広域消防組合消防署
☎ 295-10119

令和7年度
郷土歴史講座

郷土毛呂山の魅力ある歴史・文化について紹介します。

第1回「流鏑馬研究レポート」

ト「流鏑馬と食文化」

第2回「再確認！やまのべの歴史遺産を振り返る」

第3回「大谷木地区の古文書を読み解く」

日 第1回・1月31日(土)

第2回・2月8日(日)

第3回・2月15日(日)

各回午後1時30分～3時30分

場 歴史民俗資料館学習室

講師 歴史民俗資料館学芸員、考古歴史専門調査員

定 30人(先着順)

申 1月6日(火)午前9時から

電話またはメールでお申し込みください。

問 歴史民俗資料館
☎ 295-8282

✉ rekis@town.moroyama.lg.jp

テニスボールを使った
リズム&ストレッチ教室

ボールを使ってコリをほぐし、身体伸ばしを行います。

身体を動かしながら骨盤底筋を鍛えましょう。

日 1月31日(土)

午前10時～11時30分

場 中央公民館視聴覚室

講師 初野 恭子さん

体操サークル「アリス」講師

定 15人程度

料 無料

持 ヨガマット(持っている人のみ)、飲み物、タオル、室内履き、動きやすい服装

申 1月6日(火)から電話またはLINEでお申し込みください。



※電話での申し込みは平日の午後5時まで受け付けます。

問 中央公民館
☎ 294-1250

埼玉医科大学短期大学
公開講座

骨盤底筋の体操を習得して、より良い日常生活をめざしましょう。

日 2月7日(土) 午前10時～11時

場 くらしワンストップMO ROHAPPINESS館

講師 助産師教員

問 女性

定 20人(先着順)

料 無料

持 動きやすい服装、室内用シューズ

申 1月5日(月)より電話または2次元コードからお申し込みください。

問 埼玉医科大学短期大学事務部
☎ 276-1513

埼玉医科大学国際医療
センター市民公開講座

『痔がん治療の最前線』について、専門医などによるわかりやすい解説で学べます。

日 1月31日(土)

午後1時～3時30分

場 ウェスタ川越1階多目的ホールBCD(川越市新宿町1-17-17)

※ライブ配信での聴講もできます。

定 400人(先着順)

料 無料

申 2次元コードよりお申し込みください。

問 埼玉医科大学国際医療センター市民公開講座部会
☎ 042-978-7137



日本伝統の茶道体験

かつては男性のステータスであった抹茶の嗜み^{たしな}を茶の間で気楽にできる体験をしませんか。男性歓迎！

日 2月8日(日)

午後1時30分～4時

場 東公民館 和室

対 町内在住、在学、在勤者

講師 小久保 宗英^{むつひさ かつひで}さん
(裏千家 今川庵^{こんがわん} 専任講師)

定 20人

料 300円

持 筆記用具、白靴下

申 1月8日(休)から30日(金)までに、東公民館にお申し込みください。(電話可)。

※電話での申し込みは平日の午後5時まで受け付けます。

問 東公民館

☎ 29512277

いきいきシニア講座「元氣のもとはお口から」

歯科医師、歯科衛生士の講座や口腔体操を行い、飲み込む力の大切さを学ぶ全2回の講座です。

日 ①2月12日(休)午後1時30分～3時、②20日(金)午後1時30分～3時30分

場 東公民館
12日/歯の健康講話

内 20日/オールフレイルの講話

対 65歳以上の人

定 20人(先着順)

料 無料

持 筆記用具

申 1月9日(金)からお申し込みください。(電話可)。

問 役場高齢者支援課高齢者福祉係 ☎ 128129



もろやま陸上教室サールの参加者募集！

「カラダを動かすたのしさを知ろう」

この度、毛呂山総合公園グラウンドにて陸上教室サークルを開催します。カラダを動かすこと、走ることが好きな子。運動が苦手でも仲間と一緒に挑戦したい子。もろやまに集まれ!!
陸上運動の基礎(走る・跳ぶ・投げる)を楽しく体験することができます。『楽しくカラダを動かす』『仲間と一緒に挑戦する』ことを大切に!

陸上運動を通して成長できる場を提供します。

日 2月1日(日) 午前9時～

正午(受付は8時45分から)

場 毛呂山総合公園グラウンド

※雨天時は体育館メインアリーナ

対 小学生

定 60組(先着順)

料 無料

持 動きやすい服装

※雨天時は室内シューズ

申 1月6日(火)から電話にてお申し込みください。

問 毛呂山総合公園

☎ 29417101

町営住宅の入居者を募集します

町営住宅(上宿^{かみじゆく}団地・杉ノ入^{のりいり}団地)の入居者を募集します。入居申込み後に選考を行い、家賃は所得に応じて決定します。

申 1月7日(水)～21日(休)まで

に役場5階管財課に必要書類を持参してください。

※応募に必要な書類や入居資格など詳細はお問い合わせください。

問 役場管財課管財係

☎ 542

ウィズもろやまみんなの音楽会 出演者募集

ジャンル・レベルを問わない誰でも参加できる音楽(楽器演奏・声楽・カラオケなど)の発表会の出演者を募集します。大きな舞台で発表してみませんか?

日 3月22日(日) 午前10時～

正午、午後1時～4時

場 ウィズもろやまホール

定 20組(先着順、1組1区分まで) 参加費1区分500円

(演奏は15分以内、カラオケは1組1曲)

※当日の観覧は無料です。

申 1月10日(出)午前9時から

2月15日(日)午後5時まで

問 ウィズもろやま

☎ 29513111

自衛官採用試験

一般曹候補生・自衛官候補生試験受付中です。その他採用コースおよび試験日程については埼玉地方協力本部のホームページをご覧ください。



問 防衛省自衛隊埼玉地方協力本部入間地域事務所

☎ 04-2923-4691

情報交換

第21回毛呂山写真愛好者作品展の開催

町内の写真愛好者が一堂に会し、親睦と写真技術の向上を目的として、写真展を開催します。風景、花、野鳥、祭りなど幅広いジャンルの作品、約百点を展示します。

日 1月23日(金)～25日(日)

午前9時～午後5時

※最終日は午後4時までです。

場 東公民館ギャラリー

主催 毛呂山写真愛好者作品展実行委員会

☎ 294-5121

大谷木

茶道「和会」会員募集

おいしいお菓子と四季の花をながめ静かなひと時を過ごしてみませんか。初心者の方も大歓迎、皆様のご参加お待ちしております。

日 毎月第3週火曜日

午後1時～4時

場 中央公民館

料 月額3,000円

☎ 294-0653 吉敷

保健センター
からのお知らせ

毛呂山町保健センター

(川角305番地1)

049-294-5511 ☎ 049-295-5850

マ毛呂山町健康マイレージ事業対象事業

パブリックコメントを
実施します

町では現在、法律に基づき「新型インフルエンザ等対策行動計画」の見直しを行い、このほど計画の改定案がまとまりましたのでパブリックコメントを実施します。皆さんからのご意見をお寄せください。

募集期間 1月6日(火)から

2月5日(木)まで

公表場所 保健センターおよび町ホームページ

提出方法 保健センター窓口
に持参、郵送、FAXなど

大腸がん検診



便を2日分採取し、郵送するだけの検診ですので、お気軽にお申し込みください。

容
器
の
配
布 1月13日(火)～23

日(金)・土・日・祝日を除く

町内在住の40歳以上の人で令和7年度にまだ大腸がん検診を受けていない人※令和7年度中に40歳になる人を含みます。

便潜血2日法

①保健センター窓口で料金を払い、容器を受け取る(予約不要)。

②容器に便を採る(2日間分)。

③提出用封筒で郵送する。

料 500円

申 直接保健センターにお越しください。

※容器の受け取りは代理の人でもかまいません。

※クーポン券対象の人および生活保護受給者は無料です。

申込み時にお申し出の上、受給証を持参してください。

こころの健康相談

悩みや不安な気持ちをひとりで抱え込んでいませんか？公認心理師に話すことで状況が改善したり、解決策が見つかることがあります。

日 2月4日(水)

場 保健センター

対 こころの健康について悩

みがある人、その家族

定 3組(先着順)

申 1月7日(水)から保健センターにお申し込みください(電話可)。受付時に相談内容を確認します。

糖尿病の予防教室



糖尿病は自覚症状がないうちに、予備軍になってしまう、誰でもなりうる病気です。この機会に、一緒に学んでみませんか？

日 2月18日(水)

午前10時～正午

場 保健センター

対 ・講義「糖尿病の基本」(保健師)

・講義「糖尿病を予防する食事のコツ」(管理栄養士)

・健康長寿サポーター養成講座(保健師)

・講義「歯周病予防とブラッシング指導」(歯科衛生士)

対 40歳以上の人

定 20人(先着順)

持 筆記用具

申 1月9日(金)から保健センターでお申し込みください(電話可)。また、LINEでの申し込みもできます。

LINEでの申し込みもできます。



町の無料相談

相談種類		日にち	時間	相談場所	申込み・問合せ
法律相談	弁護士	1/13(火)、1/26(月) 2/10(火)、2/24(火)	13:30～16:00	役場会議室	役場総務課☎④313（要予約）
	行政書士	1/21(水)、2/18(水)	10:00～15:00	役場会議室	役場総務課☎④313
人権・行政相談		1/8(木)、2/12(木)	13:30～16:00	役場会議室	役場総務課☎④313
成人健康相談		2/4(水)	10:00～11:00	役場1階町民ホール	保健センター☎294-5511
		1/6(火)	10:00～11:00	保健センター	
電話健康相談		平日	9:00～17:00	保健センター☎294-5511	
子育て相談		平日 ※オンライン相談あり	10:00～15:00	子育て支援センター (必要に応じて変更可能)	こども家庭センター☎294-1800
育児ほっと相談室		1/14(水)、2/18(水)	10:00～11:00	子育て支援センター もろっこ(元子育て支援室)	
もの忘れ相談会		毎月第3木曜日	10:00～12:00	中央公民館	地域包括支援センター ☎295-2112④126
教育相談		平日	10:00～16:30	教育センター☎295-2525（電話相談可）	
心配ごと相談		平日	8:30～17:00	社会福祉協議会（毛呂山町川角303-3）☎295-0601	
消費生活相談		毎週月・火曜日	10:00～15:00 ※最終受付 14:40まで	役場相談室	役場産業振興課
生活困窮者自立相談 ※生活保護受給者以外		平日	8:30～17:00	アスポート相談支援センター埼玉西部毛呂山出張所 (社会福祉協議会内) ☎080-2274-1445	

歴史散歩!

第379回

しんめ
神馬を描いた
絵馬

令和8年の干支の午(馬)は、昔から移動や陸運、軍事、農耕などの場面で人々の生活を支えるとともに、神様の乗り物として扱われ、古来より神聖視されてきました。

古代では、長雨や旱が続くと、祈晴や祈雨を願う神事において、白馬や赤馬、黒馬が神様へ奉納されてきました。

このほかにも、宮中では古代から正月七日に天皇が白馬を天覧し、一年の邪気を払う「白馬節会」という行事の記録が残されており、馬が特別な動物であったことが伺えます。

宮中行事の白馬節会は現在行われていませんが、住吉大社(大阪府)の「白馬神事」や賀茂別雷神社(上賀茂神社・京都府)の「白馬奏覧神事」、鹿島神宮(茨城県)の「白馬祭」などは、白馬節会が形を変えて神事となった行事です。

現在では、神馬奉納や神馬を飼育する神社は全国でも限られています。青銅や木、石で造った馬の像の神社への寄進や、願掛けに絵馬を掛ける行いは、生きた馬を奉納する代

わりとなった風習です。

葛貫地区の住吉四所神社には、江戸時代の宝永元年(1704)に奉納された馬を描いた大絵馬「神馬奉納絵馬」があります。絵の内容は、神馬である白馬を、白い装束をつけた神職二人で曳く様子が描かれています。

このような絵は、「曳馬図」と呼ばれており、江戸時代には絵馬に好まれて描かれた題材の一つです。

特に、住吉四所神社の神馬奉納絵馬は、馬のたてがみや鞍の装飾、馬を曳く神職一人一人の顔の表情や額によるシワなど、細部も細かく描いており、人馬のいきいきとした姿は、さながら神馬神事のワンシーンを切り抜いたようです。

「神馬奉納絵馬」がどのような経緯で奉納されたのかは、詳しい記録は記されておりませんが、白馬神事の様子を描いた絵馬を奉納し、無病息災や地域の安寧を願ったのかも知れません。



住吉四所神社に奉納されている神馬奉納絵馬
(毛呂山町指定文化財)

こどもひろば

児童館 ☎295-4111

小学生事業「やってみよう」

☐ 1月10日(土) 午後1時30分～

☒ 小学生 ☒ グラウンドゴルフ ☒ 20人

☑ 12月27日(土) 午前9時30分から児童館で受付(電話可)

小学生事業「作ってみよう」

☐ 1月24日(土) 午後1時30分～

☒ 小学生 ☒ ミサンガ ☒ 10人

☑ 1月17日(土) 午前9時30分から児童館で受付(電話可)

2歳児歯科健診 ※対象者には通知を送付します。

対象	日にち	開始時間
R 5.7～R 5.9 生	2月26日(木)	午前9時30分



▲もろっこの様子

▼ゆずっこの様子



子育て支援センターもろっこ ☎294-1800

週5日開設になり、おもちゃが増えました♪

☒ こども家庭センター内(保健センター2階)

☐ 午前9時30分～正午、午後1時～4時

子育て支援センターゆずっこ ☎294-4820

広い室内・園庭で遊べます♪

☒ ゆずの里保育園内

☐ 午前9時～正午、午後1時～4時

毛呂山みどり保育園子育て支援センター ☎294-1115

持参したお弁当を食べられます♪

☒ 毛呂山みどり保育園2階

☐ 午前10時～午後3時
(午前11時30分～午後12時30分はランチタイム)



▲毛呂山みどり保育園の様子

もろっこ・ゆずっこ
イベントカレンダー



◀毛呂山みどり保育園
予定表

図書館通信

午前9時30分～午後7時 土・日曜日、祝日は午後5時30分まで
図書・雑誌など ▶ 10時まで/3週間
CD・DVDなど ▶ 5時まで/2週間
毛呂山町立図書館 ☎295-1015

今月のオススメの一冊

『開運えほん』

作 ▶ かんべ あやこ
出版 ▶ あかね書房

おせち料理、たこあげ、七草がゆ、日本のお正月はすべてに「開運の願い」が込められています。縁起がいいことが満載の絵本なので、ぜひ新年に読んでみてください。



イベント	日時	内容	備考
おはなしポッケ	1月10日(土)・18日(日) 午前10時30分～11時	絵本の読み聞かせ、紙芝居、わらべうたなど	対象/0歳から3歳(大人もどうぞ!) 読んで欲しい絵本の持ち込み可能です
子ども映画会	1月10日(土) 午後2時～3時	『おしりたんてい～かいとうしとチョウチョふじん～』	定員/50人(先着順)
大人映画会	1月10日(土) 午前10時～11時15分	『紅白が生まれた日』	定員/50人(先着順)
図書館で軽スポーツ	1月17日(土) 午前10時～正午	ポッチャ	どなたでも!
古典文学講座 「源氏物語」を読む 第4回	1月23日(金) 午前10時～正午	「源氏物語」の世界を紐解きます。 講師/内野 信子 さん	定員/50人 持ち物/筆記用具
『星空を観察しよう』 ～季節の星座・月～	1月23日(金) 午後5時～7時	天体望遠鏡で星や月などを観察 講師/小峯 泰二 さん	※天候により中止の可能性があります。 ※お車は第2駐車場をご利用ください。
『おはなしのクレヨン』 ～たのしさいっぱい ことしもいいとし～	1月24日(土) 午前10時30分～11時	おはなし『てぶくろ』、絵本の読みきかせ、ほか	対象/3歳～小学生(大人もどうぞ!) ※小さなお子さんは保護者同伴。
写真が捉えた 身近な自然の不思議	1月25日(日) 午後1時30分～3時	わかりやすい説明で、写真の撮り方も解説 講師/鯉沼 治夫さん	対象/小学生から 定員/50人(先着順) 申込/1月6日(火) 午前10時30分から

場 図書館 料 無料 申 不要

2026年 行事カレンダー		場所記号				
2月		役 役場 保 保健センター 中 中央公民館 東 東公民館 ウィズもろやま 歴 歴史民俗資料館 児 児童館 図 図書館 総 総合公園 消 消防署 大 大類グラウンド				
日	月	火	水	木	金	土
1 総 トレーニング機器説明会 総 3月分総合公園予約受付日	2 保 4か月児健診	3 児 幼児教室 保 10か月児健診	4 保 こころの健康相談 ・毛呂山小入学説明会	5 総 3月分体育施設調整 会議	6 ・泉野小入学説明会	7 役 土曜開庁 図 おはなしポッケ
8 総 トレーニング機器説明会 消 普通救命講習 歴 郷土歴史講座	9	10 保 3歳児健診	11 建国記念の日 総 トレーニング機器説明会	12	13	14 図 大人映画会 図 子ども映画会 児 小学生事業（運動）
15 図 おはなしポッケ 歴 郷土歴史講座	16	17 児 幼児教室	18 保 育児ほっと相談室	19 中 もの忘れ相談会 中 オレンジカフェ	20	21 児 トランポリン
22 総 トレーニング機器説明会	23 天皇誕生日	24	25	26 保 2歳児歯科健診	27 図 星空観察 図 古典文学講座 ・町税・保険料2月分 □座振替日	28 図 おはなし会 児 小学生事業（工作）



1～2月の在宅当番医（午前9時～正午）

日にち	医療機関名	所在地	電話
1月1日（木・元日）	長瀬クリニック	川角94-2	☎295-0708
1月2日（金・年始）	柴崎皮膚科医院	中央4-19-12	☎295-6628
1月3日（土・年始）	くばた耳鼻咽喉科クリニック	越生町越生東2-7-9	☎277-7834
1月12日（月・祝）	越生メディカルクリニック	越生町黒岩199-1	☎277-1119
2月11日（水・祝）	街かどのクリニック	川角7-1	☎298-5357
2月23日（月・祝）	もろやま眼科	岩井西2-11-8	☎294-4113

※埼玉医科大学病院（毛呂本郷38）☎276-1465では、救急部が曜日・祝日を問わず救急患者を受け入れています。

※西入間広域消防組合『救急相談ダイヤル☎295-9987』では、曜日・時間を問わず、緊急時の対処法・救急車の必要性・医療機関の紹介などの相談を行っています。

町のSNS

毛呂山町公式 LINE 毛呂山町公式 YouTube 毛呂山町公式 X (旧Twitter) 毛呂山町公式 Instagram

QRコード: @moroyama_town

町のAED（自動体外式除細動器）設置場所を確認



毛呂山町をはじめ、届け出のある埼玉県内のAEDの設置場所を検索できます。

防災行政無線の放送を確認

町の防災行政無線の放送内容を確認できるサービスです。

電話で確認

放送内容を音声で確認できます。

☎0800(800)1165

メールで配信

登録した人に放送内容を配信します。



※西入間広域消防組合が遠隔操作により放送する火災情報や、毎日放送する定時放送には対応していません。

広報もろやま

は、自治会をとおして全戸に配布するほか、町内の公共施設・駅・一部のコンビニに配架しています。次号、令和8年2月号は、1月30日（金）に自治会へお届けします。

広報の感想・意見・情報提供は、役場秘書広報課広報広聴係へご連絡ください。

〒350-0493毛呂山町中央2-1
 ☒hisyo@town.moroyama.lg.jp
 ☎049(295)2112 ☎332
 ☎049(295)0771

朗読ボランティア「花あかり」の皆さんのご協力により、「声の広報もろやま」を発行しています。詳しくは役場秘書広報課☎332へご連絡ください。

編集後記

あけましておめでとうございます！昨年も町民皆様のご協力を賜りながら、広報紙を作成することができました。毎月発行を楽しみにしてくださった方、カメラに笑顔に向けてくださった方、ありがとうございました。2026年も笑顔あふれる広報もろやまをお届けできるよう頑張ります！（豊田）

