

もろやま 11

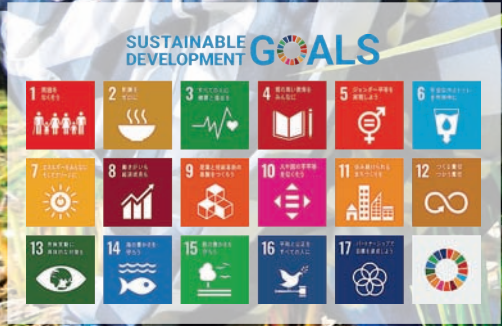

表紙
特集

稲刈り (光山小学校)

若き学生たちの活躍

令和4年度決算報告

スポーツフェスタもろやまが開催されました

町内バレーボール大会・ペタンク大会

／P2-5

／P6-8

／P13

／P24

※新型コロナウイルス感染症の感染拡大状況により、紙面に掲載したイベント等は中止または内容の変更になる場合があります。

若き学生たちの活躍

Young Athletes of MOROYAMA

多くの鍛錬を積み、技術を磨き上げた毛呂山町の若きアスリートたち。この特集では、高い目標を掲げて挑んだ、それぞれの戦いに迫ります。



◀優勝を決め、笑顔でガッツポーズ！

毛呂山中学校3年 全中陸上 走り高跳び 優勝

清水 怜修

中学生の走り高跳び日本一

全日本中学校陸上競技選手権大会で、毛呂山中学校陸上部3年の清水怜修さんが、2位と9センチメートルの差をつけ、2メートルの記録で優勝しました。スポーツは全般的に得意と話す清水さんが、高跳びを始めたきっかけは、中学校の部活動の体験入部だったそうです。

頂を制し、次なる目標は

自身を本番に強いタイプと称する清水さん。高校進学後も競技を続け、「次の目標は高校1年でインターハイに入賞することです。」と、高い目標を見定め、跳躍します。

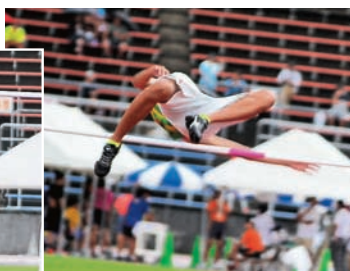

▶雷雨の影響で、競技は1時間以上も中断。濡れる足元の影響を感じさせない大跳躍。

植田 杏 あんな してんのうじ 四天王寺中学校3年(毛呂山小学校卒) 全中卓球 団体戦準優勝 個人戦ベスト32



写真提供：Rallys編集部



全国大会優勝を目指していたので、とても悔しかった。令和4年度、パリ五輪選考会に出場し、U-15ナショナルチームにも選出された植田さん。大阪の強豪中学に進学し、学校のある日は5時間、ない日は11時間の練習を積んでいます。今年、全国中学校卓球大会への切符を賭けた近畿大会では、団体、個人戦ともに優勝。続く全国大会では、「試合直前で怪我をしてしまい、あまりいい状態で臨めなかった。3年生としてもチームに迷惑をかけてしまいました、とても悔しい結果となった。」と振り返りました。今後の目標は、「年明けにある天皇杯・皇后杯全日本卓球選手権や高校生になったらインターハイがあるので、そこでしっかり優勝できるように頑張ります。」と目標は変わらず、頂点を見続けていました。

◀昨年の全国大会での団体戦優勝の写真。前列一番左が植田さん。



写真提供：卓球レポート/バタフライ

かいと 松井 海斗

1位への憧れを胸に
練習を重ねた

小学校の持久走大会では2位になったことしかなく、1位に憧れる気持ちから、中学校で長距離を始めた松井さん。埼玉県栄高校に進学すると、さらに実力の上回る先輩たちが集まっており、ここでも背中を追いかける環境に。今年、高校3年間の集大成となるインターハイでは日本人1位を目指して挑むも、結果は3位。

「予選の疲れが残り、自分の力不足を実感した」と話しました。今後は「大学の3大駅伝（出雲・全日本・箱根）に1年生でメンバー入りすることを目指し、大学4年間で区間賞（区間1位）を獲れる選手に成長したい」と次なる目標を定めて、今日も走り続けています。

埼玉栄高校3年(毛呂山中学校卒) インターハイ5000m 7位入賞

◀インターハイの表彰台。タイムは13分56秒81。日本人1位とは僅か1秒12差。



▶オレンジのユニフォームが松井さん。スロースターターで、序盤は集団の後方に位置どりをし、ライバル選手の位置を把握しながら、終盤に追いつきます。

ほのか 西島 穂葉 毛呂山小学校6年 全国ホープス選抜 個人戦ベスト16

次の目標は
全日本でベスト8

姉がやっていた影響で卓球を始めた西島さんは、週に6日、平日は3時間、休日は5時間の練習を行い、全国ホープス選抜卓球大会でベスト16の記録を修めました。今年8月に開催された全日本カデット埼玉県予選では一歩及ばず準優勝でしたが、今年11月に開催される全日本ジュニアオリンピッククへの出場を2年連続で決めました。「前回大会では、角シードにあたり2回戦で敗退してしまったので今回はベスト8に入りたいです。」と自己記録超えに挑戦します。



休日には自分の課題に応じた練習（課題練習）をしており、今はラリーの練習、サーブから3球目などの練習をしているそうです。



毛呂山小学校5年 全農杯全日本卓球選手権大会(ホープス) 出場

あゆみ 市川 歩実

来年も全国の舞台を
目指して

5歳から卓球を始めた市川さんは、今年、個人・団体戦ともに全国大会へ出場しました。個人戦については「ベスト16を目標にしている、その目標には届かなかったので悔しかったです。」、団体戦については「ダブルスとシングルスに出て、シングルスではあまり活躍できなかったけど、ダブルスでは、全て勝てて良かったです。」と今年を振り返りました。週に6日、平日は4時間、休日は5時間の練習をしている市川さんは、「来年も全国大会に出られるように、予選を勝ち抜いて、そこから結果を残せるように頑張ります。」と闘志を燃やしています。

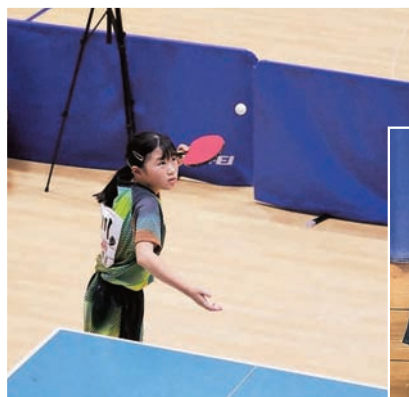

上の記事で紹介した西島さんと、全国ホープス大会の団体戦にも出場し、ベスト16の大会成績も持っています。

みやざき 宮崎 妃南子

星野高校3年(川角中学校卒) 全国高校放送コンテスト 出場

きつかけは下校放送
と埼玉郷土かるた

星野高校放送部に所属する宮崎さんは、NHK杯全国高校放送コンテスト・アナウンス部門に2年連続で出場しました。放送部に入部したきっかけは、下校の町内放送を担当したことで、埼玉郷土かるたの読み手を担当したときに、人に物を伝えることの重要性和魅力を感じ、その術を学びたいと思ったからだそうです。大会結果については「このような賞を頂けたのは先生方を初めとしたたくさんの方のおかげです。」と述べ、今後については「自分を育ててくれた故郷である毛呂山町に恩返しができるような職につきたいです」と語ってくれました。



第70回 NHK杯 全国高校放送コンテスト
▶毎日昼休みには発声練習をし、放課後には全体練習、大会前は、個人練習を1時間追加するそうです。



川角小学校6年

世界に向かって泳げ、ジュニアズ JOC JUNIOR OI 全国JOCジュニアオリンピックク4×50m 出場

吉田 祐介

目標を一步ずつ
乗り越えてゆく

「泳げるようになってほしい」という両親の想いから習い始めたスイミング。コーチからの勧めで、選手育成コースへ移り、練習を重ねていくと着実にレベルが上がっていったそうです。ジュニアオリンピッククへの出場が決まった時の気持ちは「めちゃくちゃ嬉しかった」と声を弾ませました。大会での目標は、26秒台を出して、チームで決勝進出だったのですが、どちらも果たすことができませんでした。悔しい。と思いましたが、本人の今後の目標を尋ねると、「今年ある全国大会に個人戦でも出場し、次は決勝に残りたい。」と、視線はまっすぐ前を向いていました。



▲一番左が吉田さん。目標の26秒台には0.2秒届かず。ドルフィンキックの時間を長くし、浮き上がりを遅くできるようにすることが、今後の課題だそうです。

有野 美羽

はなさきとくはる 花咲徳栄高校3年(毛呂山中学校卒) 特別国民体育大会 出場

屋根裏のグローブ

屋根裏にあった母の古いグローブを見つけたことで興味を持ち、町内の女子ソフトボールチームに通い始めた有野さん。昨年は高校2年にして、エース・5番の活躍で、インターハイ出場を果たしました。今年は県大会決勝で惜敗し「打者としても登板なく負けてしまい、悔いが残った。」と語りました。

二刀流で日本一

今年の国体に選出され「もう一度、投手と打者の二刀流で日本一を目指そう」と、想いを新たに臨むそうです。高校卒業後は園田学園女子大学で、引き続き二刀流で日本一を目標にプレーします。



川角中学校1年

全国JOCジュニアオリンピックク自由形 出場

清水 仁

来年は、全国大会
決勝進出を狙って

中学1年で、176センチの恵まれた体格を持つ清水さんは、2人の姉に続いて年少からスイミングを始めました。途中、怪我などの影響で結果が伸びず、泳ぐのが嫌いになった時期もあったそうですが、小学5年から3年連続でジュニアオリンピッククへの出場を果たしています。今年の結果については「練習以上の結果が出た」と満足しつつも、「来年は決勝に残りたい」と次なる目標を掲げています。今後は「中学3年で全中に出場し、決勝進出を狙う」とし、練習を続けていくそうです。



▶一緒に練習に励む仲間たち。右下の黒いキャップが清水さん。

▶強い選手であることを感じさせない、柔らかな雰囲気をもたっています。学校では生徒会も務めています。



◀ペンホルダーのラケットを使用し、シェークの選手を翻弄

川角中学校3年 関東中学校卓球大会 出場

な ゆ き 渡邊 菜雪

部活動とクラブに通い、念願の舞台へ

川角中学校女子卓球部3年の渡邊さんは、クラブチームにも所属し、関東中学校卓球大会への出場を目標に多くの鍛錬に励みました。見事に出場を果たし、1回戦を突破、2回戦ではデュースの末、惜しくも敗戦。「目標を果たすことができて晴れやかな気持ちになれると自分では思っていたが、2回戦で負けてしまい、自分でも意外なほど悔しさが込み上げてきた」「高校進学後も競技を続けていく」と意気込みを語りました。渡邊さんの挑戦は、今後も続きます。

りょうすけ 齋藤 涼介

毛呂山中学校3年 リトルシニア関東連盟2023春季大会 出場



雨の日は木の下で素振り

兄2人の後を追いつき、自身も野球を始めた、末っ子の涼介さん。長男は花咲徳栄高校に進み、甲子園にも出場したそうです。そんな3兄弟を見てきた母から「熱心」と太鼓判を押される涼介さんの練習量は、休日朝7時から夜6時までチーム練習。平日は、素振りを体力の限界まで、雨の日も休まず、木の下で練習するそうです。そんな努力が実を結んで、2年連続で関東大会に出場でき、「うれしい気持ちもあるが、2年とも初戦敗退してしまって悔しい気持ちもある」と複雑な心境を話してくれました。来年からは高校野球の道へ進み、兄の背中と白球を追いかけます。

毛呂山小学校5年 東日本ブロック卓球大会団体戦 出場

小山 かなえ



▲団体戦のメンバーとスリーショット。写真中央が小山さん。

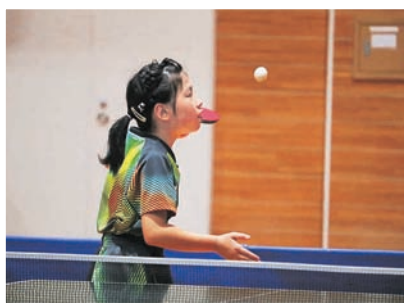

目標は全国大会に出場

2人いる兄が卓球をやっていたことから、自身も卓球を始めた小山さん。週5日、1日2〜5時間もの練習をしています。その結果、「前は負けた相手にも今回はストロークで勝ててとても嬉しかったです。」と努力の成果を着実に感じられているそうです。今後の目標は県大会でベスト8以上と全国大会への出場です。

ドラゴンズ イーグルス オリオンズの合同チーム 毛呂山DEO 関東少年野球大会中央大会 準優勝



◀憧れの舞台に立った感動は、本人たちには分かりません。



ピンチの場面も一致団結

町内の3つの少年野球チームが合流して、大きなうねりとなって、素晴らしい結果が生まれました。途中、サヨナラ勝ちの僅差の試合もあり、「やばいと思ったが、なんとかみんな乗り越えることができました。」と練習で積み上げたチームワークを実感したようです。

令和4年度決算が9月定例町議会で承認されました。決算は、私たちが納めた税金が、まちづくりや暮らしのなかで、どのように活かされてきたのかをまとめたものです。

令和4年度はどのようなことに町のお金を使ったのかを報告します。

問合せ▶企画財政課財政係 ☎295-2112内線324

令和4年度 決算報告

一般会計

一般会計 歳入 (入ったお金)

114億5,665万3千円

(単位/千円)

項目		4年度決算	前年度増減額	
自主財源	町税	35億2,927万0	1,312万7	
	繰越金	4億4,387万0	△1,212万1	
	繰入金	4億2,461万5	2億2,585万9	
	その他	分担金及び負担金	5,032万6	△116万9
		使用料及び手数料	8,173万9	3,202万4
		財産収入	2,572万3	1,601万2
		寄附金	4,564万8	737万3
		諸収入	8,790万3	390万8
依存財源	地方交付税	27億4,434万3	7,314万4	
	国庫支出金	20億1,055万1	△2億2,011万7	
	町債	1億5,384万4	△3億5,810万1	
	その他	県支出金	7億4,012万8	2,456万2
		地方消費税交付金	8億1,254万3	1,035万4
		地方譲与税	1億 216万3	7万9
		地方特例交付金	2,161万5	△3,791万1
		自動車取得税交付金	25万4	24万9
		環境性能割交付金	1,679万7	367万6
		ゴルフ場利用税交付金	7,485万1	△27万5
		利子割交付金	153万7	△97万1
		株式等譲渡所得割交付金	1,721万5	△1,180万6
		配当割交付金	2,212万8	△236万6
		交通安全対策特別交付金	371万2	△52万9
法人事業税交付金		4,587万8	1,593万9	
合計		114億5,665万3	△2億1,906万0	

一般会計 歳出 (使ったお金)

109億7,584万4千円

(単位/千円)

項目	4年度決算	前年度増減額	
総務費	16億7,042万4	3,886万8	
民生費	39億9,427万4	△1億1,223万2	
教育費	10億7,718万0	2億 687万7	
公債費	10億5,502万6	1,971万5	
衛生費	9億6,414万4	△1億1,005万8	
土木費	6億7,285万2	1,134万0	
消防費	6億1,116万4	135万4	
農林水産業費	1億1,722万5	△23万1	
その他	議会費	1億 407万0	△442万1
	商工費	4,279万4	△1,953万7
	労働費	103万2	0
	災害復旧費	399万0	△926万7
	諸支出金	6億6,166万9	△2億7,840万7
	合計	109億7,584万4	△2億5,599万9

町民1人あたりに使われたお金は、

33万8,489円でした

※一般会計より。令和5年3月31日現在の人口32,426人で計算。

特別会計

町の会計は、「一般会計」と「特別会計」に分けられています。

一般会計は、特別会計に属さない財政を包括的、一般的に経理する会計。特別会計は、特別な財源を特定の支出に充てて経理を行うものです。毛呂山町の特別会計には国民健康保険・農業集落排水事業・介護保険・後期高齢者医療と、企業会計である水道事業会計があります。

特別会計歳入出・企業会計収支

(単位/千円)

区分	歳入(収入)	歳出(支出)	差引額	
国民健康保険	41億1,165万6	40億 986万3	1億 179万3	
農業集落排水事業	3,839万0	3,204万7	634万3	
介護保険	29億1,683万1	27億8,453万8	1億3,229万3	
後期高齢者医療	5億2,517万2	5億1,990万7	526万5	
水道事業	収益的収支	8億8,015万2	7億2,204万9	1億5,810万3
	資本的収支	1億4,084万4	4億2,411万6	△2億8,327万2



令和4年度 主な事業

—— 里山の環境を活かした都市基盤を創る ——

町内循環バス運行経費補償金	2,481万2千円
地域商社事業推進補助金	2,600万円
堂山下橋 橋 梁 長寿命化修繕工事 (川角地内)	1,700万円

—— 安全で快適なまちを創る ——

防災行政無線施設保守委託料	825万円
道路標示設置工事	478万5千円
自主防災組織運営費補助金	144万9千円

—— 健やかで安心して暮らせるまちを創る ——

介護給付費・訓練等給付費	6億6,840万4千円
こども医療費	6,839万円
毛呂山町社会福祉協議会補助金	3,917万3千円

—— 活力と夢のある産業のまちを創る ——

森林所有者把握予備調査業務委託料	399万3千円
毛呂山町商工会補助金	754万円
企業誘致促進条例奨励金	801万6千円

—— 豊かな心と学びのあるまちを創る ——

総合公園体育館屋根及び外壁改修工事設計業務委託料	320万円
小中学校サポート消毒清掃業務委託料	1,384万4千円
外国語指導助手配置事業委託料	976万2千円

—— みんなで築くまちを創る ——

広報等印刷事業	595万2千円
コミュニティ施設特別整備事業補助金	142万1千円
中央公民館外壁等改修工事	2,983万2千円



健全化判断比率

平成19年度決算から財政健全化法に基づき「実質赤字比率」「連結実質赤字比率」「実質公債費比率」「将来負担比率」の4つの指標の公表が義務づけられました。毛呂山町の健全化判断比率は、いずれの指標も早期健全化基準を下回り、数値的にも健全性を示しています。

■ 毛呂山町
■ 県内町村平均
■ 県内市町村平均

経常収支比率の推移

毎年の経常的な収入に対し、必ず行う支出の割合を示す数値。

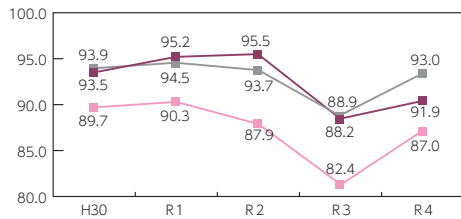

財政力指数の推移

財政力を示す数値。1を超えると普通交付税の不交付団体となる。

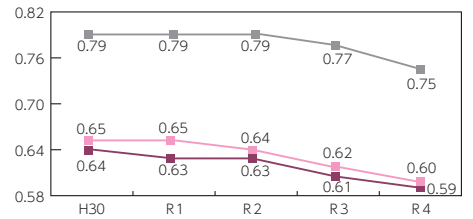

実質公債費比率の推移

毎年の借入金返済額（元金や利息）など財政負担の大きさを示す数値。

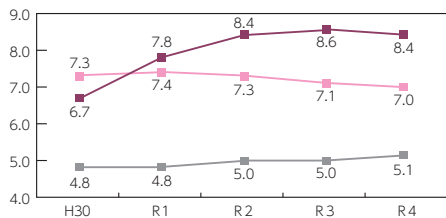

将来負担比率の推移

借入金の残金など、将来支払わなければならない財政負担の大きさを示す数値。

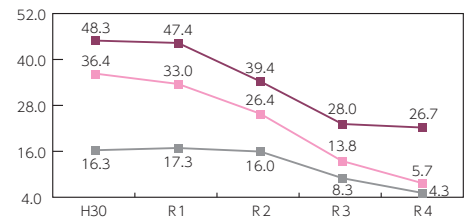

令和4年度健全化判断比率

(単位：%)

	実質赤字比率	連結実質赤字比率	実質公債費比率	将来負担比率
毛呂山町	-	-	8.4	26.7
早期健全化基準	13.98	18.98	25.0	350.0

※実質赤字比率と連結実質赤字比率は、黒字の場合は算定しません。

用語解説

実質赤字比率 一般会計等を対象とした実質赤字の標準財政規模に対する比率。

連結実質赤字比率 全会計を対象とした実質赤字の標準財政規模に対する比率。

月収約32万円の
家計に例えると…

もろ丸家の家計簿



令和4年度の一般会計決算を、家庭の1か月分の家計簿に例えてみました。収入・支出ともに町の令和4年度決算額を3,000分の1の額にして、12月で割った金額です。令和4年度は、臨時財政対策債の借入額の減少や、増加傾向にあった扶助費の減少などによる収支の増減が見られます。

収入

令和3年度
からの増減

現金収入合計	30万2千円 (△3千円)
給料	9万8千円 (0円)
▶町税	
親からの仕送り	15万5千円 (△4千円)
▶地方譲与税、地方交付税、国・県支出金など	
パート収入	8千円 (+2千円)
▶使用料および負担金、財産収入など	
その他収入	4万1千円 (△1千円)
▶地方消費税交付金、地方特例交付金など	
貯金の取り崩し	1万2千円 (+6千円)
▶繰入金	
ローン借入れ	4千円 (△1万円)
▶町債	
収入合計	31万8千円 (△7千円)
貯金残高	77万円 (+9万円)

支出

令和3年度
からの増減

生活費用合計	21万2千円 (△5千円)
食費	5万4千円 (0円)
▶人件費	
医療費、学費	6万6千円 (△1万円)
▶扶助費	
光熱水費・日用品の購入	4万1千円 (+6千円)
▶物件費	
自治会費、友人への支援	5万1千円 (△1千円)
▶補助費など	
子どもへの仕送り	3万5千円 (+2千円)
▶繰出金	
ローン返済	2万9千円 (0円)
▶公債費	
自宅の増改築・修繕	9千円 (+1千円)
▶維持補修費、普通建設事業費、災害復旧費	
貯金など	1万8千円 (△8千円)
▶積立金、投資および出資金・貸付金	
支出合計	30万3千円 (△1万円)
ローン残高	270万4千円 (△29万1千円)

※貯金残高およびローン残高は、町の令和4年度末現在の基金(財政調整基金とその他特定目的基金)および町債残高の3,000分の1の額です。

令和4年度の家計は…

令和4年度は、親からの仕送りが減ったことや、ローン借入れを抑えたことで、収入の総額は減りましたが、支出においては、家計に占める割合が大きく、年々増加傾向にあった医療費・学費が減ったため、家計をやりくりできました。今後も厳しい状況が続くなか、引き続き節電や節水など出費の見直しをしながら家計のやりくりをめめます。

■歳入歳出の用語説明■

地方譲与税・地方交付税	町の財政規模に応じて譲与、交付されるお金
国・県支出金	特定の目的のために国や県から支出されるお金
町債	町が銀行などから借り入れるお金
扶助費	子どもや高齢者、障害者などに対して行っている扶助(援助)にかかるお金
物件費	消耗品や印刷代、光熱水費などにかかるお金
補助費など	団体に対する助成金や一部事務組合への負担金など
公債費	町が借り入れたお金の返済金

! 越境した竹木の枝の切り取りルールが変わりました

隣の土地から自分の敷地に、境界を越えて木の枝が伸びてきた場合、これまでは自分で切り取ることはできず、その木の所有者に切ってもらうか、訴えを起こして切除を命ずる判決を得て強制執行の手続きをとる必要がありました。

しかし、木の所有者が土地を適正に管理し、越境してしまった枝は切除すべきことを原則としつつ、次の場合には、越境された土地の所有者が自ら切除することができるようになりました。(令和5年4月1日・民法第233条改正)

1. 急迫の事情があるとき
2. 所有者が不明のとき
3. 催告しても応じないとき

※越境した枝を切除する際は、事前に弁護士や司法書士などにご相談ください。

▶**問合せ** 役場まちづくり整備課道路管理係
☎295-2112⑨156
埼玉県飯能県土整備事務所☎042-973-2285

祭 第30回産業まつりを開催します!

町内の商工業者や農業団体などが集まり、お得な商品がたくさん並ぶ秋のお祭りです。美味しいものや新鮮な野菜などが目白押しです! ステージ発表も行われ、大勢の人で賑わいます。

詳しくは折込チラシで▶



▶**日時** 11月18日(土)、19日(日)

午前10時~午後3時

▶**場所** 毛呂山総合公園

▶**問合せ** 毛呂山町産業まつり実行委員会(役場産業振興課内)☎295-2112⑨214

! 土器作り教室を開催します

毛呂山町で見つかる大昔の縄文土器について学びながら、土器作りを体験します。

▶**日時** 1回目/12月9日(土) 午前9時~正午

2回目/令和6年1月13日(土)

①午前9時~正午、②午後1時~4時

▶**内容** 1回目/縄文土器を学び、縄文土器を作ろう

2回目/鎌倉街道から薪を集めて土器を焼こう

▶**場所** 歴史民俗資料館

▶**対象** 中学生以上で、1・2回目どちらも参加できる人

▶**定員** 20人(先着順) ▶**料金** 無料

▶**持ち物** 飲み物、タオルなどのお手拭き

▶**申込み** 11月12日(日)から歴史民俗資料館に電話でお申し込みください。また、右記から電子申請での申込みも可能です。



▶**問合せ** 歴史民俗資料館☎295-8282

! ゆずの里ウォークWeekを開催します

従来の「ゆずの里ウォーク」と方式を変えて、今年度から1週間連続で開催します。スタート地点で受付をした後、お好きなコースを歩いてゴールを目指していただきます。ぜひご参加ください。

コースなどの詳細は右記からホームページをご覧ください。



▶**日時** 11月20日(月)~26日(日)

※23日(木)には、ゴールのゆずの里オートキャンプ場でイベントもあります。23日のみ駐車場をご利用いただけます(役場来客駐車場)。

▶**スタート地点** 東毛呂駅または毛呂駅

スタート受付時間/午前9時~午後3時

▶**ゴール地点** ゆずの里オートキャンプ場

ゴール最終受付時間/午後3時まで(自由解散)

▶**料金** 200円(保険代込み)

▶**問合せ** 毛呂山町観光協会☎250-8143



第57回黒山・鎌北湖 駅伝大会を開催します

「黒山・鎌北湖駅伝大会」が開催されます。選手がお近くを通過する際には、皆様のご声援をお願いします。

- ▶日時 12月3日(日) 午前9時30分スタート
- ▶コース 毛呂山総合公園(9時30分スタート) ⇒ 鎌北湖第2駐車場(9時40分) ⇒ 協立ラミネート(株)前(9時50分) ⇒ 埼玉医科大学前(9時55分) ⇒ ベルク毛呂山店前(9時58分) ⇒ 越生町役場前(10時5分) ⇒ 大満八幡神社前 ⇒ 黒山(折返し) ⇒ 大満農村広場前 ⇒ 越生町中央公民館駐車場(ゴール10時35分)

※()内は先頭ランナーの通過予定時刻です。
※当日は午前9時30分から11時30分頃まで一時的に混雑が予想されます。ご協力をお願いします。

▶問合せ 毛呂山町スポーツ協会事務局 ☎294-7101



第5回 もろやま観光 フォトグランプリ開催

第5回もろやま観光フォトグランプリを開催します。
詳しくは毛呂山町観光協会ホームページをご覧ください。

▶募集条件

- ・令和5年1月1日から令和5年12月31日までに毛呂山町内で撮影された写真で未発表のもの。
- ・デジタルカメラおよびスマートフォンで撮影された画像データ(JPEGのみ)。

※合成・編集等の加工処理された作品は不可とします。

▶募集部門 「流鏝馬の部」、「まつり・イベントの部」、「風景・自然の部」、「笑顔・ふれあいの部」、「ゆずの里オートキャンプ場の部」

▶応募点数 1人につき各部門2点まで

▶応募方法 令和6年1月11日(木)(必着)までに、下記二次元コードから「もろやま観光フォトグランプリ」専用サイトでご応募いただくか、毛呂山町観光協会事務局へCD-Rにデータを入れたものを提出しご応募ください。

▶問合せ 一般社団法人毛呂山町観光協会
(〒350-0456埼玉県入間郡毛呂山町滝ノ入585)
☎250-8143 ✉moroyamakanko@gmail.com



いきいきシニア講座 『上を向いて歩こう』

介護と医療それぞれの現場の方を講師としてお呼びし、心身ともに健康に歩くをテーマに講座(全2回)を行います。

▶日時 11月21日(火)、28日(火)
午後1時30分～3時15分

▶場所 東公民館

▶内容 21日/健脚トレーニング
28日/人生会議 -在宅医療の現場から-

▶対象 65歳以上で医師による運動制限の指示のない人

▶定員 20人 ▶料金 無料

▶持ち物 筆記用具、飲み物、タオル、動きやすい服装

▶申込み・問合せ 11月1日(水)から高齢者支援課高齢者福祉係にお申し込みください(電話可)。

☎295-2112①128・129



大類の森プレーパーク

▶日時 11月25日(土) 午前10時～午後3時
※雨天時は11月26日(日)です。

▶場所 大類の森(大類635-1)

※大類の森は、大類館(大類548)北側の雑木林です。
※駐車場は歴史民俗資料館、大類館、大類グラウンドをご利用ください。

▶対象 3歳から12歳までのお子さん(保護者と一緒にお願いします)

▶定員 50人(先着順)

▶内容 綱渡り、竹細工、バンブーパン、古墳の森探検

▶料金 子ども保護者ともに150円(保険代)

▶持ち物 弁当、軍手、運動靴、帽子、水筒、虫よけ
※発熱している人は参加をお控えください。

▶申込み 11月24日(金)までに、(1)参加者の氏名(ふりがな)、(2)年齢・学年、(3)保護者の氏名、(4)住所・電話番号を記載のうえ、メールでお申し込みください(当日参加可)。

▶問合せ 里山サポートクラブもろやま

☎080-1051-4796 ✉h_ozawa151766@live.jp

重度心身障害者医療費 支給制度をご存じですか

医療機関で保険診療受診時に発生した自己負担分の医療費を支給します（対象外となるものもあります）。ただし、他の公費負担や、加入している健康保険から高額療養費や附加給付金などが支給される場合は、その額を差し引いた額が支給の対象です。

支給を受けるには、受給資格の登録が必要です。登録をしていない人は、お問い合わせください。

▶**対象** 健康保険に加入し次のいずれかを交付された人（所得制限あり）

- ・身体障害者手帳1級～3級
- ・療育手帳マルA・A・B
- ・精神障害者保健福祉手帳1級（精神病床入院を除く）
- ・後期高齢者医療制度の障害認定を受け、下記の①から③のいずれかに該当する人
 - ①身体障害者手帳4級の一部（音声機能、言語機能の障害、下肢障害の1・3・4号）
 - ②精神障害者保健福祉手帳2級
 - ③障害年金証書1～2級

※65歳以上で手帳の交付を受けた人を除きます。

▶**問合せ** 役場福祉課障害福祉係 ☎295-2112 ㊟114

がんワンストップ相談

働くがん患者さんの治療と仕事の両立を支援するため、複数の専門職による相談会を開催します。

▶**日時**

11月	9日(木)	令和6年 1月	10日(水)
	21日(火)		23日(火)
12月	5日(火)	2月	7日(水)
	20日(水)		20日(火)
			3月

全日程午後6時15分～8時15分(最終受付7時45分)

▶**対象** 県内在住または在勤する就労中のがん患者（休職中の人も含む）

▶**料金** 無料

▶**申込み・問合せ** 埼玉県HPまたは電話・メールにて県疾病対策課へ事前にお申し込みください。

☎048-830-3651 ㊟a3590-06@pref.saitama.lg.jp



県HP

農業委員・農地利用最適 化推進委員を募集します

委員の任期が、令和6年5月2日をもって満了となるため、下記により次期委員の候補者を募集します。

●農業委員

内容 農地の権利移動等の許認可や農地転用に係る意見決定などの業務

定員 6人

対象 農業に識見しきけんがあり、農業委員会が所管する事項などにおいて、適切に職務を行うことができる人

任期 令和6年5月3日から令和9年5月2日まで（3年間）

●農地利用最適化推進委員

内容 遊休農地の発生防止・解消に向けたパトロールなど、農地利用最適化の推進活動

定員 5人

対象 農地利用の最適化に熱意と識見があり、担当する区域内で推進活動ができる人

任期 農業委員会が委嘱いしよくした日（5月上旬を予定）から令和9年5月2日まで（3年間）

▶**申込み・問合せ** 応募様式に記入し、12月11日(月)（必着）までに、農業委員会(役場2階)に提出してください(郵送可)。応募様式は農業委員会窓口で配布します。町ホームページからもダウンロードできます。詳細については、町ホームページの募集要項をご覧ください。☎295-2112 ㊟215

インボイス制度説明会・ 登録要否相談会

川越税務署において消費税のインボイス制度について、未登録の事業者に向けた説明会・相談会（事前登録制）を開催しています。詳しい開催情報につきましては、国税庁ホームページをご覧ください。

▶**日にち**

インボイス説明会／11月10日(金)、12月12日(火)
登録要否相談会／11月24日(金)、12月13日(水)

▶**場所** 川越税務署 ▶**料金** 無料

▶**申込み・問合せ** 川越税務署に電話でお申し込みください。☎235-9411



MOROYAMA PHOTO SNAP NEWS

創立150周年を迎えました

川角小学校創立150周年式典を行いました

9月21日、川角小学校創立150周年式典が行われました。式典後には、創立150周年を記念し、子どもたちが協力して校章の人文字を作成し、航空写真の撮影を行いました。また、子どもたちが10年後の自分自身に向けてメッセージカードを書き、タイムカプセルの埋設も行いました。



ご寄附ありがとうございます

明治安田生命保険相互会社様より寄附金をいただきました

9月28日、明治安田生命保険相互会社様より、「2023『私の地元応援募金』」の取組において、町にご寄附をいただきました。いただいた寄附金は今後の町の発展のために有効に活用させていただきます。誠にありがとうございました。



カーブミラーがきれいに！

建設埼玉毛呂越生支部の皆さんがボランティア活動を行いました

9月3日に建設埼玉毛呂越生支部の皆さんが、交通事故の防止につなげようと交差点などに設置してあるカーブミラーをきれいにするボランティア活動を実施しました。カーブミラーは、交通安全のために重要な役割を果たしており、地域の皆さんから、大変喜ばれました。



ご寄附ありがとうございます

第1号 企業版ふるさと納税 感謝状贈呈

株式会社ソリッドキャピタルから企業版ふるさと納税制度（地方創生応援税制）を利用し、「若い世代の希望をかなえる事業」に寄附をいただき、10月6日に感謝状を贈呈しました。いただいたご寄附は、今後の町の発展のために有効に活用させていただきます。誠にありがとうございました。



中学生 2 人が大活躍!!

清水^{れお}怜修さんと渡邊^{なゆき}菜雪さんが毛呂山町へ表敬訪問を行いました

8月22日から25日まで、愛媛県松山市で開催された、第50回全日本中学校陸上競技選手権大会に毛呂山中学校3年生の清水怜修さんが出場し、優勝しました(詳細はP2)。また、8月8日から10日まで、山梨県甲府市で開催された、第51回関東中学校卓球大会に川

角中学校3年生の渡邊菜雪さんが出場しました(詳細はP5)。



リニューアルして初開催! スポーツフェスタもろやま が開催されました

元男子バレーボール日本代表監督の植田辰哉さんによる講演やバレーボール体験会、軽スポーツの体験、健康測定、ダンスパフォーマンスなどを楽しみました。また、同日開催されたmoro Marketには、36店舗が出店し、大いに賑わいました。

10月1日に、町民レクリエーション大会をリニューアルしたスポーツフェスタもろやまが開催されました。来場者は、元男子バレーボール日本代表監督の植田辰哉さんによる講演やバレーボール体験会、軽スポーツの体験、健康測定、ダンスパフォーマンスなどを楽しみました。また、同日開催されたmoro Marketには、36店舗が出店し、大いに賑わいました。





道路上に張り出している樹木 などのせん定・伐採ばっさいのお願い

道路を安全に利用していただくために、道路上に張り出している樹木等の伐採にご理解ご協力をお願いします。

■次のような状況が見られる土地の所有者は、樹木などのせん定をお願いします。

- ・道路、歩道へ樹木等が張り出している。
- ・枯れ木などによる通行への障害がある。またはその恐れがある。
- ・樹木などの繁茂はんもによる通行への障害がある。またはその恐れがある。

※樹木の倒木などが原因で歩行者や自動車などに事故が発生した場合、樹木等の所有者が賠償責任を問われる場合があります。

※せん定・伐採・除草作業の際は、通行車両・歩行者の安全確保と、樹木からの転落防止などにご注意ください。

※電線や電話線がある箇所の作業は危険を伴う場合がありますので、事前に最寄りの東京電力またはNTTなどに連絡し、立ち会いの下で行なってください。

※豪雨や強風による折れ枝などで事故の発生が予測されるなど緊急の場合は、道路法第42条に定める維持修繕義務に基づき、町が除去することがあります。

▶問合せ 役場まちづくり整備課道路管理係 ☎295-2112 ⑤ 156・157、埼玉県飯能県土整備事務所 ☎042-973-2285



荒川緑肥を無償配布 します

河川の堤防の刈草から作った堆肥たいひを配布します。

※配布量は最大1トンです。ただし販売目的の人は対象外です。応募多数の場合は希望数量より受取量を調整させていただきます。詳しくはHPをご覧ください。

▶日時 令和6年1月22日(月)～2月3日(土)(1月28日(日)を除く)

▶場所 大里堆肥ヤード、東松山堆肥ヤード、朝霞堆肥ヤード

▶持ち物 返信ハガキ(予約券)、袋、2トン以下の車両

▶申込み・問合せ 12月8日(金)までに(当日消印有効)荒川上流河川事務所荒川緑肥事務局に往復はがきでお申し込みください。☎246-1031



毛呂山町学童保育所 正規職員を募集します

▶応募資格 18歳以上で子どもが好きな人

▶勤務時間 月曜～金曜日(正午～午後7時)、土曜日(午前7時45分～午後6時までの間の5時間)

※基本的に残業はありません。

▶勤務場所 町内各学童保育所 ▶報酬 171,320円～

▶勤務内容 小学生の見守り・指導(遊び、宿題など)、おやつ準備、学童保育所内の清掃など

※放課後児童支援員資格の取得支援があります。また、臨時職員も募集しています。

▶申込み 11月30日(木)までに履歴書(写真添付)を光山学童保育所に提出してください。

▶問合せ NPO法人毛呂山町学童保育の会(光山学童保育所内) ☎295-5084



山根荘12月の予定を お知らせします

利用時間 午前9時～午後4時 休荘日 土日祝日

趣味の会予定

カラオケ同好会	4日 18日	PCクラブ	4日 18日
押し花の会	4日 11日	民謡同好会	11日 25日
桜扇の会	11日 25日	太極拳	18日
声を出す会	6日 20日	おどり <small>おどり</small> [和]の会	6日 20日
身体障害者福祉会	20日	手芸の会	13日 27日
書道の会	13日 27日	吟友会	13日 27日
囲碁の会	6日 13日 20日 27日	将棋の会	1日 8日 15日 22日
三味線民謡の会	7日 21日	ダンスサークル	1日 15日
俳句の会	8日	年金カラオケ	15日
いっぴくの会(お茶)	15日	ゆずカラオケ	8日 22日
エコで革小物	休み	健康体操	13日
ペタンク	18日	パークゴルフ	4日 11日 25日
マレットゴルフ	8日 22日	健康麻雀	7日 14日 21日

※行事日程などは、都合により変更する場合があります。

※12月28日から令和6年1月4日までは休荘です。

※趣味の会に入会を希望する人は下記にご連絡ください。

▶問合せ 老人福祉センター山根荘 ☎294-5545

～ウィズもろやま 11月の催し物～

硬いカラダの柔軟性を高めるヨガ講座

「心・体コンディショニングヨガ」を行います。

- ▶日時 11月6日(月)、8日(水)、20日(月)、22日(水) 各日午前10時～11時30分
- ▶定員 各回20人(先着順)
- ▶講師 佐成千佳さんさなり
- ▶料金 1,500円(1回あたり)
- ▶持ち物 タオル、飲み物、動きやすい服装、ヨガマット(レンタルあり)

ウィズもろやまのホールで歌おう

自分の声質を知って、ボイストレーニングを始めてみましょう。歌う喜びとともに、ストレス発散、顔のリフトアップにもおすすめです。

- ▶日時 11月17日(金) 午前10時～11時
- ▶定員 10人(先着順)
- ▶講師 西澤真奈美さん
- ▶料金 500円
- ▶持ち物 フェイスタオル、飲み物、手鏡(任意)

クリスマスクラフトをつくろう

大きな松ぼっくりで作るクリスマスツリーとミニリースに自由に好きな飾りを付けてオリジナルの作品を完成させます(小学2年生以下は保護者同伴)。

- ▶日時 11月26日(日)
①午前11時～正午、②午後1時～2時
- ▶定員 各回10組(先着順)
- ▶料金 750円

【共通事項】

- ▶場所 ウィズもろやま
- ▶申込み それぞれ開催日前日までに、ウィズもろやまにお申し込みください。
- ▶問合せ ウィズもろやま ☎295-3111 ウィズもろやまHP



11月は 『いじめ撲滅強調月間』

埼玉県では、11月を「いじめ撲滅強調月間」とし、いじめの根絶に集中的に取り組んでいます。いじめを受けていたり、いじめに気が付いたりしたら、一人で悩まず相談・通報してください。

▶よい子の電話教育相談(埼玉県立総合教育センター)

(24時間365日対応) 18歳以下の子ども専用(無料)
相談電話番号 なやみゼロゼロ #7300 または ハロー 0120-86-3192
保護者用 こころ 048-556-0874

Eメール相談 soudan@spec.ed.jp

▶いじめ通報窓口(埼玉県教育委員会)

いじめの情報提供を受けることが目的であり相談に対する返信は行いません。通報された情報は学校に提供します。学校はあなたが送信したことが分からないように調査・対応します。



▶埼玉県警察少年サポートセンター(月～金(祝日・年末年始を除く)／午前8時30分～午後5時15分)

相談電話番号(少年用) 048-861-1152
相談電話番号(保護者用) 048-865-4152

▶子どもスマイルネット(毎日(祝日・年末年始を除く)／午前10時30分～午後6時)

相談電話番号 048-822-7007

▶埼玉いのちの電話(24時間365日対応)

相談電話番号 048-645-4343

▶さいたまチャイルドライン(毎日／午後4時～9時)

18歳以下の子ども専用相談電話番号 0120-99-7777(無料)

▶埼玉県こころの電話(埼玉県立精神保健福祉センター)

(平日(土・日・祝日・年末年始を除く)／午前9時～午後5時)

相談電話番号 048-723-1447

▶埼玉県SNS相談こころのサポート@埼玉

(日曜／午後9時～午前6時、
月曜／午後9時～午前1時)



▶子どもの人権110番(さいたま地方法務局)

(平日(祝日・年末年始を除く)／午前8時30分～午後5時15分)

相談電話番号 0120-007-110(無料)

子どもの人権SOS-eメール <https://www.jinken.go.jp/kodomo>

▶問合せ 埼玉県県民生活部青少年課 ☎048-830-2907



INFORMATION

毛呂山町役場 (中央2丁目1番地)

☎ 049-295-2112 ㊚ 049-295-0771

HP <https://www.town.moroyama.saitama.jp>



お知らせ

納期限にご注意ください

11月の納期(11月30日納期限)

固定資産税 4期

国民健康保険税 5期

介護保険料 6期

後期高齢者医療保険料 5期

納期限にご注意ください。

㊚ 役場税務課納税係

☎ 194

役場高齢者支援課医療保険

料係 ☎ 176

本人通知制度にご登録ください

住民票の写しや戸籍謄本などを本人と同一世帯(同じ戸籍に記載されている人、直系の

人口と世帯

人口	32,413人	(+3人)
男	16,141人	(+2人)
女	16,272人	(+1人)
世帯	16,232世帯	(+27世帯)

※令和5年10月1日現在(前月1日比)

広報もろやま略記号一覧

日時・日にち	場所	
対象者	内容	定員
料金	持ち物	申込み
問合せ	電話番号	内線
ファクス番号	メールアドレス	
ホームページアドレス		
健康マイレージ対象事業		

役場の開庁日時

平日 午前8時30分～午後5時15分
毎月第1土曜日 午前8時30分～
正午(一部窓口のみ)

11月・12月の土曜開庁

11月4日(土)・12月2日(土)
※各種手続きや業務についてのお問い合わせは、平日の開庁時間にご連絡ください。

子育てサービスに関するアンケートの実施

尊属(専属)以外の人に交付したときに通知する制度です。通知は、登録した本人(または法定代理人)宛に交付年月日・請求者の種別などを記載して郵送します。なお、この制度をもって第三者への交付を差し止めることはできません。

㊚ 毛呂山町の住民基本台帳

または戸籍に記載がある

(過去に記載があった)人

申込みできる人 本人(未成年者の場合は法定代理人)、

同一世帯の人

㊚ 本人確認書類、法定代理人

の場合には戸籍謄本(町に

戸籍のある人は不要

㊚ 役場住民課戸籍住民係

☎ 131・132

※対象者には、アンケートを郵送または園や小学校を通じて配布します。

㊚ 役場子ども課子育て支援

係 ☎ 143

毛呂山町地域公共交通計画パブリックコメント実施

町で策定中の「毛呂山町地域公共交通計画」について案がまとまりましたので、パブリックコメントを実施します。皆さんのご意見をお寄せください。

㊚ 役場企画財政課窓

口および町ホームページ

提出方法 役場企画財政課窓

口に持参、郵送、FAX等

㊚ 11月30日(休)まで

㊚ 役場企画財政課企画係

☎ 321

回答期間 11月15日(水)～12月20日(水)

申請期限を延長します

「令和5年度住民税非課税世帯に対する支援給付金」について、申請期限を12月28日休日まで延長します。手続きが済みでない人は、お早めにお手続きください。なお、右記期限を過ぎた申請は受けかねますのでご了承ください。制度の詳細については、町ホームページをご確認ください。

☎ 役場総務課自治振興係
☎ 314

産前産後期間の国民健康保険税が免除されます

令和6年1月から、産前産後期間の国民健康保険税免除制度が始まります。

☎ 国民健康保険加入者で出産（予定）日が令和5年11月以降の人

免除期間 出産（予定）日の前月を基準にして計4か月間（多胎出産の場合は出産（予定）日の3か月前を基準にして計6か月間）

※ 出産（予定）日が令和5年11月から令和6年1月までの人は、出産月によって免除月数が変わります。

☎ 令和6年1月から受付を開始します。「産前産後期間に係る保険税軽減届出書」を役場住民課国保年金係に提出してください。出産予定日の6か月前から申請が可能です。

☎ 出産予定日を確認できる書類（母子手帳など）
☎ 役場税務課町民税課税係
☎ 199

11月は『ケアラー月間』です

ケアラーとは、家族などの身近な人に対して、無償で介護、看護、日常生活上のお世話や援助をしている人です。ケアラーが孤立することのない社会を目指し、県では11月を「ケアラー月間」と定め、集中的な広報啓発に取り組んでいます。詳細は下記から県ホームページをご覧ください。

☎ 役場福祉課地域福祉係
☎ 112
☎ 29512126

国税相談専用ダイヤルの導入について

国税庁では、11月1日㈪から、全国一律の電話番号で「電話

相談センター」に直接つながる「国税相談専用ダイヤル」を導入します。

受付期間 平日午前8時30分～午後5時（土日祝日を除く）

国税相談専用ダイヤル

0570-00015901
※ 音声案内に沿って、相談内容に合う番号を選択してください。

☎ 川越税務署
☎ 23519411

埼玉県思いやり駐車場制度を開始します

11月より埼玉県思いやり駐車場制度を開始します。

障害のある人や要介護状態の人、妊産婦の人など、歩行が困難と認められる人に「利用証」を交付し、公共施設や商業施設などに設置されている「車椅子使用者用駐車区画」および「優先駐車区画」の適

正利用を推進する制度です。交付対象者、申請方法、区画のある施設は県ホームページで確認できます。

☎ 埼玉県福祉部福祉政策課
☎ 048-830-3223

児童虐待の通報は「189（いちはやく）」へ

11月は児童虐待防止推進月間です。虐待の早期発見はもちろん、保護者にも助けが必要。虐待かもと思ったら、最寄の児童相談所につながる、全国共通3桁ダイヤル「189（いちはやく）」へご連絡ください。

※ 子どもの命に危険が及ぶ緊急時は、警察に通報してください。

☎ 役場子ども課児童係
☎ 145



講習

普通救命講習会

☎ 12月17日(日)
午前9時～正午

☎ 西入間広域消防組合消防署
定員 25人（先着順）

☎ 200円（テキスト代含む）
※ 講習終了後、修了証を交付します。

☎ 11月1日㈪から消防署にお申し込みください。

☎ 西入間広域消防組合消防署
☎ 29510119



イベント

第36回中央公民館まつりを開催します

中央公民館利用サークルの1年間の活動を発表する場です。サークルの皆さんの日ごろの成果を、ぜひご覧ください。

日 12月2日(土)、3日(日)

午前9時30分〜午後4時30分

※3日は午後4時までです。

場 中央公民館

内 展示・舞台発表・体験教室

室(クラフトでクリスマスツリー・リース作りなど)、模擬店(やきそば・焼き鳥・ポップコーンなど)

※体験教室は日によって変わります(有料)。

問 中央公民館

☎ 294-1250

東公民館
クリスマスコンサート

「Sワルテットオルゴール」による、素敵なサクソフォンアンサンブルの演奏をお届けします。

ご家族・ご友人とぜひご来場ください。

日 12月10日(日) 午後1時30分から(開場/午後1時)

場 東公民館

定 100人(先着順)

料 無料

申 11月13日(月)から12月8日(金)までに(午前8時30分から午後5時まで) 東公民館

にお申し込みください(平日のみ電話可)。

問 東公民館

☎ 295-1227

食文化伝承講座
醤油搾り実演会

かつて毛呂山町で行われていた醤油づくりの様子を紹介いたします。醤油搾り体験に参加された人には、体験費千円で醤油一本(1升程度)をご提供します。

日 12月9日(土)

午前10時〜午後3時

場 歴史民俗資料館学習広場

内 醤油搾りの体験と醤油づくりの解説

料 千円(醤油の提供を希望する人のみ)

申 不要(公開時間中は自由に参加・見学できます)

問 歴史民俗資料館

☎ 295-8282

開館30周年記念歴史民俗資料館常設展示替え

開館30周年を記念して、歴史民俗資料館の常設展示を一部リニューアルしました。新しくなった展示を、ぜひご覧ください。

場 歴史民俗資料館常設展示室

料 無料

問 歴史民俗資料館

☎ 295-8282

郷土散歩『毛呂山石仏めぐり』8巡目

冊子「歩いて見つけた神さま・仏さま」から、毛呂山町内数か所の石仏をめぐります。昼食もお楽しみに!

日 11月14日(火)

午前9時〜午後3時

集合・解散場所 川角公園駐車場

定 10人(先着順)

料 冊子代千円(「歩いて見つけた神さま・仏さま」をお持ちでない人、昼食代千円(保険代含む))

問 案内 町史研究会メンバー
冊子、飲料水、筆記用具、

歩きやすい服装(帽子)

申 11月2日(休)午前9時30分から図書館にお申し込みください(電話可)。

問 図書館

☎ 295-1015

はじめてのヨガ教室〜楽しくアンチエイジング〜

日 11月17日(金)

午前10時〜正午

場 図書館2階視聴覚室

問 町内在住・在勤・在学の人

定 20人

講師 小林理恵さん(全米アライアンスRYT取得) JYIA認定ヨガインストラクター

内 自宅で簡単にできるヨガ・タオル体操

持 ヨガマットまたはバスタオル・水筒(お茶か水)・フェイスタオル

※動きやすい服装(ウエストがゴムのもの)でお越しください。

申 11月7日(火)午前9時30分から図書館にお申し込みください(電話可)。

問 図書館

☎ 295-1015

子ども課企画 『子育て
応援図書大集合!』

毎日の子育てで悩んだり迷ったりすることはありませんか? 11月は子ども課と図書館がコラボし、子育てに関する本の企画展示を行います。乳児期から思春期まで、お子さんの年代ごとにおすすめの子育て本を紹介いたします。ぜひお越しください。

日 11月1日(水)~29日(水)

場 図書館1階展示スペース

内 子育て関連書籍展示

問 図書館 ☎295-1015

第26回西入間広域消防組合
防火ポスター展示会

毛呂山町・鳩山町・越生町の小学4年生を対象に防火ポスターを募集したところ、多数の作品が応募されました。そのなかから入選された毛呂山町の作品を展示します。生徒さんが一生懸命作った素晴らしい作品をこの機会にご覧ください。

日 11月9日(木)~15日(水)

場 東公民館

問 西入間広域消防組合予防課 ☎295-10119

相談

女性に対する暴力を
なくす運動

DV、性犯罪、ストーカー行為、売買春、人身取引、セクシュアルハラスメントなどは、女性の人権を著しく侵害するものです。

国では、女性に対する暴力の問題への取組を一層強化するとともに、女性の人権を尊重する意識を啓発するため、11月12日(日)から25日(木)まで、「女性に対する暴力をなくす運動」を展開しています。この運動をきっかけに暴力のない社会づくりをすすめてまいりましょう。内閣府では左記の相談窓口を開設しています。「これってDV?」、「暴力を振るわれている」、「自分だけでなく子どもも心配」など、ひとりではまず相談してください。

■性犯罪・性暴力被害者のためのワンストップ支援センター ☎#8891 (はやくワンストップ)

問 役場総務課自治振興係

☎314

全国一斉「女性の権利
ホットライン」強化週間

さいたま市地方司法局と埼玉県人権擁護委員連合会は、夫・パートナーからの暴力やストーカー行為など、女性をめぐる様々な人権問題に取り組むため、全国一斉「女性の権利ホットライン」強化週間として、通常の受付時間を延長するなどし、一人でも多くの人から専用相談電話による相談を受け付けます。

日 11月15日(水)~21日(水)

時間 午前8時30分~午後7時

※18日(土)、19日(日)は午前10時から午後5時までです。

相談電話番号 ☎0570-0701810

相談担当者 法務局職員と人権擁護委員

問 さいたま市地方司法局人権擁護課 ☎048-851-1000

巡回聴覚障害者相談
を行います

聴覚障害者や聴覚障害者に関わりのある人が抱えている、仕事や結婚、病気などの生活上の様々な悩みについて相談に応じます(予約不要)。

日 12月6日(水)

午前10時~正午
場 総合福祉センター「高麗の郷」会議室B・余暇活動室 (日高市大字榆木(にれぎ)201番地)

問 聴覚障害者または聴覚障害者に関わりのある人

申 不要(午後は訪問相談を行います。訪問相談を希望する場合は、左記に事前にご連絡ください。)

問 埼玉聴覚障害者情報センター ☎048-814-3353

☎048-814-3355

無料税務相談を
開催します

公益社団法人川越法人会毛呂山地区会ならびに毛呂山町青色申告会では、令和5年度産業まつり会場において、税理士による無料税務相談を開催します。

日 11月19日(日)

時間 午前10時~午後3時

場 毛呂山総合公園

申・問 法人会・青色申告会 担当に電話でお申し込みください。当日受付も可能です(事前申込み優先)。

☎294-1545



募集

川越税務署非常勤職員を募集します

川越税務署において左記の要件で非常勤職員を募集しています。

勤務期間 令和6年1月上旬～3月末

勤務時間 午前8時45分から午後5時までの3～7時間

勤務場所 川越税務署

勤務内容 確定申告事務補助
給与 時給1,030円～1,080円

通勤手当 実費相当額(上限あり)

募集人員 100人程度

※詳細は下記から

「川越」をご覧ください。



問 川越税務署総務課

☎ 23519441

自衛官等募集案内

〔陸上自衛隊高等工科学校 生徒(推薦)〕

受付 12月1日(金)まで

試験期日 令和6年1月6日(土)～8日(月)

〔陸上自衛隊高等工科学校 生徒(一般)〕

受付 令和6年1月5日(金)まで

試験期日 令和6年1月13日(土)・14日(日)いずれか1日

※自衛官候補生は年間を通じて募集を行っています。詳しくはお問い合わせください。

問合せ・各種資料のご請求はホームページまたは自衛隊入間地域事務所へご連絡ください。

問 防衛省自衛隊埼玉地方協力本部入間地域事務所

☎ 04-2923-4691

情報交換

鎌北湖オープン卓球大会(シングルス)

日 2月10日(土)、11日(日)

午前9時から

場 総合公園体育館

種目 中学生以下の部(男女)

一般の部(男・女)

50歳代の部(男・女)

60歳代の部(男・女)

70歳代の部(男・女)

80歳代以上の部(男・女)

参加資格 審判ができること

料 千円(中学生以下の部は700円)

申・問 令和6年1月12日(金)までに、申込用紙に、種目、チーム名、出場者名、代表者の住所・連絡先を記入し、

松田(〒350-0465 岩井西1-17-6)にお申し込みください。

☎ 29510624

新しき村美術館 無料公開のお知らせ

11月14日(県民の日)に新しき村美術館を無料公開します。なお、無農薬米、無農薬茶、陶器の販売も行います。

生活館にて村内、村外会員の作品を展示しており、アトリエや都電も公開します。

日 11月14日(火)

午前10時～午後5時

問 一般財団法人新しき村

☎ 29515398



保健センターからのお知らせ

毛呂山町保健センター
(川角305番地1)

☎ 049-294-5511 FAX 049-295-5850

☎ = 毛呂山町健康マイレージ事業対象事業

健康マイレージの毛呂山町 共通商品券引換申込み開始

毛呂山町健康マイレージ事業の毛呂山町共通商品券引換申込みが始まります。「毛呂山町健康マイレージ」を20ポイント以上貯めた人は、ポイントを商品券と引き換えることができます。なお、申込期間と引換期間はそれぞれ異なりますのでご注意ください。

持 健康マイレージポイントカード

※20ポイントにつき500円分の毛呂山町共通商品券を1枚贈呈します。

※引換期間は12月11日(月)から22日(金)までです。

申 11月7日(火)から24日(金)まで保健センターで受付します。

育児・離乳食相談

「離乳食って、何から食べさせればいいの?」、「なかなか食べてくれない」そんな育児の悩みに管理栄養士がお答えします(無料)。

日 12月12日(火)

午後1時30分から

※受付時間は午後1時30分から2時までです。

場 保健センター
内 育児相談、身体測定、離乳食講座(希望者のみ)

対 乳幼児とその保護者

定 10人(先着順)

講師 管理栄養士、保健師

持 母子手帳・バスタオル

申 11月1日(火)から保健センターで受付します(電話・ファクス可)。

食改さんおすすめのお米メニューの料理教室

毛呂山町食生活改善推進員(食改)による、埼玉県産のお米を使用した主食のメニューを紹介する料理教室です。一緒に作ってみませんか。

日 12月6日(水)

午前10時～正午

場 保健センター

内 調理実習

メニュー 炊き込みごはん、

パエリアほか

対 町内在住の人

定 10人(先着順)

料 300円

持 マスク、エプロン、三角巾、ふきん2枚

申 11月9日(木)から22日(水)までに保健センターで受付します(電話可)。

町の無料相談

※新型コロナウイルス感染拡大防止のため変更・中止となる可能性があります。

相談種類	日にち	時間	相談場所	申込み・問合せ	
法律相談	弁護士	11/14(火)、11/27(月) 12/12(火)、12/25(月)	13:30~16:00	役場会議室	役場総務課 ☎④313 (要予約)
	行政書士	11/15(水)、12/20(水)	10:00~15:00	役場会議室	役場総務課 ☎④313
人権・行政相談	11/9(木)、12/14(木)	13:30~16:00	役場会議室	役場総務課 ☎④313	
成人健康相談	11/1(水)	10:00~11:00	保健センター	保健センター ☎294-5511	
	12/1(金)	10:00~11:00	役場1階町民ホール		
電話健康相談	平日	9:00~17:00	保健センター ☎294-5511		
育児ほっと相談室	11/22(水)、12/20(水)	10:00~11:00	児童館内子育て支援室	保健センター ☎294-5511	
もの忘れ相談会	毎月第3木曜日	10:00~12:00	中央公民館	地域包括支援センター ☎295-2112④127	
子育て相談	平日 ※オンライン相談あり	10:00~15:00	役場相談室 子育て支援センター	子育て支援センター ☎294-4820 (要予約)	
教育相談	平日	10:00~16:30	教育センター ☎295-2525	(電話相談可)	
心配ごと相談	毎月第2・4水曜日	10:00~12:00	社会福祉協議会 (毛呂山町川角303-3)	☎295-0601	
消費生活相談	毎週月・火曜日	10:00~15:00	役場相談室	役場産業振興課	
生活困窮者自立相談 ※生活保護受給者以外	平日	8:30~17:00	アスポート相談支援センター埼玉西部毛呂山出張所 (社会福祉協議会内) ☎080-2274-1445		

歴史散歩

第353回

あんどうぶんたくの医療活動
～医道の師 小室元長
・元貞への手紙から～

晩秋を迎え、空気が乾燥し始めると、インフルエンザをはじめとした感染症が流行し始めます。

現在では、解熱剤や咳止めといった対処療法に加え、病気の株を体内に取り入れて免疫をつくる「予防接種」が一般化しており、感染症の流行を抑えています。

幕末から明治期にかけて活躍した毛呂山の医療人安藤文澤は、この予防接種という医療行為の普及に尽力した人物です。

阿諏訪出身の文澤は、文政8年(1825)19歳の時に、武蔵国番匠村(現在のときがわ町)の名主で、産科を中心に様々な医学知識を持つ小室元長に弟子入りし、医学を修めました。

そして、文政12年(1829)に江戸へ出て、翌年には鳥羽藩(現在の三重県)に召し抱えられた文澤は、医療活動の舞台を江戸、そして伊勢志摩へと移していきます。

小室家に伝わる嘉永5年(1852)に文澤が恩師の息子小室元貞に宛てた近況報告の

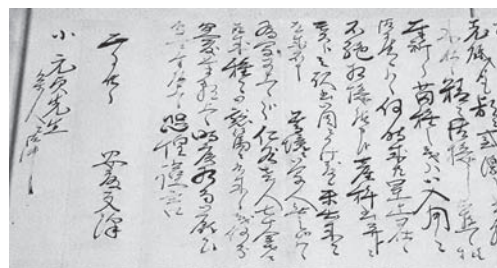

安藤文澤が小室元貞に宛てた手紙
(埼玉県立文書館 蔵)

手紙には、文澤が行った天然痘の予防接種(種痘)の様子が記されています。

手紙には、鳥羽藩主の生まれつきの次男(後の鳥羽藩7代目藩主稲垣長行)に種痘を行ったことや、伊勢志摩で4800人の子どもに種痘を行い、子どもたちの感染を防いだことが綴られています。

当時種痘は、日本に伝わってまだ数年しか経っていない新しい医療行為であったため、種痘の効能を説き、多くの人々に接種を行った文澤の功績は大変なものでした。

若き日の文澤が師事した小室元長のもとでは、文澤をはじめ弟の安藤容敬や、日本で初めて帝王切開手術を成功させた岡部均平、伊古田純堂といった多くの医療人が輩出されました。安藤文澤が種痘の普及に功績を残した背景には、同郷で同世代の医療人の活躍が影響したのかもしれない。

こどもひろば

子育て支援センター ☎294-4820

☑ おおむね3歳以下の幼児と保護者

手話の日

☑ 11月2日(木)

保健師の日

☑ 11月13日(月) 午前10時~11時

おしゃべりタイム

☑ 11月20日(月) 午前10時~正午

☑ 児童館

☑ 保護者同士の交流(母子分離)

☑ 7組程度

☑ 子育て支援センターで受付(電話可)

みんなのお誕生日

☑ 11月29日(水) 午前11時30分から

☑ お誕生会

児童館内子育て支援室 ☎295-4111

☑ 町内在住でおおむね3歳以下の乳幼児と保護者

11・12月の開催日

■開催日 ■休室日

11月						
日	月	火	水	木	金	土
			1	2	3	4
5	6	7	8	9	10	11
12	13	14	15	16	17	18
19	20	21	22	23	24	25
26	27	28	29	30		

※22日(水)は午後休室です。

12月						
日	月	火	水	木	金	土
					1	2
3	4	5	6	7	8	9
10	11	12	13	14	15	16
17	18	19	20	21	22	23
24	25	26	27	28	29	30
31						

育児ほっと相談室

☑ 11月22日(水) 午前10時~11時

☑ 助産師、保育士による育児相談、身体測定

児童館 ☎295-4111

遊びにおいでよ!ぴよんぴよん広場

☑ 11月8日(水)、15日(水)、29日(水)
各日午前10時30分~11時15分

☑ 親子とも室内シューズ

ぴよんちゃんたいむ

☑ 11月2日(木)、16日(木) 午前10時~11時30分

☑ 就学前の幼児

☑ 遊戯室にジャングルジムなど遊具を設置します。

児童館まつり

☑ 11月25日(土) 午後1時~3時30分

☑ 小学生以下(未就学児は保護者同伴)

☑ バルーンアート、けん玉パフォーマンス、お化け屋敷など

☑ 無料

☑ バルーンアートとお化け屋敷は要予約。

11月4日(土)午前9時30分から児童館で受付。

※詳しくはポスターやHPをご覧ください。

保健センター ☎294-5511

乳幼児健診 ※対象者には通知を送付します。

健診	対象	日にち	開始時間
4か月	R5.7生	12月4日(月)	午後1時30分
10か月	R5.1生	12月5日(火)	
1歳6か月	R4.5生	12月8日(金)	
3歳	R2.6生	12月6日(水)	

2歳児歯科検診 ※対象者には通知を送付します。

対象	日にち	開始時間
R3.5~R3.6生まれ	12月21日(木)	午前9時30分

図書館通信

午前9時30分~午後7時 土・日曜日、祝日は午後5時30分まで
図書・雑誌など ▶ 10時まで/3週間 CD・DVDなど ▶ 5時まで/2週間
毛呂山町立図書館 ☎295-1015

今月のオススメの一冊

『自然素材で楽しむ手仕事&クラフト』

編 ▶ 農文協
出版 ▶ 農山漁村文化協会

わらやひょうたん、草木・草花など、自然の素材、身近な素材を使って自分だけの一品を作ってみませんか。季節の飾り、ドライフラワーや花飾り、かごやほうきなどの生活用具、草木染め、柿渋、木工、竹工など、多種多様な作品が紹介されています。



イベント	日時	内容	備考
おはなしポケット	11月8日(水)、22日(水) 午前10時30分~11時	わらべうた、手あそび、絵本の読み聞かせ、紙芝居など	対象/0歳~3歳までのお子さん
子ども映画会	11月11日(土) 午後2時~午後3時35分	「怪盗グルーの月泥棒」	定員/50人(先着順)
大人映画会	11月11日(土) 午前10時~午後0時15分	「ストーリーオブマイライフ わたしの若草物語」	定員/50人(先着順)
第4回仏像彫刻展	11月19日(日)~26日(日) 午前9時30分~午後5時	奥深き仏像の彫刻展 製作/横山 誠一さん	
『星空を観察しよう』 ~季節の星座・月~	11月22日(水) 午後5時~6時30分	天体望遠鏡で星や月などを観察 講師/小峰 泰二さん	※天候により中止の可能性があります。 ※お車は第2駐車場をご利用ください。
『おはなしのクレヨン』 ~おちがいがいっぱい おはなしもいっぱい~	11月25日(土) 午前10時30分~11時	おはなし「小さな赤いおうち」ほか	3歳~小学生(大人もどうぞ!) ※小さなお子さんは保護者同伴。

☑ 図書館 ☑ 無料 ☑ 不要

場所記号

役 役場 保 保健センター 中 中央公民館 東 東公民館 ウィズ もろやま
歴 歴史民俗資料館 児 児童館 図 図書館 総 総合公園 消 消防署 大 大類グラウンド

休館記号

図 図書館 児 児童館 町 町内体育施設 歴 歴史民俗資料館
そのほかの施設は、原則土・日曜日および祝日休業

日	月	火	水	木	金	土
					1 役 成人健康相談	2 役 土曜開庁 中 中央公民館まつり 総 1月分総合公園予約受付日
3 ・黒山・鎌北湖駅伝大会 中 中央公民館まつり	4 保 4か月児健診	5 保 10か月児健診 総 1月分体育施設調整会議	6 保 3歳児健診 児 ぴよぴよ広場 保 お米メニューの料理教室	7 児 ぴよぴよちゃんたいむ	8 保 1歳6か月児健診	9 総 トレーニング機器説明会 図 子ども映画会 図 大人映画会 保 醤油搾り実演会 保 土器作り教室
10 東 東公民館クリスマスコンサート 総 町内バレーボール大会	11 図 図 図 図	12 保 育児・離乳食相談 中 生涯学習人権教育講座	13 図 おはなしポック 児 ぴよぴよ広場クリスマス会	14 東 マイナンバーカード出張申請サポート	15	16
17 図 クリスマス会 消 普通救命講習 総 郷土かるた毛呂山町大会	18 図 図 図 図	19	20 ・育児ほっと相談室(児童館内子育て支援室)	21 中 もの忘れ相談会 中 オレンジカフェ 東 マイナンバーカード出張申請サポート 保 2歳児歯科検診	22 ・町内公立小・中学校 終業式 図 星空観望会	23 図 おはなし会
24	25 ・町税・保険料12月分口座振替日 図 図 図 図	26	27 図 おはなしポック 児 小学生事業	28 ・官公庁仕事納め 図 図 図 図	29 図 図 図 図	30 図 図 図 図
31 図 図 図 図						

(訂正とお詫び) 広報もろやま10月号の行事カレンダー11月3日(金)に「秋の獅子舞奉納」とありますが、開催はありません。訂正してお詫びいたします。

広報もろやま

は、自治会をとおして全戸に配布するほか、町内の公共施設・駅・一部のコンビニに配架しています。次号、令和5年12月号は、12月1日(金)に自治会へお届けします。

広報の感想・意見・情報提供は、役場秘書広報課広報広聴係へご連絡ください。

〒350-0493毛呂山町中央2-1
☒ hisyo@town.moroyama.lg.jp
☎ 049 (295) 2112 ☎ 332
☎ 049 (295) 0771
朗読ボランティア「花あかり」の皆さんのご協力により、「声の広報もろやま」を発行しています。詳しくは役場秘書広報課 ☎ 332へご連絡ください。

編集後記

川角小の稲刈りにお邪魔をしました。自分たちで5月に植えた稲が何倍も大きく育っており、「おもしろ」と驚きながらも、協力しながら、軽トラの荷台へ運んでいました。(梶山)



11~12月の在宅当番医 (午前9時~正午)

日にち	医療機関名	所在地	電話
11月3日(金・祝)	ハピネス会川角クリニック	下川原171	☎295-3959
11月23日(木・祝)	もろやま眼科	岩井西2-11-8	☎294-4113
12月29日(金・年末)	くぼた耳鼻咽喉科クリニック	越生町越生東2-7-9	☎277-7834
12月30日(土・年末)	長瀬クリニック	川角94-2	☎295-0708
12月31日(日・年末)	柴崎皮膚科医院	中央4-19-12	☎295-6628

※埼玉医科大学病院(毛呂本郷38) ☎276-1465では、救急部が曜日・祝日を問わず救急患者を受け入れています。

※西入間広域消防組合『きゅうきゅうはなし救急相談ダイヤル☎295-9987』では、曜日・時間を問わず、緊急時の対処法・救急車の必要性・医療機関の紹介などの相談を行っています。

町のSNS

毛呂山町公式 LINE YouTube Instagram
毛呂山町公式 X(旧Twitter) @moroyama_town

町のAED (自動体外式除細動器) 設置場所を確認

町の情報館



現在位置からAED設置場所を検索できます。(GPS機能を有効にしてください)

<http://www.ipos-map.jp/aedsm/menu.aspx>

防災行政無線の放送を確認

町の防災行政無線の放送内容を確認できるサービスです。

電話で確認

放送内容を音声で確認できます。

☎0800(800)1165

メールで配信

登録した人に放送内容を配信します。



※西入間広域消防組合が遠隔操作により放送する火災情報や、毎日放送する定時放送には対応していません。

町内バレーボール大会

「町内バレーボール大会」に参加してみませんか？ 地区または事業所で、男女混合のチームを作ってバレーボールをする年に一度のイベントです。参加をお待ちしています。

★日時 12月10日(日) 午前8時～午後4時
受付/午前8時から 開会式/午前8時30分から

★場所 毛呂山総合公園体育館

★料金 無料

★持ち物 体育館シューズ、飲み物、昼食

★チーム編成

- ・地区単位（複数地区合同での編成も可）または事業所単位。
- ・同一地区または事業所からの複数チームの参加も可。
- ・チーム構成は、35歳以上の男性が2～5人、25歳以上の女性が4～7人の男女混合9人制。

★申込み 11月24日(金)までに教育委員会スポーツ振興課にお申し込みください(メール・FAX可)。

参加者募集!

ペタンク大会

ペタンクは専用のボールを目標物に向けて投げ合い、どちらが目標物に近いかを競う、年代を問わず楽しめるスポーツです。初心者も大歓迎です。お気軽にご参加ください。

★日時 11月26日(日) 午前8時30分～午後1時
受付/午前8時から

★場所 大類グラウンドペタンク広場

★対象 一般(小学5年生以上)

★料金 無料

★持ち物 飲み物、タオルなど

★申込み 11月21日(火)までに教育委員会スポーツ振興課にお申し込みください(電話・FAX可)。

※3人1組、または個人でお申し込みください。試合はチーム戦(各3人)となります。個人で申し込んだ人は、個人申込者同士でチームを作ります。

★申込み・問合せ先

教育委員会スポーツ振興課 ☎294-7101 FAX294-7106 ✉sports@town.moroyama.lg.jp