

平成26年度、毛呂山町は合併60周年をむかえます

The Public Relations Magazine

1

広報

もろやま

No.892

OROYAMA 平成27年1月1日号 (2015年)



井上町長新年のあいさつ

町県民税・所得税等の申告のお知らせ

わだいの特選 (産業まつりほか)

歴史散歩 (毛呂山合併ヒストリー～巻の1～)

ほくらのキャンパス (光山小学校)

表紙:「産業まつり (第5代ゆず娘コンテスト)」

謹賀新年

皆さまとつくる まちづくり 2015 未



毛呂山町長 井上 健次

思いやりあふれるやさしい町へ
皆さまの声が実現する町をめざして

謹んで新年のご挨拶を申し上げます。皆さまにおかれましては、ご家族お揃いで新しい年をお迎えのこととお喜び申し上げます。

東日本大震災から、まもなく4年を迎えようとしています。昨年を振り返りますと、数々の自然災害に驚かされた1年だったと言えます。

2月に関東地方を襲った大雪からはじまり、8月の豪雨では広島市において土砂災害が発生、そして9月には御嶽山おんたけさんが突然噴火し、多くの尊い命が犠牲となってしまいました。

また、11月22日に発生した長野県

白馬村を中心とした大地震では、幸いにも命を落とされた人はいませんでしたが、多くの家屋が倒壊するなど、甚大な被害となりました。

自然の恐ろしさを痛感するとともに町民の生命財産を守るための災害対策をしっかりと進めることを、改めて決意しているところです。

国政では、平成27年10月の消費税増税の据え置きを決断した安倍首相が、アベノミクスに対する国民からの信託を得るために、衆議院を解散、

12月14日に衆議院議員総選挙が実施

され、その結果、自・公連立政権とアベノミクスの継続が認められました。今後は、更なる財政支援策を推し進め、国民生活に良い影響を及ぼすような国の舵取りを進めてもらいたいと思います。

また、国として、東日本大震災で被災された方がたに対する支援を継続していただくとともに、毛呂山町においても、被災地への支援を継続してまいりたいと考えておりますので、町民皆さまのご理解を賜りたいと存じます。

さて、私が町長に就任し、早いもので1期目の4年が終わろうとしております。町長選挙の際に皆さまにお示しいたしました政策・公約は、約9割の達成となっております。これもひとえに議会議員各位のご指導を賜りながら、職員と一丸となって行政運営に努めてきた成果であると考えます。そして、なによりも皆さまの「自助・共助・公助」へのご理解とご協力があるから進めてこられたものでございます。皆さまには改めて感謝を申し上げます。

■平成26年の

毛呂山町を振り返って

1月 「成人のつどい」が、ウイズもろやまの耐震補強工事の関係から初めて中央公民館と東公民館の2会場で開催され、両会場とも落ち着きのある厳粛なる成人式が挙行されました。

2月 関東地方は未曾有の大雪にみまわれ、本町でも大きな被害が発生しました。特に施設栽培農家では、壊滅的被害となり、毛呂山町から近隣市町の首長に声をかけさせていただき、埼玉県知事に対して「国・県による連携した再建支援」の要望活動を行いました。これを受けて国・県・市町村の支援体制が整いました。

3月 平成25年度事業として旭台保育園の園庭拡幅を計画し、園舎に隣

接する地権者の暖かいご理解と町議会のご協力をいただきまして、3月下旬に工事が完了いたしました。

4月 国の進める施策として、電気自動車用急速充電器を、役場庁舎北側に設置いたしました。また、この工事に伴いまして、庁舎脇の障害者専用駐車場の整備も行いました。

5月 毛呂山小学校の安全対策工事が完了しました。これは平成26年2月25日に、毛呂山小学校1年1組の天井モルタルが一部剥離して落下したことへの緊急対策工事です。

6月 西入間広域消防組合西入間支部消防団による消防操法大会が実施され、毛呂山消防団第1分団が優勝しました。また他の毛呂山消防団も上位入賞を果たし、毛呂山町の消防行政の高さが際立ちました。

7月 新しい観光事業の「花蓮広場」において「光明まつり」が開催され、多くの皆さまに幻想的な花蓮を楽しんでいただきました。

8月 地元毛呂山町出身の瀬戸大也選手が、オーストラリアのゴールドコーストで開催されたパンパシフィック水泳選手権大会2014において、200メートルバタフライで、見事金メダルを獲得しました。

9月 一昨年から行われていた川角中学校の大規模改造工事が完了しました。今後は、毛呂山中学校の改造工事を進めて参ります。

10月 ウイズもろやまの耐震補強工事が、トイレ改修工事と外装改修工事とともに完了し、10月1日より全ての施設の利用が再開されました。

また、もろ丸くんのテーマソング「ぼくの愛するゆずの里」が決定し、併せて職員が考案したダンスが披露されました。

11月 毛呂山中学校と川角中学校の両校に、エアコンが設置されました。これにより、年間を通して中学校における教室の環境設備を整えることができました。

12月 第3回毛呂山そばまつりが5団体の参加で、大類グラウンドにおいて開催されました。

■ 今年の主な事業について

道路整備事業 町施行の都市計画道路「野久保線事業」の工事も、3

月までに全てが終了いたします。町では今後、町施行の都市計画道路においてははしばらく着手せず、地域を結ぶ生活道路の改良工事を優先してまいります。

川角駅周辺整備事業 昨年中にグラウンドデザインが順調に進み、地域の皆さまから意見をいただく段階となつてまいりました。また東武

鉄道や近隣の大学・高校にも協力をいただきながら、丁寧に将来の町づくり事業を進めて参ります。

高齢者支援事業 福祉施策では、東

日本大震災が発生したことを受け、教育施設などの環境整備が進められたこの4年間でした。教育環境の整備は、継続して進めてまいります。この高齡化社会においては、これまで以上に介護・看護の充実を図らなければならない時です。健康増進施策や検診、疾病予防事業も重要と考え、高齢者支援事業を進めてまいります。

観光事業 観光施策は、今注目されている「地方創成」のうえでも重要なものであり、自然あふれる毛呂山町の観光事業においては、大きく見直すときと考えております。

以上、特筆できる施策をご紹介させていただきますが、これからは、自然環境が残っている地方ほど「田園回帰の時代」であり、「ピンチがチャンスの時」と職員とともに意を強くしているところでございます。

町民の皆さまがオーナー、私はこの町のタウンマネージャー(支配人)として頑張つてまいりますので、引き続き、町づくりに対してのご理解とご協力をお願いいたします。

平成27年が町民皆さまにとって、健康で幸せな年となりますようご祈念いたしまして、年頭のご挨拶とさせていただきます。



「産業まつり」でもろ丸くんのテーマソングとダンスを披露



埼玉県消防操法大会で準優勝した毛呂山消防団第1分団



木質化された川角中学校

町県民税・所得税等の 申告のお知らせ

申告のご注意!!

次の人は町会場では申告できません。

- 土地、家屋、株式、ゴルフ会員権などの譲渡所得のある人
- 青色申告の人
- 平成25年分以前の申告をする人
- 国外に居住する人を扶養している人
- 山林所得のある人
- 給与所得の特定支出控除を申告する人

申告期間 **2月16日(月)~3月16日(月)**

還付申告の人 2月3日(火)

年金収入のみの人 2月4日(水)、5日(木)、6日(金)、9日(月)

受付時間 午前9時~11時、午後1時~4時(混雑状況により、午前中に受付をしても相談が午後になる場合があります)

相談場所 毛呂山町役場 2階会議室

問合せ 町県民税について/役場税務課町民税課税係 ☎(295) 2112内線195・196
所得税などについて/申告案内コールセンター(申告案内窓口) ☎(235) 9411

◆◆ 町県民税・還付申告の受付日程表 ◆◆

| 受付日 | 受付地区など | | |
|------------------------------|-----------------|--|----------------------------------|
| | 午前(9時~11時) | 午後(1時~4時) | |
| 2月 3日(火) | 還付申告の人 | 給与所得者で、医療費控除 ^{こうじょ} または住宅借入金等特別控除 ^{かりいれきん} の対象となるため、所得税の還付申告をする人 | |
| 2月4日・5日・6日・9日の受付地区は、大字(町名)です | | | |
| 2月 4日(水) | 年金収入のみの人 | 大字岩井・下川原、平山、岩井東 | 大字小田谷・苦林、中央 |
| 2月 5日(木) | | 大字大谷木・前久保、南台 | 大字西戸・葛貫・毛呂本郷 |
| 2月 6日(金) | | 大字旭台・市場、若山 | 前久保南 |
| 2月 9日(月) | | 大字川角・長瀬、岩井西 | 大字阿諏訪・大類・権現堂・宿谷・滝ノ入・西大久保・箕和田、目白台 |
| 2月16日以降の受付地区は、行政区です | | | |
| 2月16日(月) | 上町、中町、毛呂病院ケアハウス | 下町、金塚、埼玉医大、ジョイム毛呂山 | |
| 2月17日(火) | 東雲、小田谷、西裏団地 | 平山、平山ニュータウン | |
| 2月18日(水) | 前久保 | 岡本団地、いわい団地、ゆずの木台 | |
| 2月19日(木) | 沢田 | 大師二区、シャルマンコーポ毛呂山自治会 | |
| 2月20日(金) | 大師一区 | 長瀬一区、総庭団地 | |
| 2月21日(土) | 指定日に来られない人 | | |
| 2月23日(月) | 長瀬二区、双葉団地 | 長瀬三区、第六団地、第九団地 | |
| 2月24日(火) | 滝ノ入、杉ノ入団地 | 阿諏訪 | |
| 2月25日(水) | 大谷木、宿谷、権現堂 | 葛貫、日生団地 | |
| 2月26日(木) | 第一団地1区~3区、第四団地 | 第一団地4A区~5区、第七団地、第十三団地 | |
| 2月27日(金) | 第二団地1区~3区 | 第二団地4区~6区、第五団地、西原団地 | |
| 2月28日(土) | 指定日に来られない人 | | |
| 3月 2日(月) | 第三団地 | 毛呂山台 | |
| 3月 3日(火) | 角木団地 | 学園台、日化団地、旭台団地(北・南) | |
| 3月 4日(水) | 川角、玉林寺 | むさし野自治会、谷端団地 | |
| 3月 5日(木) | 西大久保 | 旭台、旭台(大)、大類、苦林 | |
| 3月 6日(金) | 下川原 | 西戸、東原団地 | |
| 3月 9日(月) | 市場、新南台自治会 | 箕和田、目白台自治会 | |
| 3月10日(火) | 指定日に来られない人 | | |
| 3月11日(水) | | | |
| 3月12日(木) | | | |
| 3月13日(金) | | | |
| 3月16日(月) | | | |

申告はできるだけ指定日に

今年も町県民税・所得税等の申告受付が、2月16日(月)から3月16日(月)までの期間に行われます。役場での申告受付は前ページのとおりにです。

申告期限間近になりますと、会場は大変混み合います。やむを得ない場合を除き、できるだけ指定日に申告するよう、ご協力をお願いします。

※役場または税務署から申告書が届いた人は、必ずその申告書をご持参ください。

平日以外の申告受付日

平日以外の申告受付日を設けましたので、ご利用ください。

- 毛呂山町役場／2月21日(出) 2月28日(出)
- 川越税務署／2月22日(日)・3月1日(日)

町県民税の申告

●申告が必要な人

平成27年1月1日現在、毛呂山町に住んでおり、次の①～③に該当する人など

- ①商業、工業、農業などの事業を営んでいる人や、地代・家賃・利子・配当などの所得があった人

※上場株式等の譲渡所得や配当所得など確定申告を要しない所得を確定申告した場合、国民健康保険税算定の対象となります。

- ②給与所得者で、勤務先から給与支払報告書が町に提出されていない人
- ③所得のない人(申告書裏面の「9 所得が無かった人の記載欄」を必ず記入してください)

※国民健康保険に加入している場合は、16歳以上のすべての人の申告が必要です。詳しくは、7ページをご覧ください。

※税務署へ所得税等の確定申告書を出した人は、町県民税の申告は必要ありません。

所得税等の申告

●申告が必要な人

給与を1か所から受けている人で、給与以外の所得金額が20万円を超える人

- ・給与を2か所以上から受けている人で、年末調整されなかった給与の収入金額と給与所得や退職所得以外の所得の合計額が20万円を超える人
- ・平成26年中の給与などの収入金額が2千万円を超える人

※事業所得などがある人の申告は、できるだけ税務署をご利用ください。

申告に必要なもの

- ①所得のわかる書類
- ・給与所得や年金所得のある人は、原則として平成26年分の源泉徴収票(原本)
- ・事業をしている人は、収支内訳書(事前に帳簿や領収書から、売上や必要経費を整理計算して収支内訳書を作成してください)
- ②生命保険・地震保険・国民年金の控除証明書、国民健康保険などの領収書
- ③印鑑
- ④申告者本人名義の預金口座番号のわかるもの

還付申告

給与や年金から所得税等を源泉徴収されている人は、次に該当すれば還付申告ができます。

●医療費控除

本人、または生計を一にする配偶者やそのほかの親族のために、平成26年中に支払った医療費の合計金額から、健康保険などで補てんされた金額を差し引き、さらに総所得金額等の5%

(10万円が上限)を差し引いた残額が、控除の対象になります。申告に必要なもの

- ①平成26年分の源泉徴収票(原本)
- ②平成26年中の医療費の領収書
- ・保険金などで補てんされた額のわかるもの(事前に支払った医療費の合計を計算してください)
- ③印鑑
- ④申告者本人名義の預金口座番号のわかるもの

●住宅借入金等特別控除

住宅ローンを利用して、自己の居住のために住宅を取得、または増改築などをした人で、一定の要件にあてはまる場合に対象になります。なお、税制改正により平成21年から平成29年までの間に入居した場合、所得税から住宅借入金等特別控除額を引ききれなかった人は、住民税(所得割)から控除できるようになりました。

※平成11年から平成18年までに入居した場合、国から地方への

税源移譲にともない、所得税から住宅借入金等特別控除額を引ききれなかった人は、住民税所得割)から控除できる経過措置があります。年末調整を済ませた給与所得者は、住民税の申告

●雑損控除
雪害、火災や盗難などで損害を受けた場合に対象になります。

●寄附金税額控除

国や地方公共団体などに2千円を超える寄附をした場合に対象になります。

ご存知ですか？

『給与支払報告書』の提出をお忘れなく
専従者や従業員を雇用している事業主は、従業員などの住所地の市町村に、平成26年分の給与支払報告書を2月2日(月)までに提出していただくことになっています。この報告書の提出がないと、専従者や従業員は、町県民税の申告をしなければなりません。

●譲渡所得・山林所得の申告は税務署で受け付けます

平成26年中に土地・建物・山林・株式などを譲渡や交換した人は申告をしなければなりません。この申告は、税務署で行いますので、日程に従って申告をしてください。また、青色申告の人は税務署で申告をしてください。

川越税務署からの お知らせ

問合せ 申告案内コールセンター
(申告案内窓口)
☎(235)9411
※自動音声応答に従い「0」番を
選択してください

所得税等の 確定申告はお早めに!

平成26年分の申告期間および
納付期限などは、次のとおりで
す。できるだけお早めにお済ま
せください。

申告書などの作成は、便利な国
税庁ホームページをご活用くだ
さい。作成した申告書などはフ
リッターで印刷し、添付書類と
ともに、そのまま郵送などで税
務署に提出することができます。
確定申告は、「自分で正しく計
算し、期限内に申告・納税する」
という制度です。ご協力をお願
いします。

●所得税等の確定申告

申告期間／2月16日(月)～3月
16日(月)まで

納付期限／3月16日(月)

●消費税・地方消費税の確定申告

申告期限・納付期限／3月31
日(火)まで

●贈与税の申告

申告期間／2月2日(月)～3月
16日(月)まで
納付期限／3月16日(月)

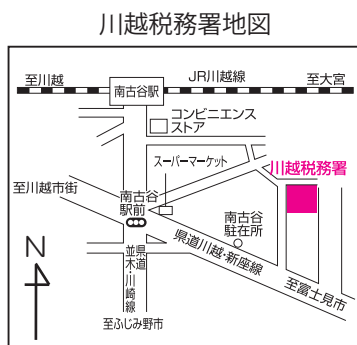

※申告書の作成には、時間を要
しますので午後4時ごろまでに
お越しください。なお、会場の
混雑状況により、受付を早めに
締め切ることがあります。

※川越税務署の駐車場は狭いた
めたいへん混雑します。お車で
の来署はご遠慮ください。川越
税務署は、「JR南古谷駅」から
徒歩約7分です。

※2月22日(日)、3月1日(日)に限
り、川越税務署会場のみ確定申
告の相談・申告書の休日受付を
行います。また作成済の申告書
などは、必要書類とともに、郵
送または税務署の「時間外文書
収受箱」に投函することにより

提出できます。

●申告書の送付先

〒350-0866川越市大字
並木452-2川越税務署
※控の返送を希望する場合は、
返信用封筒(自己宛名明記のう
え、切手貼付済のもの)を同封
してください。

所得税等の確定申告は さらに使いやすくなった e-Taxで!!

e-Tax(国税電子申告・
納税システム)は、申告や、法
定調書の提出、納税証明書の交
付請求などについて、インター
ネットを通じて手続きを行える
ものです。納税についても、ダ
イレクト納付やインターネット
バンキングを利用して行うこと
ができます。また、国税庁ホー
ムページの「確定申告書等作成
コーナー」から直接電子申告が
でき、確定申告書などの各種用
紙がダウンロードできます。

e-Taxを利用して所得税
等の確定申告書を提出すると、
次のようなメリットがあります。
・源泉徴収票などはその記載内
容を入力して送信することに
より、提出または提示を省略
できます(申告期限から5年
間は、提出または提示を求め

られることがあります)。

・還付金の早期処理を行います。
詳しい情報はe-Taxホーム
ページ <http://www.e-tax.nta.go.jp>をご覧ください。

口座振替をご利用ください

●納税
指定の預貯金口座から自動的
に納税されるので、期限に遅れ
る心配がなく「安全・便利・確
実」です。

手続きは、「口座振替依頼書」
に所定の事項を記入し、税務署
または指定の金融機関に提出す
るだけです。

●振替納付日

所得税／4月20日(月)
消費税／4月23日(木)

●還付申告

還付申告をする人は、本人名
義の預金口座への振込みによる
還付金の受取りが大変便利です。
ぜひご利用ください。

手続きは、申告の際、銀行な
どの金融機関名、預金の種類と
口座番号を申告書に記入するだ
けです。

※銀行などの統廃合があった場
合は、支店名・口座番号などの
変更の有無を確認してください。
また、住所や姓が変わった場合
は、金融機関窓口で変更手続き

をお願いいたします。

東上パールビル(地下1階) での還付申告受付

期間 2月12日(木)～3月5日(木)
午前9時～11時(相談開始時
間は午前9時30分から)、午
後1時～3時(土・日・祝日
を除く)

※混雑時には、受付時間内でも
受付を終了させていただく場合
があります。

場所 東上パールビル地下1階
(川越駅西口徒歩1分)

※東上パールビルには駐車場が
ありません。

対象 公的年金等に係る雑損所

得のみの人で医療費控除や社
会保険料控除を受ける人、給
与所得者で医療費控除の申告
をする人、給与所得者で平成
26年中に退職をしたなど年末
調整がお済みでない人

※当会場は、関東信越税理士会
川越支部の協力により開催しま
す。

※源泉徴収税額のない人には、
還付する金額は生じません。

※住宅借入金等特別控除など、
右記以外の内容の人は、税務署
にお越しください。

国民健康保険に 加入の皆さんへ



国民健康保険 健康まもるくん

平成26年中の収入の申告をお願いします

国民健康保険税額の算定には、納税義務者である世帯主や、その世帯に属する国民健康保険の加入者全員の確定申告、または住民税申告が必要です。そのため、**学生や家族の扶養に入っている人、および収入がない人も、申告が毎年必要になります。**

ただし、給与のみの収入で勤務先から町に給与支払報告書が提出されている人や、平成27年4月1日において16歳未満で収入の全くない人は、申告の必要がありません。

申告がない場合は、高額療養費などが正しく計算できないだけでなく、国民健康保険税額の軽減措置が受けられませんので、必ず申告をしてください。申告方法については、この広報の5ページを参照してください。

●税額の軽減措置について

一定基準額以下の収入の世帯については、納税の負担を減らすために国民健康保険税額の軽減措置を行っています。軽減に該当するか否かは、世帯ごとに入居者および世帯主の申告状況をもとにして判定しますので、軽減についての手続きは必要ありません。

●納付額の確認について

国民健康保険税の納付額は、所得税・住民税ともに社会保険料控除の対象になります。お手数でもご自身で領収証の領収日と金額を確認のうえ、申告してください。

なお、税務課まで来庁いただければ、国民健康保険税の納付額確認書を無料で発行しています。

国民健康保健税の特別徴収(年金天引き)について理解ください

後期高齢者医療制度の施行にともない、これまでの普通徴収(納付書納付および口座振替による納付)に加え、特別徴収(年金からの天引きによる納付)が平成20年度から始まりました。左記の全ての要件を満たす世帯主が、特別徴収の対象となります。

●特別徴収の要件●

- ・世帯主が国民健康保険加入者。
- ・加入者全員が65歳以上75歳未満の世帯。
- ・世帯主が公的年金を年額18万円以上受給している。
- ・世帯主の介護保険料が年金から特別徴収されている。
- ・介護保険料と国民健康保険税の合計額が、世帯主の年金受給額の2分の1を超えていない。

平成27年度から新たに特別徴収の対象になる人には、3月下旬ごろに予定額を通知します。すでに年金から特別徴収されている人は、2月の特別徴収額と同額を、4月・6月・8月の年

金から仮徴収税額として徴収します。平成27年度の年税額については、年度当初(7月)の納税通知書で通知します。

仮徴収と本徴収

国民健康保険税は、昨年中の収入を基に算定しています。このため正しい年税額は、所得確定後の7月に通知します。その税額を年金保険者に通知するの、さらに2か月以上を要することになります。

このため、平成27年度から特別徴収が開始になる人については、昨年度の国民健康保険税額を6等分した額を便宜上「仮徴収」として4月・6月・8月の年金から特別徴収し、確定した年税額から仮徴収額を差し引いた残りの額を3等分した額を「本徴収」として、10月・12月・2月の年金から特別徴収します。

納付方法が変更できます

特別徴収対象者でも、「国民健康保険税納付方法変更申出書」の提出によって、口座振替での納付に変更することが可能

です。ご希望の人は、税務課窓口で手続きしてください。特別徴収と普通徴収のいずれの方法で納付しても、税額に変更はありません。ただし、世帯主以外の口座を指定した場合、所得税および住民税の面では、口座所有者が社会保険料控除の適用を受けられるため、税額に影響がでる可能性があります。

なお、年金保険者に通知するなど、所定の手続きを経る必要がありますので、申請受付後に年金からの特別徴収を実際に停止するまで3か月程度を要します。

必要な物

印鑑、預貯金通帳などの口座番号のわかる物、預貯金口座の届出印

※以前に国民健康保険税について、口座振替申込みの手続きを済ませている人は、印鑑だけお持ちください。

問合せ 申告について／役場税務課町民税課係 ☎内線19

5・196、納付額について／役場税務課納税係 ☎内線1

93・194

未 『本の帯コピーライター賞』
来の広告マンの傑作!?



11月9日、図書館主催「本の帯コピーライター賞」の授賞式が行われ、今年も特別審査員として、毛呂山町出身のダンカン氏が来館し、審査の講評を述べてくれました。

宝 長瀬二区の獅子頭と太鼓を修繕
くじの助成金で整備しました



一般財団法人自治総合センターで助成している宝くじの受託事業収入を財源として、長瀬二区の獅子頭や太鼓の修繕、祭り衣装を新調しました。

も 『世界キャラクターさみっと
in 羽生 2014』
ろ丸くんも出張PR!



11月22、23日に、「世界キャラクターさみっと in 羽生 2014」が開催されました。今年も毛呂山町からはもろ丸くんが参加し、毛呂山町や柚子をPRしました。

幻 『第40回毛呂山町音楽祭』
想的な音の響く芸術の秋



11月8日、ウィズもろやまで「毛呂山町音楽祭」が開催されました。各音楽サークルの発表に加え、今年も特別出演の太田結月さんが「二胡」を演奏し、その音色に観客は引きこまれていました。

地 『西入間支部・消防署連合特別点検』
地域の安心、安全のために



11月9日、泉野小学校で消防署と消防団の連合特別点検が行われました。日ごろの訓練の成果が発揮され、どの分団も、規律のある凛々しい姿を披露しました。

69 体協山岳部キリマンジャロ登頂
歳で標高 5,895m 制覇!

9月末、毛呂山町体育協会山岳部がアフリカ大陸最高峰のキリマンジャロ登山に挑み、渡部毅さん(登頂時69歳)が見事登頂に成功しました。元気を貰える、うれしい話題です。





『第21回産業まつり』 の商工農業の魅力が大集結



11月15日、16日に、総合公園で「産業まつり」が開催されました。2日間で約1万9千人が訪れ、町内の商工農業者や宮崎県木城町のブースで、秋の味覚や買い物を楽しみました。ステージではもろ丸くんのテーマソングのお披露目やゆず娘コンテストなどが行われ、大盛り上がり！今年も大盛況の2日間となりました。



『第16回ゆずの里ウォーク』 千100人がゆずの里を満喫



11月23日、「ゆずの里ウォーク」が開催されました。今年は昨年を上回る約2,100人が参加し、ゆずの香りや、美しい紅葉の里山を満喫しました。



『川のまるごと再生プロジェクト』着手式典 辺川の再生がついに始動



11月20日、西戸グラウンドで「川のまるごと再生プロジェクト」の着手式典が行われました。「川と古道の歴史・文化に逢える場所」を目指す工事が始まります。



『みんなで育樹活動』 を育てる、森と生きる



11月30日、大谷木地内において、県民参加の森林作りを推進する「みんなで育樹活動」が開催され、上田県知事や井上町長がヒノキ林の枝落としを行いました。



『鎌北湖紅葉まつり』 ず娘と紅葉にうっとり



11月24日、「鎌北湖紅葉まつり」が開催されました。第5代目ゆず娘の初仕事となる写真撮影会などが催され、訪れた人たちは錦秋の鎌北湖を楽しんでいました。



目どろの近所付き合いが身を守る!! 育てよう地域の力「自主防災組織」

「目どろからやっていないと、非常時にできるわけがない」
第四団地自主防災組織

第四団地自主防災組織は、平成25年に発足したまだ新しい組織である。自主防災訓練を行うのも、まだ2回目。しかし、訓練の内容は非常に充実したものである。

訓練は、計画的に準備され、避難訓練や消火訓練、救護訓練、炊出訓練などを行う。まるで総合訓練並みの内容である。そのことについて、第四団地自主防災組織の関口会長は「防災訓練は、昨年から始めましたが、まだ半数の世帯しか参加してもらえていないのが現状です。昨年の反省を今年に活かし、今年の反省を来年に活かすなど、少しずつ工夫をしていくことで、ひとりでも多くの人が参加してもらえるように考えて、進めています」と語る。例えば避難訓練では、道路の各所に通行止めを仮定した場所を設定し、各ブロックごとに、いかに早く安全に留意しながら集会所まで避難するという工夫を行っている。



11月2日に行われた防災訓練の様子

関口会長は「訓練は、知っているだけではだめなんです。体験するからこそ、とっさの時の反応ができるようになるのです。そのためにも目どろから訓練に参加し、ひとりでも多くの人が体験できるようにしていかねば、災害を減らすことにはつながらないのです」と語る。「今後、高齢化が進むなかで、もっと若い人が団地のさまざまな活動に参加してくれるように、活動にもっと工夫をしていきたいと思っています」と、関口会長は話してくれた。

毛呂山歴史教室 第248回 毛呂山合併ヒストリー ～巻の1～

毛呂山町の歴史を辿ると、江戸時代には、22の村に分かれ、主に旗本領、大名領、直轄地となっていました。

その後、版籍奉還や廢藩置縣などを経て管轄が変わり、明治9年（1876）、町域全体が埼玉県となりました。そして、明治22年（1889）4月1日に町村制が施行されました。

当時の毛呂山町域は、毛呂本郷連合と川角連合に分かれていました。合併の指導も連合戸長との区域と合わせる必要があり、連合戸長を中心に協議が進められました。そして、毛呂本郷連合は、9か村を合併し、毛呂村と改め、川角連合は、10か村を合併し、川角村と改めました。しかし、川角連合内の岩井村と

前久保村は、江戸時代に毛呂本郷・小田谷村・長瀬村とともに一つの毛呂郷を構成する村であったため、村民の一部から、この5か村で合併をしたいという要望があり、当時の埼玉県知事に、直接、決定を仰ぐ上申書を送りました。結果、5か村の要望を尊重することとなり、最終的に明治の大合併を行うことになりました。

その結果、毛呂村（毛呂本郷、小田谷村、長瀬村、前久保村、岩井村）、瀧野入村（瀧野入村、阿諏訪村、大谷木村、宿谷村、権現堂村、葛貫村）、川角村（川角村、下河原村、市場村、西大久保村、大類村、苦林村、西戸村、箕和田村）の3村が誕生しました。

合併後の村名を決めるにあたり、毛呂村は、地域の歴史に関わりの深い毛呂氏の名を残したいという地元の人びとの意向が取り入れられ、瀧野入村と川角村は、それぞれ最も大きい地域の村名を踏襲したそうです。

なお、瀧野入村は、明治24年（1891）に山根村と改称されました。

「ごみ」についてのお願ひ

ごみ集積所のごみ出しルールを守ってください

ごみ集積所は、各地域で管理し、その地域で使用する場所です。皆が気持ちよく使用するために次のルールを守るようにお願いします。

ごみ出しの指定日を守りましょう

指定日を守らないでごみを出す
と、収集されないばかりか、管理する人に迷惑がかかります。必ず指定日を守りましょう。

指定された集積所に出しましょう

指定された場所でない集積所にごみを出すと、その地域に迷惑がかかります。ごみは、必ず指定された集積所に出してください。

分別をしましょう

集積所に出されたごみが、きちんと分別されていないと、収集されません。また、ごみ焼却施設での事故につながる場合もありますので、きちんとした分別をお願いします。

【家庭用生ごみ処理機器 設置補助金の概要】

○生ごみ処理容器(乾燥用容器、EM用容器、コンポスト容器)を購入した場合

補助金額 購入費(税抜)の10分の9以内の額で1基につき3000円が限度

補助基数 1世帯2基以内

○生ごみ処理機(電気式家庭用生ごみ処理機)を購入した場合

補助金額 購入費(税抜)の2分の1以内の額で2万円が限度

補助基数 1世帯1基

※なお、タンボール式コンポストの容器・発泡スチロール式コンポストの容器

器や資材は、役場生活環境課で無料でお渡ししていますのでご利用ください。

「生ごみ出しません!」ごみ袋」
配付しています

町では、生ごみを生ごみ処理機器のほか庭や畑などで自家処理し、燃えるごみとして集積所に出さない世帯を対象として「生ごみ出しません!」ごみ袋」を配付しています。該当する人で、ごみ減量化にご協力いただける人は、役場生活環境課で登録をお願いします。

図 役場生活環境課環境係 谷内線2
11・212

皆で取り組む! 生ごみ減量化

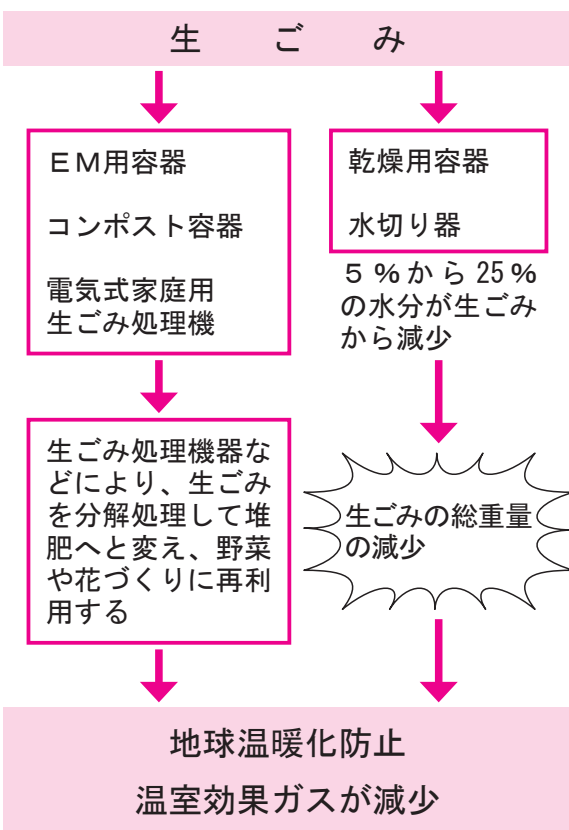

インフォメーション

毛呂山町役場

☎ (295) 2112

FAX (295) 0771

HP <http://www.town.moroyama.saitama.jp>

公共施設電話案内

| | |
|-------------------|-----------------------------|
| ■ 図書館 | ☎ (295) 1015 |
| ■ 中央公民館 | ☎ (294) 1250 |
| ■ 東公民館 | ☎ (295) 2277 |
| ■ 歴史民俗資料館 | ☎ (295) 8282 |
| ■ 総合公園体育館 | ☎ (294) 7179 |
| ■ 保健センター | ☎ (294) 5511 |
| ■ ウィズもろやま、社会福祉協議会 | ☎ (295) 3111 FAX (295) 7258 |

| | |
|----------------|-------------|
| 日……日時 | 場……場所 |
| 定……定員 | 対……対象者 |
| 料……料金・費用 | 問……問合せ先 |
| 申……申込み | FAX……ファクス番号 |
| ☎……電話番号 | |
| ✉……電子メールアドレス | |
| HP……ホームページアドレス | |

電子申請用QRコード



毎月末の日曜日は納税相談
納入窓口を開設しています

税金

休日納税相談窓口 1月25日(日)
午前9時～午後3時
場・問 税務課納税係 ☎内線 193・194

介護保険料・後期高齢者医療保険料

休日納入窓口 1月25日(日)
午前9時～午後3時
内容 保険料の納入、口座振替の申込み
(通帳と銀行届出印が必要)、納入相談
場・問 高齢者支援課保険料係 ☎内線 158・159

お知らせ

障害福祉計画 パブリックコメント実施

現在、町で策定中の第4期毛呂山町障害福祉計画について計画案がまとまりましたので、パブリックコメントを実施します。皆さんのご意見をお待ちしています。

実施期間 1月19日(月)～2月13日(金)(当日消印有効)

☑ 町内在住・在勤・在学者

町内に事務所・事業所を有する個人・法人・団体、町の納税義務を有する人、本案の利害関係者

計画案の公表場所 役場1階福祉

社課および、町ホームページ

意見の提出方法 郵送、持参、ファクスおよび電子メール

意見の提出先 役場福祉課障害福祉係

※詳しくは、町ホームページの「行政情報」パブリックコメント」をご覧ください。

☑ 役場福祉課障害福祉係 ☎内線 108・117、FAX 295-2126

農林業センサスに ご協力ください

全国の農林業の生産構造や就業構造を一齐に調査することから、農林業の国勢調査といわれる「2015年農林業センサス」が実施されます。

この調査は、今後の農林業の政策に役立てるために5年ごとに実施される極めて大切な調査です。

平成27年1月から、農林業を営んでいる皆さんのところに、調査員が直接訪問して、調査票に農林業の経営状況などの記入をお願いしますので、ご協力をお願いいたします。

☑ 役場企画財政課企画係 ☎内線 323

就学援助制度について

町では、家庭の事情(経済的理由など)に応じて、小・中学生の給食費、学用品費、修学旅行費、校外活動費などの援助を行っています。

☑ 平成26年度または平成27年

度に、次のいずれかの決定を受けており、教育委員会が認められた人

- ①生活保護が停止、または廃止になった人
- ②児童扶養手当の支給を受けている人
- ③町民税が減免あるいは非課税になった人
- ④国民年金保険料または国民健康保険税が減免された人
- ⑤このほか、事情により収入が少なく経済的に困っていて、教育委員会が認められた人

申請期間 随時受付(年度当初からの認定については3月11日(水)まで)

申請場所・問 教育委員会学校教育課にある申請書に収入を証明できる書類(および

び②③④については証明する書類の写しを添付して、教育委員会学校教育課事務係 ☎内線531に申請してください。

町立小・中学校の入学説明会を行います

平成27年4月に町内公立小・中学校に入学予定のお子さんの保護者を対象に、入学説明会を行います。

◆小・中学校入学説明会日程表◆

| 学校名 | 入学説明会日時 | 受付時間 |
|--------|-----------------|-------------|
| 毛呂山小学校 | 2月 6日(金) 13:55 | 13:30～13:50 |
| 川角小学校 | 2月 6日(金) 14:00 | 13:45～14:00 |
| 光山小学校 | 2月 12日(木) 14:50 | 14:30～14:50 |
| 泉野小学校 | 2月 6日(金) 13:40 | 13:20～13:40 |
| 毛呂山中学校 | 2月 5日(木) 14:30 | 14:00～14:20 |
| 川角中学校 | 2月 5日(木) 14:30 | 14:10～14:30 |

■各通学区の小・中学校

※対象者には1月中旬に通知します。また、各校とも駐車場がないため、車での来校は「遠慮ください。」

■教育委員会学校教育課事務係 ☎内線531

交通事故被害者の1家族への援護金

埼玉県交通安全対策協議会では、埼玉県内に在住する交通遺児等を対象に援護金を給付しています。

※「交通遺児等」とは、交通事故（陸海空全ての交通機関の運行により生じた事故）により、死亡または重い障害を負った保護者に養育されている平成8年4月2日以降に生まれた乳幼児ならびに児童・生徒

給付対象となる同居世帯の総所得額

| 給付対象の子ども的人数 | 同居世帯の総所得額 |
|-------------|--------------|
| 1人 | 2,740,000円以下 |
| 2人 | 3,120,000円以下 |
| 3人 | 3,500,000円以下 |
| 4人 | 3,880,000円以下 |
| 5人以上 | 4,260,000円以下 |

給付額 子ども1人につき年額10万円

給付時期 平成27年4月末日
（給付決定通知書を送付）
申請書の配布先 市町村、学校など

提出期限 平成27年1月末日
提出先 みずほ信託銀行浦和支店に郵送または持参（さいたま市浦和区高砂2-6-18） ☎048-822-0191

■埼玉県防犯・交通安全課 ☎048-830-2958

『110番の日』
110番は緊急通報です

警察では、1月10日を『110番の日』として110番の正しい利用を呼び掛けています。埼玉県警察には、年間67万件を超える110番通報が寄せられています。しかし、このうち約3割にあたる約18万件が緊急性のない各種照会や間違い・いたすらなどの通報であり、これらの通報が、緊急を要する110番通報への対応を遅らせる原因ともなっています。

急を要さない要望・相談・苦情・各種照会は、左記をご利用ください。

●けいさつ総合相談センター
#9110または ☎048-822-9110
（祝日、年末年始を除く）
午前8時30分～午後5時15分
または、西入間警察署まで

で電話をお願いします。

また、埼玉県警察では、聴覚に障害がある人、言葉が話せない人が事件や事故にあったとき、携帯電話やパソコンのメールから警察へ緊急通報する手段としてメール110番や、ファクスによるFAX110番が利用できます。

●メール110番

④ <http://saitama110.jp>

●FAX110番

☎0120-264-110

■西入間警察署 ☎284-0110



さいとうあんな
齋藤杏花さん

（中学2年生）

を捜しています

平成13年1月15日生（13歳）
埼玉県朝霞市在住
平成26年3月10日の夕方から、行方がわからなくなっています。

〈身体的特徴〉

- ・身長 155cmくらい、やせ型
- ・髪型 肩下あたりまでの黒いストレート
- ・笑うと口元左横にえくぼができる

〈所持品〉

- ・ほぼ真っ黒のリュックサック
- ・ナイロン製の肩掛け型巾着（ピンク色で母親の手作り）

※巾着の中には中学校のジャージ上下入り
お心当たりの人は、朝霞警察署または最寄りの警察署、交番へご連絡ください。

問合せ 埼玉県朝霞警察署 ☎048(465)0110
埼玉県西入間警察署 ☎(284)0110

お知らせ

「児童扶養手当法」の一部が改正されました

これまで、公的年金（遺族年金、障害年金、老齢年金、労災年金、遺族補償など）の受給者は児童扶養手当を受給できませんでしたが、平成26年12月以降は、年金額が児童扶養手当額より低い人は、その差額分の児童扶養手当を受給できるようになりました。児童扶養手当を受給するためには、お住まいの市区町村への申請が必要です。

☎ 役場子ども課児童係 ☎ 内線 113・114

特別障害給付金制度にCSN

かつて国民年金の任意加入の対象者であったときに、国民年金に加入していなかったことにより、障害基礎年金などを受給することができない人を対象とした制度です。制度の利用には、申請が必要です。まずはご相談ください。

対象となる人
・平成3年3月以前に任意加入

対象であった学生

・昭和61年3月以前に任意加入の対象であった被用者（厚生年金・共済組合などの加入者）の配偶者

いずれも国民年金に任意加入していなかった期間内に初診日（※）があり、現在、障害基礎年金1級、2級相当の障害に該当する人が対象となります。

※初診日とは、障害の原因となった病気やけがについて、初めて医師の診療を受けた日のことをいいます。

☎ 役場住民課国保年金係 ☎ 内線 127・128

退職者医療制度のご案内

国民健康保険に加入している人で、厚生年金や共済年金を受けている65歳未満の人と、その扶養家族は、退職者医療制度に該当する場合があります。退職者医療制度は、本人の自己負担と国民健康保険税のほか、社会保険などからの拠出金が財源となっており、制度に該当していても、届出がないと、拠出金で負担すべき医療費を国民健康保険で負担することになり、今後の国民健康保険税の税額に影響を及ぼすこととなります。

で、該当する人は届出をお願いします。

【対象になる人】

1. 退職者医療制度対象者

厚生年金や各種共済組合などの老齢（退職）年金を受けていて、その加入期間が20年以上（または40歳以降に10年以上）ある国民健康保険に加入している65歳未満の人

2. 退職者医療制度対象者の被扶養者

退職被保険者本人と同一の世帯で、主として退職被保険者本人により生計を維持している65歳未満の配偶者および三親等内の親族（ただし、年間収入が一定基準額を超える人は被扶養者に該当しません）

【届出の方法】

保険証・年金証書・印鑑を持参のうえ、役場住民課国保年金係へ届け出てください。

また、該当する人には、役場から通知させていただくこともあります。

☎ 役場住民課国保年金係 ☎ 内線 127・128

国民年金保険料の納付は「口座振替」が便利です

国民年金保険料を口座振替に

すると、支払いに行く手間と時間が省けます。また、支払方法を早割・前納で納付すると保険料が引きされ、たいへんお得です。

【割引額】

◆ **早割** 当月分の保険料を当月末に引き落とす方法で、月々50円の割引

◆ **6か月前納** 半年分の保険料を、4月末・10月末に引き落とす方法で、平成26年度は、年2080円の割引（各1040円割引）

◆ **1年前納** 1年分の保険料を、4月末に引き落とす方法で、平成26年度は、年3840円の割引

◆ **2年前納** 2年分の保険料を、4月末に引き落とす方法で、平成26年度は、1万4800円の割引

※割引額は年度によって変わります。

【申込み方法】

口座振替申出書に必要事項を記入・押印（金融機関の届出印）し、お近くの年金事務所に郵送または、年金事務所、金融機関の窓口へ提出してください。

【申込み期限】

2年前納、1年前納および上

期6か月前納（4月分から9月分）は、2月末まで、下期6か月前納（10月分から翌3月分）は、8月末までにお申し込みください。

☎ 川越年金事務所 ☎ 242-2657

川越年金事務所からのお知らせ

川越年金事務所では、年金相談の際の待ち時間短縮に向けた取組を行っていますが、引き続き混雑が続いている状況です。

・年金相談で来訪の際は、午前8時30分～9時30分の時間帯や午後3時以降の比較的待ち時間の少ない時間帯に来訪されることをお勧めします。

・川越駅前に、電話予約による来訪相談専用の「街角の年金相談センター川越（オフィス）」があります。オフィスでは年金事務所と同様の相談を受けることができ、ご予約いただいた時間にお待ちすることなく相談を受けることができます（年金証書・振込通知書などの再発行業務などはできません）。なお、ご相談は完全予約制ですので、必ず事前にご予約をお願いし

ます。

特に例年、年末から春先（特に年始の期間）にかけては、来訪者が増加傾向にあり、混雑が予想されます。

☎ 川越年金事務所 ☎ 242-

2657（川越市脇田本町15-13東上パールビル3階）、街角の年金相談センター川越（オフィス） ☎ 291-2820（川越市脇田本町16-23川越駅前ビル8階）

上級救命講習会

☎ 3月8日（日）午前9時～午後5時

☎ 西入間広域消防組合消防署

☎ 先着20人

☎ 200円（テキスト代含む）

☎

☎ 2月1日（日）から28日（出

☎ までに、消防署 ☎ 295-0119へ申込み

☎ 119へ申込み

※講習終了後、修了証を交付します。

※上級救命講習は、原則として普通救命講習修了者のステップアップとしての受講をお願いします。

※なお、普通救命講習および上級救命講習は、次年度も開催予定です。

毛呂山町の職員を募集します！

☎ 役場総務課職員係 ☎ (295) 2112内線316

| 試験職種 | 受験資格 (生年月日など) | 採用予定人員 | 初任給 (地域手当を含む) |
|-------------------|--|--------|-----------------------------|
| 一般事務 | 昭和61年4月2日から平成9年4月1日までに生まれた人 | 若干名 | 大卒 186,224円 |
| 一般事務 (身体障害者対象) | 次の①～④の要件をすべて満たす人 ①昭和49年4月2日から平成9年4月1日までに生まれた人 ②身体障害者手帳の交付を受けている人 ③自力で通勤でき、介護者なしに所定の時間の勤務が可能な人 ④活字印刷文による筆記試験に対応できる人 | 若干名 | 短大卒 165,521円 高卒 150,895円 |

※学歴不問。また男女は問いませんが、次のいずれかに該当する人は受験できません。

- 1) 日本国籍を有しない人
- 2) 地方公務員法第16条に規定する欠格条項に該当する人

○応募期間 平成27年1月9日（金）まで
(郵送の場合は期間内消印有効)

○受付場所 毛呂山町役場(庁舎3階)総務課職員係
※申込書の配布は、上記受付場所において配布しています。また、郵送も行いますのでメールまたは電話でお知らせください。

○応募方法
応募書類に必要な事項を記入し、受験票の裏面に52円切手を貼り、総務課職員係へ提出。なお、郵便により申し込む場合は、封筒の表に(採用試験)と朱書きしてください。(受験票の写真は、脱落のおそれがあるので、郵送時には貼らないでください。)

申込書を受理した後、内容について審査し、後日、受験票を郵送します。1月19日（月）までに受験票が到着しないときは、申し出てください。

試験当日は、受験票に必ず写真(最近6か月以内に撮影した上半身脱帽正面前向きの縦4センチ×横3センチ)を貼って、持参してください。試験当日、写真を貼っていない人は受験できません。

○試験の日時・会場など
筆記試験 平成27年1月25日（日）
教養試験・作文試験

※内容などの詳細は、お問い合わせください。

人物試験 平成27年2月9日（月）、11日（水）
※教養試験合格者に対して個別面接および集団討論を実施します。

○合否の発表
教養試験の合否については平成27年2月上旬に通知します。なお、最終的な合否については、平成27年2月下旬に通知します。

○採用の方法
採用試験合格者は、採用候補者名簿に登載されたうえ、原則として平成27年4月1日以降の採用となります。

※ご不明な点は、お問い合わせ先までご連絡ください。

ご参加を

第59回 毛呂山町成人のつどい

日 1月11日(日)午後0時30分受付開始、午後1時30分開式

場 中央公民館(毛呂山中学校卒業生)、東公民館(川角中学校卒業生)

※右記以外の対象者は、最寄りの会場へお越しください。

刈 平成6年4月2日から平成7年4月1日までに生まれた人

※対象者には、案内状を送付しましたが、未着または住民登録のない人で参加を希望する人は、生涯学習課までご連絡ください。

問 教育委員会生涯学習課学習支援係 ☎内線521・522

食文化伝承講座「醤油しぼり実演会」見学者募集

昭和前期、毛呂山を中心に活躍した毛呂山醤油しぼり職人の技を再現します。郷土の醤油づくりの様子を、ぜひご覧下さい。

日 1月11日(日)午前9時30分～正午(見学自由)

場 歴史民俗資料館屋外広場
共催 毛呂山醤油づくりサークル

※醤油がほしい人は、1月10日(木)までに当館に申込みのうえ、当日1升(2L程度)以上のペットボトルをご持参ください。体験していただき、実費でお分けします。(醤油のお渡しは、1月11日以降になります)

申・問 歴史民俗資料館 ☎295-8282

大人のためのおはなし会

日 2月5日(日)午前10時～11時30分

場 図書館2階視聴覚室

内容 いつもは子どもたちが聞いている「おはなし」を、大人も楽しんでみませんか。

刈 どなたでも不要

※保育を希望する人は、事前にご連絡ください。

問 図書館 ☎295-1015

骨盤のゆがみを運動で予防!! 簡単エクササイズ

体の歪みを正して、腰痛や膝痛を改善する方法をご紹介します。運動が苦手な人、わかっているけどできない人、そろそろ本気を出しませんか? 皆さんの参加をお待ちしています。

日 1月30日(金)午前10時～正午

場 保健センター
刈 40歳以上の人
定 先着30人

内容 骨盤をメインに関節をスムーズに動かすための運動・筋力トレーニングなど

講師 菊地幸代さん

申・問 1月8日(月)から保健センター ☎294-5511
で受付(電話可)

平成27年消防団出初式

消防団では、地域に根ざした消防活動を推進するため、住民参加型の出初式を実施します。小さなお子さんも楽しめるイベントも盛りだくさんの内容となっておりますので、ご家族揃ってご来場ください。

日 1月11日(日)午前9時～11時

場 毛呂山総合公園

※駐車場は、総合公園一般駐車場をご利用ください。

内容 消防車搭乗体験、起震車体験、模擬店(豚汁、甘酒の無料配布)など

※雨天の場合は、総合公園体育館サブアリーナにおいて、式典のみ実施します。

問 西入間広域消防組合消防本部 警防課警防担当 ☎295-10119

埼玉県市町村職員採用情報フォーラム2015

日 2月10日(火)午後1時～3時30分(午後0時30分開場)

場 埼玉会館大ホール

内容 岸川政之さん(三重県多気町職員)による基調講演、大学生と市町村職員によるディスカッション、職員への質問コーナーなど

定 先着1300人

料 無料

※事前申込みは不要です。

問 彩の国さいたま人づくり広域連合人材開発部市町村職員担当 ☎048-664-6681

第14回特別支援学校職業教育フェア

日 1月16日(金)正午～午後5時、17日(土)午前10時～午後3時45分

場 コルソ7階コルソホール(ＪＲ浦和駅西口)

内容 特別支援学校の生徒が作業学習や専門学科で作成した製品の展示と頒布、盲学校専攻科の生徒によるあんま・マッサージ実演体験

問 特別支援学校職業教育フェア実行委員会 ☎048-858-8815

女性起業応援シンポジウムおよびセミナー

起業する女性を応援するシンポジウムと連続セミナーを開催します。起業に興味のある人は、ぜひこの機会に、ご参加ください。

【シンポジウム】

日 1月24日(日)午後1時30分～4時30分(午後1時開場)

場 アルカーサル迎賓館川越(鶴ヶ島駅西口徒歩1分)

刈 どなたでも

定 先着200人

内容 第1部/カリスマ駅弁販売員こと三浦由紀江さんによる基調講演、第2部/5人の女性起業家によるパネルトーク

【連続セミナー】

日 2月7日(日)午前10時～正午、午後1時～3時、2月14日(日)午前10時～正午、午後1時～3時、2月21日(日)午前10時～正午、午後1時～3時

場 鶴ヶ島市女性センター2階第2講習室

刈 起業を考えている女性で、全日程参加できる人

定 先着200人

内容 起業に役立つ制度や資金調達の方法を学ぶとともに仲間づくりにつなげる連続

セミナーです。また、セミナー修了後は相談窓口を開設し、起業を目指す女性へ継続した支援を行います。

申込期間 1月6日(火)～31日(土)

【共通事項】

料 無料

※保育サービスを用意していませんので、事前にお申し込みください(対象年齢は1歳～未就学児まで)。

主催 鶴ヶ島市

申・問 鶴ヶ島市女性センター

☎287-4755

求人企業合同面接会

日 2月6日(金)午後1時～4時

(受付は正午から午後3時30分まで)

分まで)

場 大宮ソニックシティビル4階市民ホール

期 平成27年3月大学、短大、専門学校

卒業予定者、1～3年以内の既卒者

その他 予約不要、入退場自由、履歴書複数持参、求人企業

情報を来場者全員に配布

※参加企業名は埼玉県雇用対策協議会のホームページ(HP)にて

//www.kotaiyou-saitama.net/jp/をご覧下さい。

問 埼玉県雇用対策協議会 ☎0

48-647-4185

埼玉ピースミュージアムからのお知らせ

①新収集資料展「奇蹟資料が語る戦時の記憶」

日 2月22日(日)まで

料 無料

②映画上映会

【邦画/長屋紳士録】1月17日(土)、【邦画/人間の翼】1月31日(土)午後1時30分

から講堂において上映(入場無料、定員150人)

③ウィンターナイトミュージアム

午後8時まで開館時間延長(入館は午後7時30分まで)

日 1月10日(土)

場・問 埼玉ピースミュージアム(埼玉県平和資料館) ☎04

93-35-4111

ペットを飼うときはマナーを守りましょう!

- ・散歩中の糞尿は飼い主が始末しましょう。
- ・飼っている猫には首輪をして室内で飼いましょう。
- ・野良猫への餌やりはやめましょう。

問 役場生活環境課環境係 ☎(295)2112内線211・212

水道課からのお知らせ

～受水槽(タンク)の設置者にはこんな義務があります～

問 役場水道課工務係 ☎(295)2112 内線164・165

設置者は、安心な水を供給するために、以下の点検・清掃をお願いします。

- (1) 水槽の清掃を1年以内ごとに1回定期的に行うこと
- (2) 水槽の点検など有害物、汚水などによって水が汚染されるのを防止するために必要な措置をとること
- (3) 給水栓における水の色、濁り、臭い、味、その他の状況などにより、供給する水に異常を認めるときは、水質基準に関する省令に掲げる事項のうち必要なものについて、検査を行うこと
- (4) 給水する人が、人の健康を害するおそれがあることを知ったときには、直ちに給水を停止し、かつ、その水を使用することが危険である旨を関係者に周知させる措置をとること

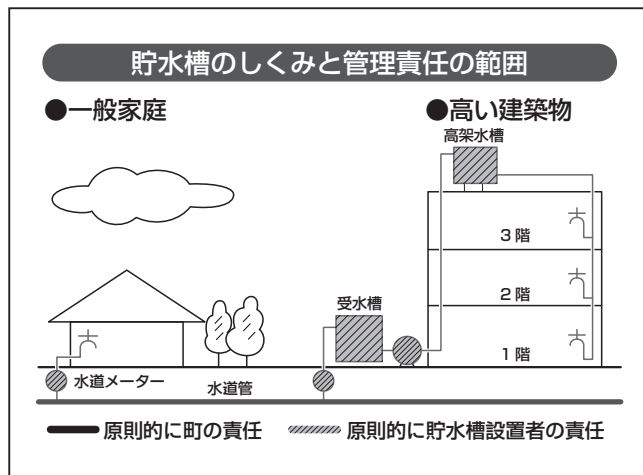

その水を使用することが危険である旨を関係者に周知

水質検査

1年以内ごとに1回定期的に、水道法第34条の2第2項に規定する地方公共団体の機関または厚生労働大臣の登録を受けた者により、給水栓における水の色、濁り、臭い、味に関する検査および残留塩素の有無に関する水質の検査を受けること。

蛇口や水道管を寒さから守りましょう

冬は厳しい寒さで、水道管や水道メーター、蛇口などが凍ったり破損したりすることがあります。蛇口や水道管が凍らないように露出している所に布などを巻き付け、メーターボックス内には発泡スチロールなどを入れて寒さから守りましょう。

募集します

「昔の遊び」を教えてください
ボランティアを募集します

中央公民館では、昔の遊びの体験と、お年寄り子どもたちの交流事業として「ふれあい中央公民館」を、3月7日(土)に実施します。

そこで、「コマ回しやお手玉折り紙、竹馬などの昔の遊びを教えてください」の人(年齢などとは不問)を募集します。子どもたちと楽しいひとときを過ごしてみませんか。ご協力いただける人は、2月3日(火)までに中央公民館へご連絡をお願いします。

☎ 中央公民館 ☎ 294-1250

学校給食センター

臨時職員募集

職種 ①調理員、②配送助手兼

調理員

募集人数 若干名

応募要件 健康な人

勤務日時 ①月～金曜日午前8時45分～午後3時30分、②

月～金曜日午前8時30分～午後5時15分

賃金 ①時給840円、②時給880円

勤務期間 平成27年4月～9月

勤務場所 学校給食センター

☎ 2月27日(金)までに履歴書(写真貼付)を学校給食センターへ提出(郵送の場合は必着)

☎ 学校給食センター ☎ 294-2242 (〒350-0439)

3-4)

ウイズもろやま(福祉会館) 臨時職員募集

職種 一般事務

募集人数 若干名

勤務内容 受付および事務

勤務日時 週3～4日(実働7時間45分/1日)

※土・日曜日を含む(交代制)

賃金 時給850円

採用日 平成27年4月から

☎ 2月10日(火)までに履歴書(写真貼付)をウイズもろやまへ提出

☎ ウイズもろやま ☎ 295-3111

3111

教育センター 適応指導教室指導員募集

募集人数 1人

応募要件 児童・生徒と一緒に活

動するのが好きな人で、教員免許所有者および取得見込者

※日本語指導経験者は採用に優遇

勤務内容 教育センター 適応指導教室の通室生への学習補助および小・中学校で日本語を不得手とする外国からの児童・生徒の支援

勤務日時 月～金曜日午前9時～午後3時(1日5時間、年間198日)

賃金 時給1000円

採用日 平成27年4月から

☎・☎ 教育委員会学校教育課 指導係 ☎ 内線532

指導係 ☎ 内線532

埼玉県公立小・中学校臨時的任用教職員・非常勤講師の募集

平成27年度の公立小・中学校における教職員の欠員補充や、育児休業、病気などにより勤務することができない教職員の代替などとして、臨時的任用教職員および非常勤講師を募集します。

応募資格 ①教員については教員普通免許状、学校栄養職員

については栄養士免許状または管理栄養士免許状を所有している人または取得見込みの人、②地方公務員法第16条および学校教育法第9条の欠格事項に該当しない人

事項に該当しない人

※応募の際は「希望調査」の提出が必要になります。詳しくは埼玉県教育委員会のホームページ <http://www.prefsaitama.jp/koujiku/> をご覧になるか、次にお問い合わせください。

☎ 毛呂山町教育委員会学校教育課 ☎ 内線532、埼玉県教育局西部教育事務所人事・学

事担当 ☎ 242-1805

242-1805

学びたい

いきいきシニア講座 ～若返り大作戦！～

きれいに歳を重ねることをテーマにした講座です。講座に参加して、いつまでも若々しくきれいであるためのコツを学びませんか?

☎ 2月9日(月)、16日(月)、23日(月)、3月2日(月)午後1時30分～3時30分(計4回)

☎ 中央公民館

☎ 65歳以上で医師より運動制限の指示のない人

内容 ①運動にチャレンジ!、②美を保つヒケツ(おしゃれ教室)、③からだの中もきれいなろう(栄養講座)、④

笑うことがなぜいいの?(落語鑑賞)

各30人(先着順、全日程参加できる人を優先)

※男性は①、③、④へ参加できる人を優先します。

☎・☎ 1月8日(木)から役場高齢者支援課高齢者福祉係 ☎ 内線118・156・157

へ申込み

健康ひろびろシニア

健康ひろびろシニア

自分の筋肉量を知り、自分に合った食事や運動について、学びます。

☎ 2月9日(月)午後1時30分～4時、2月27日(金)午前10時～正午、3月9日(月)午後1時30分～4時(全3回)

☎ 東公民館会議室

☎ 町内在住・在勤者

☎ 先着20人

講師 柴崎智美さん(埼玉医科大学プロジェクトチーム代表)

☎ 無料

☎・☎ 1月15日(休)午前9時から東公民館 ☎ 295-2277へ申込み(電話可)

77へ申込み(電話可)

「子どもの矯正歯科治療」

「子どもの矯正歯科治療」講演会

坂戸保健所では、歯科矯正を

考えている、または歯科矯正中の子ども（小学校3年生まで）の保護者やご家族、関係者を対象に、講演会を開催します。矯正歯科治療について理解を深めませんか。

日 2月3日(火)午前9時30分～11時30分

場 坂戸保健所2階多目的ホール
講師 真野樹子(歯科医師) (明海大学病院矯正歯科)

定 先着40人
料 無料

申・問 1月5日(月)から坂戸保健所母子保健担当 ☎ 2283
— 7815で受付(電話可)

ひとりの親のための

パソコン教室

ひとりの親家庭の自立促進に向け、就業に必要な技能と知識を習得し、就職活動を充実させる機会として、パソコン教室を行います。

日 1月28日(水)、29日(木)午前10時～午後4時(全2回)

場 わかばコミュニケーション(東武東上線若葉駅より徒歩1分)

内容 選べるパソコン基礎コース(ワードかエクセルの選択)
対 ひとりの親家庭の親または寡婦

料 無料

定 20人(応募多数の場合は抽選)

申 往復はがき(1人1枚)に

① パソコン教室(第6回)、

② 郵便番号・住所、③ 氏名、

④ 年齢、⑤ 電話番号を明記し

て、1月14日(水)(必着)まで

郵送(T330-0074)

いたま市浦和区北浦和5-

6-5 埼玉県浦和合同庁舎

内(公財) 埼玉県母子寡婦

福祉連合会)。または、電子

メール (mailto:saijoren.or.jp) で申込み

問 (公財) 埼玉県母子寡婦福

祉連合会 ☎ 048-822-1195

やさしい成年後見教室

日 1月31日(土)、2月21日(土)
28日(土)午後1時30分～4時30分(全3回)

場 大宮ソニックシティ
内容 成年後見人とは、後見人の心構えと後見人の仕事、後見人として判断が難しい問題など

※参加者のうち希望者には、個別の相談会を開催します。

定 先着50人
料 無料

※定員になり次第締め切り

申・問 1月6日(火)～27日(火)に、

公益社団法人成年後見セン

ター・リーガルサポート埼玉

支部 ☎ 048-845-8551へ申込み



高麗郡建郡1300年記念事業
JR貸切特急で行く大磯巡り

今から約1300年前、関東近辺に居住していた高句麗からの渡来人が集められ、日高市を中心が高麗郡が建郡されました。その軌跡を探訪するツアーを開

催します。

日 2月14日(土)

時間 JR高麗川駅発午前8時48分、午後6時28分帰着予定

料 大人6000円、小学生4000円(未就学児無料)

申・問 1月30日(金)までに電話

で、日高市観光協会事務局

(日高市産業振興課内) ☎ 42-989-2111

まで申込み

新春 武蔵越生七福神めぐり

武蔵越生七福神めぐりは、健康づくりと招福・長寿・蓄財を

祈願して歩く12・6キロメートルの自然豊かなコースです。七福神をめぐって多くの福を手にし、幸せな1年のスタートにしませんか。

日 1月4日(日)

受付時間 午前9時30分～10時30分

受付場所 法恩寺(越生町大字越生704)

※詳しくは、越生町ホームページ

(http://www.town.ogo.saitama.jp) をご覧下さい。

問 越生町産業観光課 ☎ 292-3121 内線145

健康まつり

問 保健センター ☎ (294)5511

もろ丸くんも登場!
もろ丸くんと一緒に「ともろ体操」をしてみよう!

日時 2月15日(日)午前9時～正午
場所 保健センター

各コーナー全て無料です

- 医師健康相談 ● 薬剤師相談 ● 栄養相談
- 食事バランスガイドPR ● がん検診PR
- 国民健康保険・特定健診PR
- フッ化物洗口(うがい) ● 血管年齢測定
- ともろ体操PR(午前9時30分から体操を実施します)
- 健康食試食(午前10時に配布します)
- 骨密度測定(当日整理券を午前9時と10時30分の2回に分けて配布します)

～下記のコーナーは申込みが必要です～

- 歯周病検診(対象は40歳以上の人)
- 歯っぴー検診(対象は40歳未満)

申込み 1月8日(木)から保健センターで受付
※駐車場が少ないため、お車で来場の場合は乗り合わせでご来場ください。

ご相談を

法務局における登記相談の予約サービス

法務局では、平成27年1月5日(月)から登記に関する相談について、予約サービスを開始します。

不動産登記(相続登記や住宅ローン完済による抵当権抹消登記など)および商業・法人登記(会社設立・役員変更登記など)の申請手続きに関する相談者は、事前に電話での予約をお願いします。

●・☎ さいたま地方法務局
坂戸出張所 ☎281-0342、さいたま地方法務局
法人登記部門 ☎048-851-1040

高齢者・障がい者のための成年後見無料相談会・講演会

【相談会】

☎ 1月18日(日)午前11時〜午後4時

面接相談 川越会場(川越市東上パールビルチング/JR川越駅西口徒歩1分)ほか4か所(予約制)

電話相談 ☎048-872-8055(相談日当日のみ)

料 無料

相談例 「一人暮らしの今後が心配」、「遺産分割協議をしたいが、父が認知症でどうしたらよいか」、「知的障がいを持つ子どもの将来が心配」など

【講演会】

☎ 1月18日(日)午前9時30分〜10時45分

場 川越会場ほか1か所
内容 成年後見および相続について

【共通事項】

●・☎ 埼玉司法書士会 ☎048-863-7861

原発事故被害

全国一斉110番

☎ 2月11日(祝)午前10時〜午後4時

内容 全ての避難者を対象とした、司法書士による電話相談会

相談電話番号 ☎0120-600-167(開催当日)

だけ通話可能な相談会専用電話番号です)

主催 全国青年司法書士協議会 ☎048-799-23

04押井司法書士

賃貸トラブル無料電話相談

☎ 毎月第1・3水曜日午後6時〜8時

相談事例 敷金返金、原状回復、家賃の滞納、土地・建物の明け渡しなど

相談電話番号 ☎048-838-1889

主催 埼玉司法書士会

☎ 埼玉司法書士会 ☎048-863-7861

情報交換

「養光保育園」園庭開放

☎ 1月14日(水)・3月18日(水)

午前10時〜11時 場/養光保育園(0歳児は養光保育園分室) ☎/未就園児の親子

料/無料 ●・☎/前日までに養光保育園 ☎276-1473に申込み

「県連フォークダンス交流会」開催のお知らせ

埼玉県フォークダンス連盟

主催のフォークダンス交流大会を開催します。ぜひ、世界の民族舞踊(フォークダン

ス)を見学に、お誘い合わせのうえ、お越しください。

☎ 2月7日(土)午後1時〜3時30分

場/越生町中央公民館(体育室) ☎/無料 持ち物/上履き ☎/越生・毛呂山フォークダンス連絡会 ☎294-6697 岡

「川角太極拳クラブ」無料体験教室

太極拳は、それぞれの年齢に応じて筋力・柔軟性・バランス能力を高めることができます。現在40代〜80代の会員で無理なく身体を動かしています。いつでも体験教室を実施していますので、ぜひ見学にいらしてください。

☎/毎週火曜日午前10時〜正午 場/東公民館 持ち物/運動靴 ☎/☎294-5282 中村

カラオケサークル「つるかめ」会員募集

私たちは、懐かしい思い出の曲や最近のヒット曲を楽しみながら歌っています。また、月ごとに新曲を1曲選び、挑戦もしています。入部者をお待ちしています。

☎/毎月第1・2・3金曜日午後1時〜4時 場/中央公民館 会費/月額500円(入会金なし) ☎/☎090-6946-6900 齋藤

「健康体操クラブ」会員募集

さわやかな汗をかいて、楽しく運動しませんか!

☎/毎月第2・4火曜日午後1時〜3時(部屋が取れた場合、第1・3火曜日実施します。活動日の参観可) 場/中央公民館 持ち物/シューズ・バスタオル 講師/吉田恭子さん 会費/月額2000円(入会金5000円) ☎/☎295-0357 田中

城西健康市民大学「一日体験入学」

☎/2月14日(土)午前9時30分〜正午 場/城西大学総合グラウンド・総合体育館アリーナ 内容/ウォーキング〜基本種目の復習、講師/平塚潤准教授 ☎/大学近隣市町村在住・在勤者 持ち物/運動着、屋外・屋内用シューズなど ☎/無料 ●・☎/1月13日(火)〜2月6日(金)までに城西健康市民

大学 ☎ 271-7713、FAX 271-8028へ申込み

『第23回神愛ホームチャリティバザー』ご協力をお願いいたします。

バザースタッフ、バザー用品を募っています。ご支援をお願いいたします。

バザー日時／2月15日(日)午前10時～午後2時 搬入・準備／14日(土)午前10時から 会場／ウィズもろやま 用品の種類／日用品、雑貨、食器、野菜と食品、寝具・タオル類など(大型家具・家電製品などは取り扱いません) 園／児童養護施設神愛ホーム・神愛ホーム後援会(大谷木214-1) ☎ 294-0040

講演会「里山資本主義のススメ」

「里山資本主義」とは、休眠資産を利用することで、原価0円からの経済再生、コミュニティ復活を果たす現象です。この講演会は、里山再生のヒントを得られる講演会です。

日／2月7日(土)午後1時30分開場、2時開演 場／駿河台大学7405教室(駐車場あり) 講演者／井上恭介さん(NHK

チーフ・プロデューサー) 料

／無料 庭／500人 園／飯能ケーブルテレビ ☎ 042-974-3611 小清水

「第8回彫刻教室(ミニ彫)」参加者募集

かわいいミニ彫を作りませんか。小学生から大人まで、誰でも参加できます。芸大出身者が指導します。

日／1月31日(土)午後1時～4時 場／三和タジマ工場内(川角484) 料／500円(材料代) 申・園／三和タジマ株式会社 ☎ 03-5954-5866 イヨタ

バレーボール教室参加者募集

日／1月25日(日)・3月8日(日) 午前9時～正午ごろ 場／総合公園体育館サブアリーナ

料／無料 園／小学生男女(年長さんおよび中学生は要相談) 持ち物／運動ができる服装、屋内シューズ、飲み物、タオルなど 申／事前電話(住所、氏名、学年、電話番号を連絡)または当日直接会場へ 園／ ☎ 090-3401-9883 平野

入札参加資格審査申請の受付について

■西入間広域消防組合

受付期間 2月2日(月)～13日(金) 午前9時～11時30分、午後1時～4時(土・日・祝日は除く)
 受付場所 西入間広域消防組合総務課総務担当
 提出方法 持参のみ受付(郵送不可)
 申請書類 総務課総務担当で配布、または西入間広域消防組合ホームページ(<http://www.119nishiiruma.jp/>)からダウンロードできます。
 業種 業種の種類は建設・業務・物品その他の3種類です。
 ※申請書類は、業種別に「建設工事(ブルー)、設計・調査(イエロー)、物品・その他(グリーン)」と指定された色のA4ファイルにとじて、提出してください。
 提出先・問合せ 西入間広域消防組合総務課総務担当(毛呂山町岩井2451) ☎ (295) 0147内線212

■毛呂山・越生・鳩山公共下水道組合

受付期間 2月2日(月)～13日(金) 午前9時～11時30分、午後1時～4時(土・日・祝日は除く)
 受付場所 毛呂山・越生・鳩山公共下水道組合
 提出方法 持参または郵送(必着)
 業種・申請書様式 業種別に「建設工事(イエロー)、設計・調査・測量(グリーン)、物品・その他(グレー)」と指定された色のA4個別フォルダにとじて、提出してください。
 要領・様式の配布 組合ホームページ(<http://www.mohgesuidou.or.jp/>)からダウンロード
 提出先・問合せ 毛呂山・越生・鳩山公共下水道組合総務担当(毛呂山町大字川角1510) ☎ (294) 9333

■坂戸地区衛生組合

申請対象者 坂戸地区衛生組合競争入札参加資格者名簿登録希望者
 受付期間 2月2日(月)～27日(金) 午前9時～11時30分、午後1時～4時(土・日・祝日は除く)
 提出方法 持参のみ受付(郵送不可)
 資格有効期間 平成27年6月1日～平成29年5月31日
 申請書類などの配布 1月15日(木)から坂戸地区衛生組合事務所にて配布
 提出先・問合せ 坂戸地区衛生組合庶務係(坂戸市上吉田651-1) ☎ (283) 3561

子ども広場

子どもや親子で参加できるイベント、子育て支援情報、健康診断などをご案内します！

図書館 ☎(295)1015 1月の休館日：1日(木)～4日(日)、13日(火)、19日(月)、26日(月)

| 名称 | 日程 | 時間 | 対象 | 内容 |
|---------------------|----------------------|-----------------|--------------------------|---|
| 子ども映画会 「マダガスカル3」 | 1月10日(土) | 14:00 ～15:30 | どなたでも | 内容/ひよんなことから指名手配されてしまったライオンのアレックス達は、サーカスに逃げ込む。必死で愉快的な逃亡劇から目が離せない！ 場/2階視聴覚室 定/先着50人 |
| おおきなポケット | 1月 6日(火) 2月 3日(火) | 11:00 ～11:30 | 2～3歳 | 内容/絵本の読み聞かせ、手あそび、紙芝居など 場/1階おはなしコーナー |
| おはなしポケット | 1月27日(火) | 11:00 ～11:30 | 0～3歳 | 内容/わらべうた、手あそび、絵本の読み聞かせなど 場/1階おはなしコーナー ※小さなお子さんのためのおはなし会です。 |
| おはなしのクレヨン おはなし会 | 1月24日(土) | 14:00 ～14:30 | 3歳～小学生 ※小さなお子さんは保護者同伴 | 内容/おはなし「ねことねずみ」ほか 場/2階視聴覚室 |

児童館 ☎(295)4111 1月の休館日：毎週日・月曜日、祝日、1日(木)～5日(月)

| 名称 | 日程 | 時間 | 対象 | 内容 |
|--------------------------------|----------------------|-----------------|----------------------------|--|
| 遊びにおいてよ！ びよびよん広場 | 1月14日(水) 1月21日(水) | 10:30 ～11:30 | 2歳前後の幼児と保護者 | 内容/体操、工作、体育あそびなど 申/不要 持ち物/親子とも室内シューズ |
| かるた遊び | 1月10日(土) | 10:00 ～11:30 | 小学生 | 内容/彩の国21世紀郷土かるたを使っの遊び 定/先着20人 ※9:50までに児童館に集まってください。 |
| 父親クラブ ～みんなで楽しく!! そば打ち体験～ | 1月17日(土) | 10:00 ～12:00 | 幼児・小学生とお父さん (家族で参加も大歓迎) | 内容/そば粉を練って茹で上げるまで、気軽に楽しみながら「そば打ち」を体験します 料/1人150円 定/先着7家族または20人 申/1月8日(木)～15日(木)に参加費を添えて児童館へ申込み ※お釣りのないようにご協力ください。 |

保健センター ☎(294)5511

| 名称 | 日程 | 時間 | 対象 | 内容 |
|----------|----------|---------|-------------|--|
| 4か月児健診 | 2月 3日(火) | 13:30から | H26. 9生 | ※対象者には事前に通知します。 |
| 10か月児健診 | 2月 4日(水) | | H26. 3生 | |
| 1歳6か月児健診 | 2月17日(火) | | H25. 7生 | |
| 3歳児健診 | 2月18日(水) | | H23. 8生 | |
| 育児学級 | 3月10日(火) | 13:30から | 乳幼児およびその保護者 | 内容/身体測定、育児相談、希望者のみ離乳食指導 申/2月3日(火)から保健センターで受付 |

ぼくらの キャンパス

No.391 光山小学校

3年 井上 柊くん



「鳥のおなかから…」

4年 山田 勝輝くん

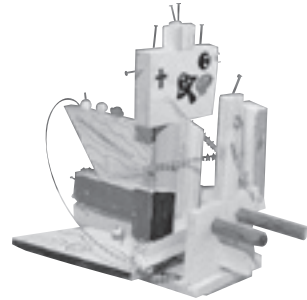

「星をつかんだかいぞくせん」

5年 高島 唯さん

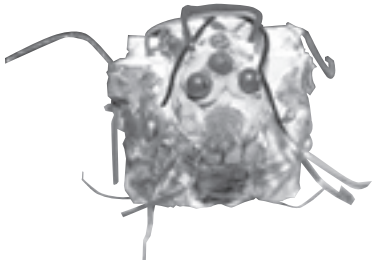

「まほうのねずみとまじゅつし」



保健センターだより

保健センター ☎(294)5511

個別健康診査 (受診回数/1年に1回)

実施月 2月

申 1月9日(金)～19日(月)

対 後期高齢者医療制度の加入者(平成26年9月末までに加入している人)

内容 問診、身体計測、血圧測定、尿検査、血液検査、医師の診察など

料 500円

定 35人

手順 ①保健センターに電話で申し込み、郵送で受診券を受取る ②医療機関を選び、予約をして受診
※受診当日は、保健センターから届いたすべての書類を医療機関へご持参ください。

場 次のなかから1か所を選択

埼玉医科大学病院健康管理センター、長瀬クリニック、根岸内科医院、初野医院、毛呂病院、ゆずの木台クリニック、市川医院、越生メディカルクリニック、かあいファミリークリニック

乳がん・子宮頸がん検診 (受診回数/2年度に1回)

日 2月22日(日) 午前・午後

対 乳がん/40歳以上、子宮頸がん/20歳以上

料 乳がん/600円、子宮頸がん/500円

※クーポン券がある人は無料です。

※お子さんの保育あり。

※希望者に血管年齢測定を実施します(無料)。

定 先着120人

申 1月7日(水)から受付

◆生活保護受給世帯の人は無料で検診を受けることができます。申込み時にお申し出のうえ、当日は、必ず印鑑と受給者証をご持参ください。

■2月の在宅当番医(午前9時～正午)

| 日にち | 医療機関名 | 専科 | 住所 | 電話 |
|---------|-------|----|-------|----------|
| 2/11(祝) | 初野医院 | 内科 | 長瀬718 | 294-7713 |

※埼玉医科大学病院(毛呂本郷38 ☎276-1465)は、救急部が日曜・祝日を問わず、救急患者を受け入れています。



2月の行事カレンダー

毛呂山町役場 ☎(295) 2112

| 日 | 月 | 火 | 水 | 木 | 金 | 土 |
|--|---|---|--|--|--|----------------------------------|
| 1 ☾ ・3月分総合公園予約日 📍総合公園 | 2 ☾☽☽ ・いいききシニア講座 📍中央公民館→P18 ・健康づくりプロジェクト 📍東公民館→P18 | 3 ・おおきなポケ 📍図書館 ・幼児クラブ火曜コース 📍児童館 ・子どもの歯科矯正講演会 📍坂戸保健所→P18 | 4 ・びよんびよん広場 📍児童館 | 5 ・3月分体育施設調整会議 📍総合公園 ・町立中学校入学説明会 📍両中学校→P13 ・介護予防サポーター養成講座 📍東公民館 ・幼児クラブ木曜コース 📍児童館 ・大人のためのおはなし会 📍図書館→P16 | 6 ・毛呂山小学校、川角小学校、泉野小学校入学説明会 📍各小学校→P13 | 7 ・毛呂山町合併60周年記念式典 📍ウィズもろやま |
| 8 ☾ ・トレーニング機器説明会 📍総合公園 ・健康まつり 📍保健センター→P19 | 9 ☾☽☽ ・いいききシニア講座 📍中央公民館→P18 ・健康づくりプロジェクト 📍東公民館→P18 | 10 ・おはなしポケ 📍図書館 ・幼児クラブ火曜コース 📍児童館 | 11 建国記念の日 ☾ ・びよんびよん広場 📍児童館 | 12 ☾☽ ・介護予防サポーター養成講座 📍東公民館 ・幼児クラブ木曜コース 📍児童館 ・光山小学校入学説明会 📍光山小学校→P13 | 13 | 14 ・子ども映画会 📍図書館 |
| 15 ☾ ・音楽のおくりもの 📍ウィズもろやま ・休日納税相談・納入窓口 📍役場 ・東公民館ふれあい文化祭 📍東公民館 | 16 ☾☽☽ ・いいききシニア講座 📍中央公民館→P18 | 17 ・おはなしポケ 📍図書館 ・幼児クラブ火曜コース 📍児童館 | 18 ・びよんびよん広場 📍児童館 | 19 ・幼児クラブ木曜コース 📍児童館 | 20 | 21 ・東公民館ふれあい文化祭 📍東公民館 |
| 22 ☾ ・音楽のおくりもの 📍ウィズもろやま ・休日納税相談・納入窓口 📍役場 ・東公民館ふれあい文化祭 📍東公民館 | 23 ☾☽☽ ・いいききシニア講座 📍中央公民館→P18 | 24 ・幼児クラブ火曜コース 📍児童館 ・おはなしポケ 📍図書館 | 25 ・びよんびよん広場 📍児童館 | 26 ・介護予防サポーター養成講座 📍東公民館 ・幼児クラブ木曜コース 📍児童館 | 27 ・健康づくりプロジェクト 📍東公民館→P19 | 28 ・おはなし会 📍図書館 |

施設のお休みマーク

📍=場所

☾図書館

☽歴史民俗資料館

☽児童館

☽町内体育施設

(総合公園体育館・テニスコート・グラウンド、大類グラウンド・ソフトボールパーク)
(川角公園、西戸・川角・岩井・目白台の各グラウンド、弓道場)

2月の相談コーナー

法律相談

土地家屋、交通事故、金銭貸借や補償、相続などの相談

【弁護士】(要予約)

☎ 2月9日(月)、24日(火) 13:30~16:00

【行政書士】

☎ 2月18日(水) 10:00~15:00

📍 役場会議室

☎ 役場総務課自治振興係☎(295)2112内線313

人権・行政相談

人権問題、行政に関する苦情などの相談

☎ 2月12日(木) 13:30~16:00

📍 役場会議室

☎ 役場総務課自治振興係☎(295)2112内線313

教育相談

不登校、いじめ、しつけなど教育に関する相談

☎ 月~金(祝日を除く) 10:00~16:30

📍 教育センター☎(295)2525※電話相談可

成人健康相談

心と体についての健康相談

☎ 2月10日(火) 9:00~12:00 📍 保健センター

☎ 2月24日(火) 9:30~11:30 📍 役場町民ホール

電話相談

☎ 月~金曜日(祝日を除く) 9:00~17:00

☎ 保健センター☎(294)5511

心配ごと相談

生活上の悩み、困りごとなどの相談

☎ 毎週水曜日 10:00~12:00

📍 ウィズもろやま(福祉会館)

☎ 社会福祉協議会☎(295)3111

消費生活相談

消費生活コンサルタントによる相談や情報提供

☎ 毎週火曜日 10:00~15:00

📍 役場相談室

☎ 役場産業振興課商工観光係☎(295)2112内線171



役場からのお知らせ

■毎週水曜日は、税務課・住民課・子ども課・高齢者支援課・福祉課・水道課で、午後7時まで窓口業務を行っています。

■広報もろやまは、役場ホール、両公民館、図書館、保健センター、教育センター、総合公園体育館、歴史民俗資料館、福祉会館、町内各駅などに置いてあります。

■ウェブサイト用 QRコード



町税・保険料1月の納期

| | |
|------------|----|
| 国民健康保険税 | 7期 |
| 介護保険料 | 8期 |
| 後期高齢者医療保険料 | 7期 |
| (2月2日納期限) | |

納期限内に忘れずに納めましょう。

人の動き

人口 35,343人 (-31人)
 男 17,635人 (-25人)
 女 17,708人 (-6人)
 世帯 15,769戸 (-25戸)
 ※平成26年12月1日現在
 ※(カッコ)内は前月比

図書館

今月のオススメの一冊!

『料理と栄養の科学』

～「おいしい!」を解き明かす

100のコツと真実～

渋川 祥子、牧野 直子/監修
新星出版社/出版

「いつも何気なく作っている料理のコツを、科学的に解き明かします。こうすればもっとおいしい、体にいい! 『そうだったんだ』と目からうろこが落ちる一冊です。」



編集後記

昨年度から、広報紙の発行が1日になりました。この号の発行は、今年は12月26日。発行が早いと、作成日がとても短いのは、さすがにまだ慣れません。師走の忙しさを実感しました。(1)

新年明けましておめでとう! 今年もよろしくね☆
 今回は、ほくからみんなにお知らせがあるよ! もう知っているお友達も多いかも知れないけど、ほくにテーマソングが出来ました! 『ほくが愛するゆずの里』というタイトルで、ステキなダンスもあるんだよ☆
 このテーマソングのCDジャケットには、ほくの初めてのマンガが書いてあるんだ☆ 他の

ほくのグッズといっしょに、役場の産業振興課で販売中だよ☆
 ダンスは、YouTube (HP <http://youtube.com>) で公開だよ! 「もろ丸 公式」で検索してね。みんなも覚えていっしょに踊ろう!
 ココでは、ほくや役場へのお便りを募集してるんだよ! 郵送、メール、ファクスなどで送ってね。図書館と児童館には専用のポストがあるんだよ! お返事はこのコーナーでするからね!
あて先 〒350-0493 毛呂山町中央2-1 毛呂山町役場 秘書広報課広報係 ☎295-295-0771、✉ hisyo@town.moroyama.saitama.jp



もろ丸くんと いっしょ!

お便りコーナー

山根荘趣味の会等定例行事

| | | | |
|----------|--|------------|-----------------------|
| 1月の休館日 | 1日 2日 3日 4日 10日 11日 12日 17日 18日 24日 25日 31日 | 手芸の会 | 14日 28日 |
| ペタンク | お休み | カラオケ同好会 | 5日 19日 23日(厚年カラオケ) |
| 声を出す会 | 7日 21日 | 吟友会 | 14日 28日 |
| 民謡同好会 | 9日 26日 | 書道の会 | 14日 28日 |
| 俳句の会 | 9日 23日【季語：松の内(まつのうち)、笑初(わらいぞめ)】 | 舞わかば会 | 14日 28日 |
| 囲碁・将棋の会 | 7日 9日 14日 16日 21日 23日 28日 | FDカトリア | 9日 23日 |
| お茶の会 | 16日 | 健康体操(役場主催) | 16日 |
| ダンス同好会 | 16日 | 押し花の会 | 5日 |
| 三味線・民謡の会 | 8日 15日 | 桜扇の会 | 8日 26日 |
| | | PCクラブ | 5日 19日 |
| | | 光華の会 | 7日 21日 |

山根荘バザーを2月17日(火)、18日(水)、19日(木)に開催します。

皆様のご来場をお待ちしています!

※行事日程などについては、都合により変更する場合があります。

※上記の趣味の会に入会を希望する人は、下記までご連絡ください。

☎ 老人福祉センター山根荘 ☎(294)5545

ほしいもの! あげたいもの!

●ゆずりたい物

- ・ハイカットスニーカー(男児用・21cm)(中古・無料)・長靴(男児用・黒・22cm)(中古・無料)・子供用自転車(24インチ)(中古・無料)・ランドセル(黒)(中古・無料)・水色ハコー(学校の机の引出しに入れるもの)(中古・無料)・回転式イス(新品・無料)・洗濯機(中古・無料)・冷蔵庫(中古・無料)・七段飾り雛人形(中古・無料)・ダイエツト用口デオマシーン(中古・相談)

●ゆずってほしい物

- ・MDプレーヤーまたはMDコンポ(中古・相談)・MDウォークマン(中古・無料)・うす(中古・無料)

紹介したい品物がありましたら、お気軽にお申し込みください。また、交渉が成立した場合には、必ずご連絡ください。

掲載期間 3か月

☎・☎ 役場産業振興課商工観光係 ☎(295)2112内線175



「花から花へ」 田中 志次さん (平山)

椿の蜜^{みつ}を求めてやってきたためじろが、花から花へ移り渡っているシーンです。羽ばたく瞬間を捉えられたこのためじろは、蜜を求めて家々の並ぶ住宅地まで、やってきたのでしょうか。雪や霜が写らずとも、毛呂山町の冬らしい一瞬です。

(撮影地 岩井)

—— 徒然歳時記 ——

ウール



羊は十二支のひとつでもあり、大変なじみ深い動物です。しかし、日本での牧羊の歴史は100年ほど、8,000年以上と言われる世界の羊牧の歴史と比べると、とても短いものです。日本書紀の時代から日本に羊は渡ってきたようですが、湿

気の多い風土が羊牧には向かず、明治維新後、日本人が本格的にウールを含む洋服を着るようになってから、ようやく本格的に国産の羊毛産業が始まりました。



純粋なウールは、保温性・保湿性に優れ、抗菌・消臭作用があるなど、とても優れた繊維です。今、これを読みながらウール製品を身に着けている人もいるのではないのでしょうか。

わがやのアイドル

松本 結衣ちゃん(1歳)



結衣は我が家の宝物。皆に愛されスクスク育ちました。次々とできることが増え、これからの成長がとても楽しみです。結衣、パパとママのところに生まれてきてくれてありがとう！

♥「わがやのアイドル」募集中！
  役場秘書広報課広報広聴係 ☎内線332