



毛呂山町マスコットキャラクター
もろ丸くん

緑と
ふれあいの
文化都市

広報

もろやま

9

NO.853

2011年9月20日
(平成23年)

Proud!

東日本大震災の復興を支援しよう

Japan



CONTENTS

第17回子ども議会…… 2～7

毛呂山町議会議員一般選挙結果 …	8～9
イベントズームアップ …	10～13
ぼくらのキャンパス ……	14
やくばの仕事をご紹介します ……	15
キラリ輝いています ……	16
インフォメーション …	17～29
毛呂山思い出写真館 ……	30

今月のとびきりスマイル☆



「サマーフェスティバル
もろやま」にて

もろ丸くん

毎週水曜日は、午後7時まで
窓口業務を延長しています。

税務課・住民課・子ども課
高齢者支援課・福祉課・水道課



QRコード



第17回 子ども議会

7月22日、町役場議場で『子ども議会』が開催されました。町内の小学校から6年生21人が集まり、町政に対する質問を投げかけました。

子ども議会は、子どもたちに民主主義の基本である議会制度のしくみを体験してもらうこと、子どもたちの視点から見た様々な問題を、まちづくりに反映させることなどを目的に毎年行われています。

自分の順番が来るまで緊張していた子どもたちも、壇上^{だんじょう}に立つと、はっきりとした声で堂々と質問を行い、原稿を見ないで発表する場面も多く見られました。

ここでは、子ども議員からの質問と、その答えを要約してご紹介します。

議長インタビュー
第17回子ども議会において議長の大役を務めたのは、光山小学校の植村彩香さんです。
議会終了後に感想を聞くと、「議長を勧められたときには、ほんとうにびっくりしました。最初はとても不安だったのですが、今は、無事に終わって安心していきます。とにかく、皆の中心になって、しっかりとした態度で、声を大きくしよう」と心がけて望みました。皆の質問を聞いてみると、とてもしっかりした意見が多く、私も見習いたいと思いました。もしもまたこのような機会があれば、やってみたいと思います。本当に議長という貴重な経験ができてよかったです。このような経験のできる子ども議会は、今後も続けてほしいと思います」と笑顔で答えてくれました。



03

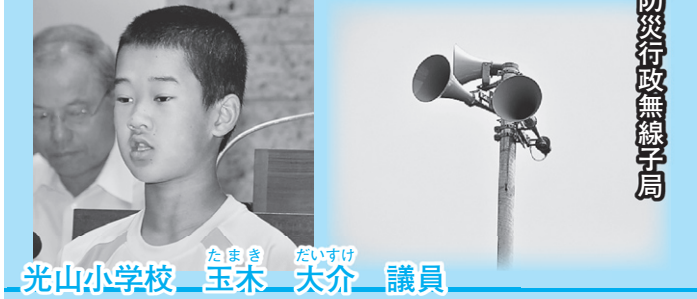

防災行政無線子局

光山小学校 玉木 太介 議員

「きん急放送のありかたについて」

役場の放送が聞きとりにくいので、よく聞こえるようにしてほしいです。スピーカーの数を増やしたり、スーパーや病院で流すなど早く伝わるようにしてもらいたいです。緊急放送みたいな必要な情報が正確に伝わるように工夫をお願いします。

答 町では、防災行政無線が住民に正しく伝わるように年2回定期点検を実施し、スピーカーの位置や音量を調整しています。スピーカーの数を必要以上に増やすとかえって聞き取りづらくなる恐れがあるばかりか、騒音問題が生じてしまうこともあります。しかしながら、防災行政無線の果たす役割は大きいと思います。今後も放送機器の整備・点検を行い、住民の安全が確保できるように努めていきます。

01



交通量の多い信号機付近

毛呂山小学校 鶴岡 陸 議員

「通学路の整備」

ほくが毎日学校に通うために使っている通学路の交通量が増えたので、いつも渡る信号を押しボタン信号にしてもらいたいです。また、横断歩道の白線も消えかかっているの、通勤・通学者の安全のためにも描いてもらいたいです。

答 議員ご指摘の信号機を手押し式に変更しますと、自動車の交通渋滞が増大することが考えられます。ただし、新飯能寄居バイパスがまもなく開通する予定ですので、開通後の交通状況を判断して、警察にお願いしたいと思います。また、横断歩道の白線については、現地を確認したところ確かに消えかかっていたので、早急に横断歩道の引き直しを実施したいと思います。

04



伴六遺跡公園

泉野小学校 江川 柚衣 議員

「公園にもっと遊具を」

私は、健康広場や伴六遺跡公園など町の公園にもっと遊具を設置してほしいです。小さな子どもたちでも、皆で楽しく、安全に使えるシーソーやブランコが設置されれば、公園にたくさんの笑顔があふれると思います。

答 公園は、幼児からお年寄りまでいろいろな人が利用していますので、皆さんが安心して楽しく過ごせることが大事です。ご提案のあったブランコなどの遊具については、現在、全ての公園に設置しているわけではございません。周辺的环境や面積も違うことから設置する遊具も異なってくると思います。今後は、多くの意見を聞きながら地域にあった遊具を考え、安心・安全な公園の整備をしていきたいと思っています。

02



西大久保地内の道路

川角小学校 岡野 慎 議員

「西大久保にガードレールを」

ほくの住む西大久保の道路には、急カーブの道があったり、幅が狭い道があったりと、とても危険です。白線だけの歩道では、登下校のときにとっても怖いのです。皆の安全のためにもガードレールの設置をお願いします。

答 ご質問の道路は、年々交通量も増え、町内でも注意しなければならぬ道路になっています。しかしながら、道幅が狭いためガードレールを設置しますと車道も歩道も狭くなってしまいますので、設置は難しい状況です。そこで、道路の路面表示や看板の設置でドライバーに注意を呼びかけるとともに、歩行者の安全を図るため規制速度の遵守を徹底するように関係機関と協議したいと思います。



ぼうちよう
議会を傍聴する子どもたち

07



光山小学校 伊藤 優香 議員

「そなえあれば、うれいなし」

毛呂山町では、地震などの災害に対して、どのような対策がとられているのでしょうか。災害がおきた時には「避難場所の確保」、「食料の確保」、「水の確保」が大切です。町民の安全をより確実なものとしてください。

答 毛呂山町の災害対策ですが、「避難場所の確保」については、町内16か所の施設などを避難場所として指定しており、施設の耐震化も進めています。次に、「食料の確保」については、防災計画に基づきアルファ米の備蓄を行っています。そして、「水の確保」については、ペットボトルで水の備蓄をしています。これからも災害対策については、町民の皆さんの安心のため備えていくように努力します。

05



毛呂山小学校 中筋 琴音 議員

「エコ化により資源のむだをなくそう」

エコバッグを多くの人が使うようになる取組や、牛乳パックをリサイクルする入れ物をいろいろな所に置くなどエコ化の取組を町で行ってください。これらの取組は、自然環境がよくなることにもなるので、この活動をしてほしいと思います。

答 エコバッグを利用することは環境にやさしいエコへと繋がります。多くの人にエコバッグを利用いただけるよう普及・啓発活動を行ってまいります。また、牛乳パックについては、現在、町で回収箱を設置することは考えておりません。しかし、牛乳パックのような資源ごみは、正しく分別をして、地域の集積所へと出していただけるように、リサイクルガイドブックなどで周知を図りたいと思います。

08



総合公園体育館柔剣道場
泉野小学校 中村 友香 議員

「スポーツをするにあたって」

私は、総合公園体育館で柔道の練習をしています。練習場は柔道場と卓球場に分かれています。お互いが気を遣ってスポーツをしています。そこで、間にネットをつければ、お互いが気持ちよくスポーツに集中できる環境になると思います。

答 ご指摘の場所は、柔剣道場といって剣道にも使われる場所でもあります。ネットの設置は、利用しやすい体育施設を目指すうえではとても貴重なご意見ですが、他の種目の利用に影響することも考えられるため、なかなか困難です。

体育館は多くの人たちにご利用いただく場ですので、限られたスペースのなかで、お互い仲良く譲り合いながらご利用いただくことをお願いしています。

06

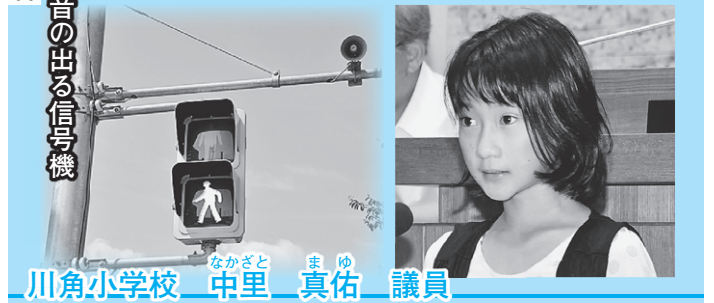

音の出る信号機
川角小学校 中里 真佑 議員

「目が不自由な方に」

私は、目が不自由な方たちが安心・安全に横断歩道を渡ることができるように、信号が青や赤になると音が鳴る機械を設置してほしいです。目の不自由な方たちにとっては、その音は、とても大切で、無いと不便なものだと思います。

答 現在、町内には6か所に音の出る信号機が設置されています。町から西入間警察署に対して出している信号機の設置要望のなかには、音の出る信号機も含まれています。町で信号機を設置することはできませんが、交通事故が増えているなか、子どもや高齢者、視覚障害者の交通安全対策の一つとして、音の出る信号機の設置は効果があると思いますので、今後も要望していきたいです。

11

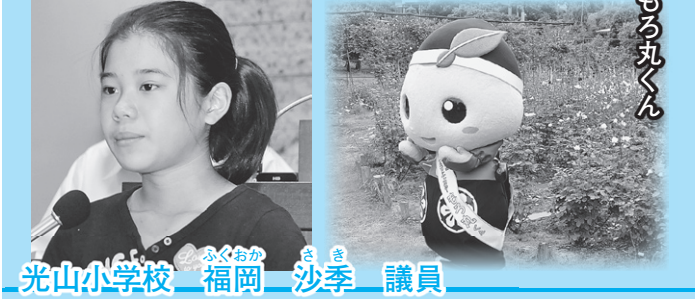

もろ丸くん

光山小学校 福岡 沙季 議員

「もろまるダンスで町を元気に」

私は、以前からダンスを習っています。ダンスには人を笑顔にする力があり、とても楽しくなります。そこで、もろ丸くんにお年寄りや体が不自由な人でも踊れるようなダンスを踊ってもらえたら、みんな笑顔で町がとても元気になるとと思います。

答 もろ丸くんは、なかなか大きな動きはできませんが、音楽にあわせて、簡単に誰でも楽しく踊れるダンスがあれば、お年寄りや体の不自由な人だけでなく皆が楽しくなれると思います。今すぐに作るのは難しいと思いますが、今後、もろ丸ダンスや体操の音楽を皆さんに募集することになったときには、ぜひご応募ください。そして、毛呂山町が今まで以上に元気になるよう一緒に町づくりに参加してください。

09



毛呂山小学校の遊具

毛呂山小学校 高橋 颯太郎 議員

「学校の遊具について」

小学校の遊具を充実させてください。以前まではあった遊具が今はありません。特に1年生や2年生が安全で楽しく遊べるような、うんていや鉄棒、すべり台、ブランコなどいろいろな遊具を設置してください。

答 遊具は、多くの子どもたちが、楽しく遊ぶために学校にはなくてはならないものです。しかし全国各地で遊具による事故が起きていることもあり、学校の遊具が安全かどうかの点検を行いました。その結果、危険な遊具を撤去し、現在の安全な遊具を設置しました。

遊具で遊ぶことは、健康のためにも良いことです。今ある遊具を楽しく使えるように工夫することも大切だと思います。

12



泉野小学校の校庭

泉野小学校 伊藤 由香 議員

「泉野小学校の校庭を平らに」

泉野小学校の校庭を平らにしてほしいです。まず、私たちが体育をしづらいのが理由です。また、泉野小学校は、支部体育大会の会場になっているので、他の小学校から来る人たちがけがなどをせずに、良い思い出を作ってもらいたいからです。

答 小学校の校庭は、大勢の子どもたちが思い切り体を動かし、外遊びに熱中する場所です。外遊びは、健康な体をつくり、人間関係を築き、ルールを学ぶなど、子どもの成長に欠かすことができません。

泉野小学校の校庭に実際に立ってみると、確かに平でない場所があることがわかりました。今後は、校長先生とも相談させていただきながら、何らかの対応をしたいと思います。

10

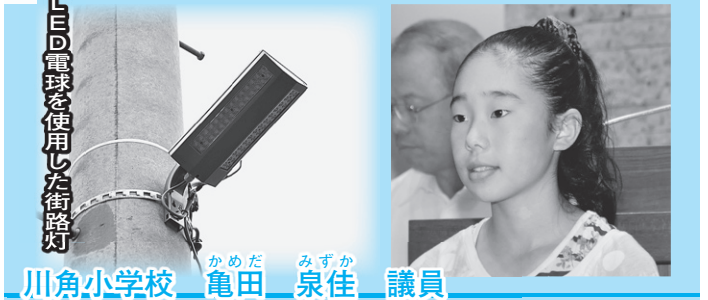

LED電球を使用した街路灯

川角小学校 亀田 泉佳 議員

「明るい道作りから明るい町作りへ」

暗い道は不安になるので、街灯を増やして道を明るくしてほしいです。また、LEDのものや太陽電池式も取り入れて、節電にも取り組んでもらいたいです。そして明るい町になって、防犯のしっかりした毛呂山町になったらいいなと思います。

答 現在、町内には約3,560基と、近隣の市町より多い防犯灯および街路灯が設置されております。しかしながら、夜間の暗がりには多くの人々が不安を感じて、防犯灯を設置してほしいとの要望は、たくさんいただいています。

また、町では昨年度からLED電球を使用した防犯灯への取換え工事を行っています。今後も継続して、取換え工事を行い、明るい町づくりに取り組んでいきたいと思っています。

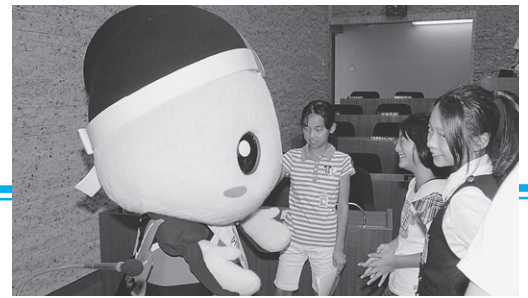

議会の日には、もろ丸くんも応援に

15



光山小学校 鶴田 清佳 議員

「歩道の見直しを」

私は、学園台団地から光山小学校に通学していますが、通学路の道幅が狭く、危険だと思ふ場所が多くあります。また、通学路は、車やバイク、自転車も多く通ります。これから先、下級生が安全に通学できるように道幅を広げてください。

答 ご指摘のとおり、議員の通学する道は、場所によっては道幅が狭く、歩行者の安全上心配なところがあります。特に東武越生線の踏切は、踏切内の幅が道より狭く、歩行者の安全のためにも踏切を広くする必要があります。この踏切については、東武鉄道と協議を進めていきます。

町では、今後も皆さんが安全に安心して通行できるように、道路の修繕やパトロールを実施していきたいと思ひます。

13

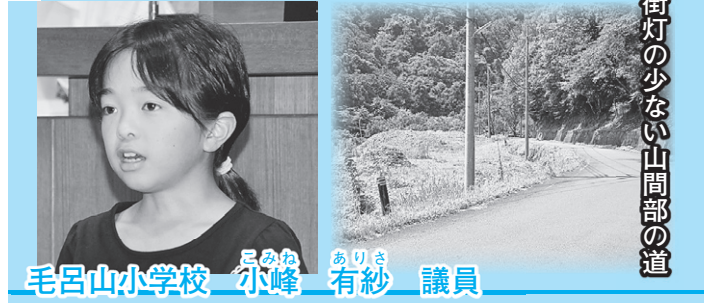

毛呂山小学校 小峰 有紗 議員

「山間部に街灯を増やしてほしい」

私は、山間部に住んでいるのですが、帰り道には、ほとんど明かりのないところがあります。日が短くなると暗くなるのが早く、とても危ないので、せめて民家の無いところだけでも、もう少し街灯を増やしてほしいと思ひます。

答 防犯灯は、歩行者や自転車が通る比較的暗い道を優先して、概ね電柱2本に1本くらいの設置間隔を基準として設置しています。

山間部への防犯灯の設置ですが、ご指摘の道の設置間隔は概ね基準を満たしておりました。しかし、一部の場所で民家が無く、電柱も道路脇に無い場所もありましたので、地区の区長さんと相談して、防犯灯を設置したいと思ひます。

16



泉野小学校 関谷 優芽 議員

「毛呂山町に時計を」

登下校のときや放課後友達と遊ぶときなどに安心できるように、いつでも確認ができる場所、特に通学路に時計を設置してほしいです。更に、毛呂山町のあちらこちらに時計を設置すれば、大人も子どもも安心して外出できると思ひます。

答 時計の設置につきましては、公共施設への設置は可能かと思ひますが、通学路への設置となりますと実現は難しいと思ひます。

通学路には、交通指導員やボランティアの方がたもいますので、皆さんからも積極的に時間を聞いてみてください。また小学生にとっては、時間を感覚で覚えていくことも大切な学習と考へますので、そのような習慣づくりも大切にしてください。

14



川角小学校 上原 楓 議員

「みんなが安心して渡れるまつぬき橋に」

私は、登下校に松貫橋を渡っています。この橋は、横幅が狭く、歩行者が歩いているときに、車が通るとぶつかりそうになることがよくあります。この橋の横幅をもう少し広くしてくれれば、多くの人の助けになると思ひます。

答 現在、松貫橋は規制以上の大きな車が通行できないように、橋の入り口に車止めを設置し、安全対策を行っています。ご指摘のとおり橋の幅を広げることが一番だと思いますが、現状では実現が難しい状況です。しかしながら松貫橋は、多くの児童が通学しており、今後も増えることが予想されることから、更なる橋の規制強化や歩行者専用側道の整備などを検討していきたいと思ひます。

19



光山小学校 山崎 竜也 議員

「大きなツアーを毛呂山町に」

毛呂山町には、鎌北湖や宿谷の滝など都会では見れない自然やきれいな川があります。また、桂木観音のような見晴らしのいい場所もあります。そこで、それらを埼玉県内外の皆に知ってもらうためのツアーができればいいと思います。

答 毛呂山町の西部には山地が広がり、豊かな自然が残されています。また、古くからの伝統行事である流鍋馬やぶさめを伝える神社があり、都会にはないすばらしい環境があります。去年は、旅行会社と連携して流鍋馬まつりを見学してもらうツアーを雑誌に掲載してもらいました。このようなツアーを大勢の人に知ってもらい、参加してもらって、毛呂山町で楽しい思い出を作ってもらえたらと思います。

17



毛呂山小学校 白井 颯人 議員

「いろいろな公園づくり」

毛呂山町には、たくさんの公園がありますが、どこの公園も似ていて、遊んでいてもすぐに飽きてしまいます。それぞれの公園に他の公園にないような変わったものがあったら、外で遊ぶ子も増えるのではないかと思います。

答 現在町には、大小あわせて60か所以上の公園があります。公園は、皆さんが遊ぶ場所であるとともに、災害のときには避難場所にもなる大切な空間です。議員のようなたくさんのアイデアは大変よいことだと思います。すべての公園に特徴を持たせるのは、難しいことですが、町では、多くの意見を聞きながら、地域に密着した魅力的で安心・安全な公園を整備していきたいと考えています。

20



泉野小学校 水村 麗奈 議員

「地球温暖化対策に緑のカーテンを」

現在、二酸化炭素の増加により地球温暖化が進んでいます。また、東日本大震災の影響で電力が不足しています。これらの理由から、町全体で緑のカーテンを作れるように、町で町民の皆さんに植物の種や苗を配布してはどうでしょうか。

答 現在、地球温暖化は世界各国で深刻な問題となっています。各家庭での緑のカーテンの設置は、節電につながり、二酸化炭素も減らす素晴らしい提案だと思います。

しかしながら、町内全世帯にゴーヤなどの種や苗を配布すると膨大な費用がかかるため、現状では難しいと思います。町では、ゴーヤやヘチマ、朝顔などを各家庭で楽しく栽培ができるように広報紙などを活用して普及に努めたいと思います。

18

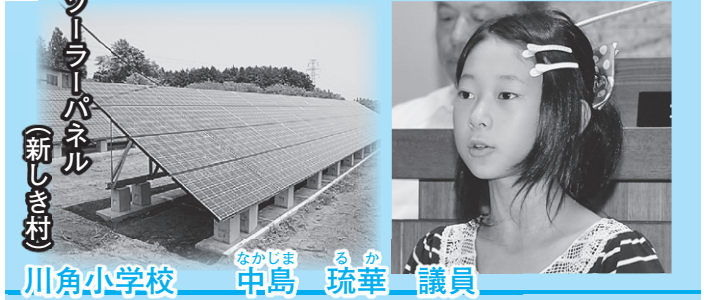

川角小学校 中島 琉華 議員

「学校にソーラーパネルをつけてほしい」

私は、毛呂山町の学校全体にソーラーパネルをつけてほしいと思います。学校で使う分の電気を学校で作れば、電気代の節約になりますし、私たちの勉強にもなります。町の未来のため、環境のためにソーラーパネルをつけてほしいです。

答 ソーラーパネルを町内全校に付けるという発想はたいへん素晴らしいと思います。ソーラーパネルは、本質的には安価な発電設備といえますが、現在は、まだ太陽電池などの製造コストが高いため、普及が進んでいません。

すぐにできることではありませんが、今後は、環境を考慮した学校施設の整備推進という考え方のなかで、このようなソーラーパネル設置に取り組んでいけたらと思っています。

毛呂山町のまちづくりを担う 14人の新議員が決まりました



ほりえ よしはる
堀江 快冶

(大師二・66歳・⑧)



おかべ かずお
岡部 和雄

(毛呂本郷・53歳・⑦)



ながせ まもる
長瀬 衛

(毛呂山台・62歳・⑥)



たかはし たつお
高橋 達夫

(ゆずの木台・67歳・⑤)



こみね あきお
小峰 明雄

(小田谷・57歳・⑤)



おかの つとむ
岡野 勉

(西大久保・56歳・④)



しもだ かずすけ
下田 一甫

(小田谷・72歳・③)



ふじおか けんじ
藤岡 健司

(ゆずの木台・58歳・③)



みやでら せいじ
宮寺 征二

(長瀬二・67歳・②)



むらた ちゆうじろう
村田 忠次郎

(平山・66歳・①)



ちば みつこ
千葉 三津子

(旭台・54歳・①)



あらかい かおる
荒木 かおる

(前久保・46歳・①)



さとう ひでき
佐藤 秀樹

(第一団地1区・44歳・①)



ゆみた しげき
弓田 茂樹

(角木団地・40歳・①)

◆掲載は当選回数順で、敬称は省略しています。なお、得票数一覧の氏名（通称名）と当選者氏名（候補者届出氏名）は、異なることがあります。

◆（カッコ）内は、住所地の行政区と平成23年8月21日現在の年齢、および当選回数です。

問合せ 毛呂山町選挙管理委員会事務局（役場総務課内）☎（295）2112 内線311

■町議会議員一般選挙候補者得票数一覧■

候補者氏名（敬称略）	得票数	党派・現元新
当 長瀬 まもる	1,545	無所属・元
当 村田 ちゅうじろう	1,526	無所属・新
当 荒木 かおる	1,334	公明党・新
当 岡部 かずお	1,316	自由民主党・現
当 千葉 みつこ	1,235	公明党・新
当 高橋 たつお	1,195	無所属・元
当 堀江 よしはる	1,162	自由民主党・現
当 弓田 しげき	913	無所属・新
当 岡野 つとむ	781	社会民主党・現
当 佐藤 ひでき	750	無所属・新
当 宮寺 せいじ	697	自由民主党・現
当 こみね あきお	674	自由民主党・現
当 下田 かずすけ	659	無所属・現
当 ふじおか 健司	630	日本共産党・現
次 伊藤 かずよし	509	無所属・現
小島 真樹	370	無所属・新
わしお あきひこ	260	無所属・新
鈴木 ただお	213	無所属・新

任期満了にともなう毛呂山町議会議員一般選挙の投票が、8月21日、町内13か所の投票所で行われました。町民の皆さんの代表を決める身近な選挙というこゝとで、投票時間終了の午後8時までには、1万5,924人が投票しました。

投票率は、53.97%（男性／52.49%、女性／55.41%）で、平成19年8月26日に行われた前回（53.80%）と比較して、0.17%上回りました。

今回、定数14人に対して、18人が立候補し、即日開票の結果、14人が新しく議員に当選されました。任期は、平成23年9月1日から平成27年8月31日までで、これからの4年間、毛呂山町のまちづくりを担う代表として活躍されます。

■投票所別投票状況■

投票所	当日の有権者数	投票者数	投票率
①教育センター	2,359人	1,272人	53.92%
②中央公民館	3,172人	1,777人	56.02%
③毛呂山中学校第二体育館	1,739人	990人	56.93%
④あいあい作業所	2,486人	1,286人	51.73%
⑤第一団地集会所	3,150人	1,776人	56.38%
⑥前久保集落センター	2,981人	1,514人	50.79%
⑦第二団地集会所	2,209人	1,187人	53.73%
⑧光山小学校体育館	1,793人	987人	55.05%
⑨毛呂山町役場	2,470人	1,482人	60.00%
⑩大類館	1,334人	785人	58.85%
⑪毛呂山総合公園体育館	1,102人	682人	61.89%
⑫目白台コミュニティセンター	2,576人	979人	38.00%
⑬毛呂山台自治会館	2,136人	1,207人	56.51%
合計	29,507人	15,924人	53.97%

- 当日の有権者数 29,507人
- 投票者数 15,924人
- 有効投票 15,769人
- 無効投票 154票
- 不受理・持帰り 1票
- 投票率 53.97%

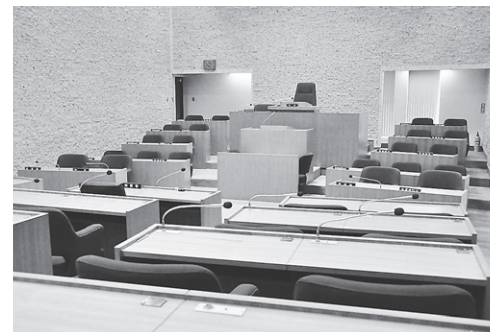

■埼玉県知事選挙候補者得票数一覧■

候補者氏名（敬称略）	得票数
原富 さとる	805票
上田 きよし	7,421票
たけだ のぶひろ	351票
合計	8,577票

※候補者氏名は、立候補の届出順に通称名で記載しています。

- 当日の有権者数 2万9,636人
- 投票者数 8,727人
- 有効投票 8,577票
- 無効投票 150票
- 不受理・持帰り 0票
- 投票率 29.45%

7月31日、埼玉県知事選挙が行われました。毛呂山町における県知事選挙の結果をお知らせします。

毛呂山町における埼玉県知事選挙結果のお知らせ

夏のイベント

Zoom
Up!!

緑の多いコースを力走! — 第17回奥武蔵ウルトラマラソン —

8月7日、「第17回奥武蔵ウルトラマラソン」が開催されました。スタート地点の総合公園には、全国から1,300人を超える選手たちが集まり、奥武蔵グリーンラインを走り抜ける77キロメートルのコースに挑みました。

親子で料理を楽しむ! — おやこ料理教室 —

8月5日、保健センターにおいて、31人の親子などが参加して「おやこ料理教室」が開催されました。当日はケーキずし(ちらしずし)やポテトピザ、ガスパッチョなどの料理を皆で楽しみながら作りました。



環境について考える! — 夏休み子ども環境教室 —

8月18日、役場生活環境課が主催する「夏休み子ども環境教室」が開催され、29人の子どもが、戸田市にあるさいこ彩湖自然学習センターとさいたま市にある鉄道博物館を見学し、環境問題などについて学びました。



採りたて野菜を安価で販売! — かぼちゃと新鮮野菜の朝市 —

8月1日、役場駐車場と武州長瀬駅前広場で、「かぼちゃと新鮮野菜の朝市」が行われました。会場では、毛呂山町園芸特産振興協議会の皆さんが丹精込めて育てたかぼちゃや新鮮野菜などの販売が行われ、多くの人が買い求めていました。

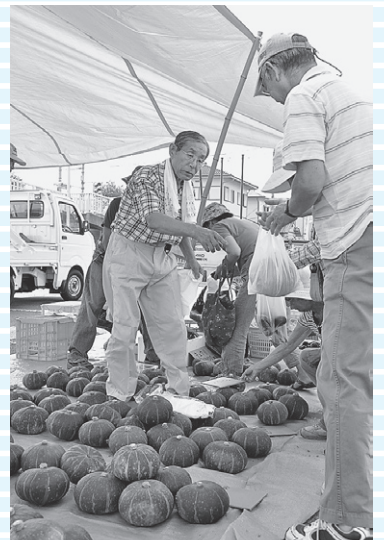



夜空を舞う光のシャワー！

— 第8回サマーフェスティバルもろやま —

9月4日、毛呂山総合公園で「第8回サマーフェスティバルもろやま」が開催されました。よさこい踊りや盆踊りが会場の雰囲気盛り上げ、花火大会には多くの観客が訪れました。夜空を舞う華やかな花火が、光のシャワーとなって会場を彩りました。毎年恒例となったこの行事には、夏の終わりを惜しむかの様に浴衣姿で会場を訪れた人も見られました。



古代の火起こしを体験！

— 原始人にチャレンジ！ 2011 —

7月30日、「原始人にチャレンジ！ 2011」が歴史民俗資料館において行われました。古代の火起こし体験や石器と同じ石である黒曜石こくようせきのカッターで紙や木の葉を切ってみる石器体験を行ったり、土器もんようの文様をつける道具「縄」を自分で作り、粘土に押し当てて本物の土器と見比べてみる縄文土器の文様再現を行ったりしました。

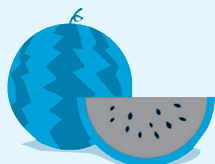



暑い一日、熱いプレーで!

— 子ども会ソフトボール・ティーボール大会 —

8月7日、大類グラウンドにおいて「子ども会ソフトボール・ティーボール大会」が開催されました。今大会は、ソフトボールでの参加チームがなく、19チームが参加し、ティーボールだけで行われました。当日は、とても暑い一日でしたが、子どもたちは、暑さに負けずに元気いっぱいプレーをし、熱戦を繰り広げました。

なお、優勝は、沢田子ども会育成会Aチーム、準優勝は、第一団地子供会育成会Aチーム、3位は、川角子供会Dチームでした。



環境を科学で考え、体験する!

— 第2回夏休み子ども体験教室 —

8月4日、中央公民館主催の「第2回夏休み子ども体験教室」が行われ、加須市の埼玉県環境科学国際センターに19人の子どもたちが訪れました。参加した子どもたちは、様々な体感ができるアトラクションで、楽しく環境について学びました。



夏のイベント

Zoom Up!!



防災について考える!

— 消防施設等見学会 —

8月24日、西入間広域消防組合により、子ども体験教室「消防施設等見学会」が開催され、18人の子どもたちが、鴻巣市にある埼玉県防災学習センターと加須市にある埼玉県環境科学国際センターを見学しました。防災学習センターでは、様々な体験をとおして防災について学ぶことができました。



埼玉の自然を見て触って!

— 第1回夏休み子ども体験教室 —

7月26日、中央公民館主催の「第1回夏休み子ども体験教室」が行われ、^{ながとろ}長瀬町の埼玉県立自然の博物館に22人の子どもたちが訪れました。館内には、太古の巨大ザメのアゴの復元模型や県内の生物の^{ほくしん}剥製などが展示され、訪れた子どもたちは、皆、興味^{きょうみ}津々で見学しました。

また、学芸員により博物館近くの河原で長瀬流域の地層などの説明も受けました。

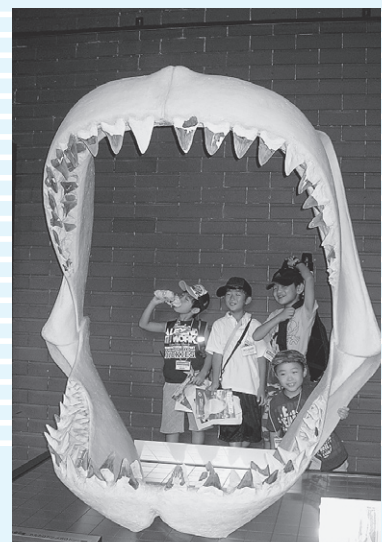

この夏、図書館にはいろいろな楽しさがいっぱい！

— 調べて発見！ 鎌倉街道 —

8月3日、10日、17日、町の文化財である『鎌倉街道』を調べ、調べたことを自分でまとめるという講座が開かれました。参加者にとっては、郷土の歴史を深く学んだ3日間になりました。



— 夏休み工作教室 —

8月5日、19日、「夏休み工作教室」が開催され、身近な材料を使って、万華鏡作りをしました。参加者は、様々な模様の万華鏡を楽しそうに作っていました。



— 読みしばいラリー —

8月2日、読み手が入れ替わり紙しばいを披露していく「読みしばいラリー」が行われました。このラリーは、合計4時間30分にわたって続けられました。読み手となった人たちは、聞き手が飽きないように工夫を凝らしながら紙しばいを読んでいました。



住民皆さんの安心・安全のために！

— 災害時における防災に関する協定の締結 —

8月11日、ゆずの里ケーブルテレビ株式会社と「災害時における緊急放送に関する協定書」が締結されました。この協定は、町内に地震や風水害などの大規模災害が発生した場合や発生する恐れがある場合に、ゆずの里ケーブルテレビの自主放送のチャンネルで、他の放送に優先して緊急放送を行うという内容です。緊急放送をすることで被害の軽減を図り、住民生活の安全確保に寄与することを目的として締結されました。

9月5日、町内にある燃料等取扱事業者と「災害時における燃料等の優先供給に関する協定書」が締結されました。この協定は、災害発生時または発生する恐れがある場合において、災害応急対策などに必要な燃料などを町内にある給油施設の協力で確保し、災害応急対策の円滑な実施を図ることを目的に締結されました。締結事業者は、(有)今井石油店、(有)川角石油店、双日エネルギー(株)、(有)中村石油店、(株)内藤、(有)初野石油店(順不同)です。



児童館へ行こう

☎(295)4111
10月の休館日
毎週日・月曜日

■遊びにおいでよ！ ぴよんぴよん広場

- 日時 10月5日(水)、19日(水)、26日(水)
午前10時30分～11時30分
対象 2歳前後の幼児とその保護者
内容 体操・工作など(申込み不要)
持ち物 親子とも上履き



■幼児クラブ・ぴよんぴよん広場合同運動会

- 幼児クラブ、ぴよんぴよん広場に参加していない人も参加できます。当日は、もろ丸くんが応援にやってきます。
日時 10月12日(水) 午前10時～11時30分
場所 総合公園体育館
対象 2歳から4歳くらいの幼児とその保護者
内容 いも掘り、ヨーイドン！、玉入れなど
持ち物 親子とも上履き、飲み物など
申込み 10月5日(水) 午後5時までに児童館へお申し込みください(電話可)。

図書館へ行こう

☎(295)1015
10月の休館日
毎週月曜日(10日(祝)は除く)、
11日(火)

貸出点数(貸出期限)

- 図書・雑誌・紙芝居など/1人10点まで(3週間)
ビデオ・CD・DVD・カセット/1人5点まで(2週間)

■「お宝発見！ 第11回リサイクル祭り」

約7,000冊以上の除籍図書や、利用者の皆さんから寄贈いただいた図書が一堂に並びます。なかには入手困難な貴重な資料に出会えるかもしれません。ぜひ皆さん足を運んでみてください。

- 日時 10月23日(日) 午前9時30分～午後4時
※資料がなくなり次第終了
場所 図書館第1駐車場(雨天の場合は2階視聴覚室)
内容 一般書・児童書などの配布、廃油から作った石けんの配布など。

※持ち帰れる冊数は、一人10冊までです。持ち帰り用の袋は各自でご用意ください。図書の内容についてのお問い合わせはご遠慮ください。

■「般若心経を書く」

～心の安らぎ・文字を書く楽しみ～

- 日時 11月6日(日) 午前10時～正午
講師 中野蕙紫さん(東京書作展審査員・日藝社理事)
場所 図書館2階視聴覚室
定員 先着20人
対象 町内在住・在勤の人
費用 1,000円(写経の用具代、紙・筆・墨などの用材代)
その他 小皿、あれば薄い冊子のようなものをお持ちください。
申込み 10月4日(火) 午前10時から受付(電話可)

ほくらのキャンパス

352 泉野小学校



5年 山本 浩暉くん



「エコうちわ」



「風の通り道」



5年 栗田 怜さん



6年 国増 紗世さん

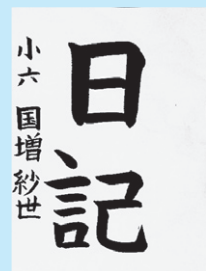

「日記」

■本の紹介

『勉強なんて遊んじゃえ！ ～へそ町おばけ料理教室～』
吉本笑子/作・絵 講談社/出版

「おばけと一緒に楽しく勉強！あれほどイヤだった勉強が好きになってしまうかも。こんな絵本見たことないはず。やる気にさせる、一風変わった不思議な絵本です」



■子ども映画会

- 日時 10月8日(土) 午後2時～3時35分
定員 先着50人
内容 「パイプ」
夢はドーンとでっかく
“世界一の牧羊豚”！
愛くるしい子ブタの愛と
勇気あふれる愉快な物語。

■青空おはなし会

- 日時 10月22日(土) 午後2時～2時30分
内容 おはなし、絵本の読み聞かせ、紙芝居など
対象 1歳から小学生まで。
小さなお子さんは、保護者同伴でご参加ください。

やくばの仕事を

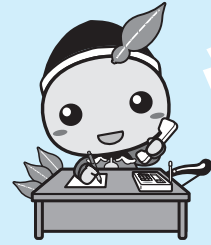

ご紹介いたします①



役場は、様々な部署に分かれています。そして、課長、室長、所長、館長（以下「課長等」と表記）などの代表者を置いて業務を進めています。それぞれの部署では、年間の目標を定めて業務を進めていて、その進行管理は課長等が担っています。この度は、役場の本庁や出先機関について、来年3月までの7回シリーズで、各部署の目標や業務内容について紹介していきます。

住民課 栗生田 良子 課長



住民課では、住民票の写しや印鑑登録証明書などの各種証明書の発行、戸籍や住民異動に関する各種届出など住民に身近な事務を行っています。また、国民健康保険や国民年金などの事務も行っていきます。住民課では、お客様が

満足いただけるよう、親切・丁寧な説明に心がけ、明るさ迅速さをモットーに窓口対応に努めています。

戸籍住民係 戸籍や住民異動などの各種届出、住民票の写しや戸籍など各種証明書の発行、印鑑登録に関する事務、外国人登録に関する事務など

国保年金係 国民健康保険証の交付、高額療養費・出産育児一時金等の申請受付、指定保養所の利用券の受付交付、国保運営協議会の実施、国民年金の資格・受給関係事務など

福祉課 小峰 裕次 課長



ですが、職員一同、相談者の立場に立った誠実に

福祉課では、生活保護が必要な人の援護や民生委員、保護司に関する事務のほか、社会福祉団体や障害者支援等に関する事務を行っています。日々、様々なご相談をお受け

な対応を心がけています。現在、高齢者等を地域で見守るネットワークづくりやその活動の支援に取り組んでいます。

地域福祉係

生活保護の申請受付や民生委員、保護司に関することのほか、戦没者、行旅病人・死亡人、災害援護物資の提供、社会福祉募金など。

障害福祉係

障害者の援護・更生・措置、障害者の医療費・手当、障害程度区分判定、自立支援給付など。

者の立場に立った総合的な支援を行っています。

高齢者支援課 斎藤 豊 課長



介護、保健など様々な制度や資源を活用して、高齢

高齢者支援課では、介護保険・後期高齢者医療など高齢者施策の全般にわたる事務を行っています。高齢者が住み慣れた地域で、いつまでも生き生きと生活できるように福祉、

高齢者福祉係

高齢者の援護・措置、地域包括支援センターの運営、介護予防の推進など。

介護保険係

要介護・要支援認定事務、介護保険被保険者証の発行など。

高齢者医療係

後期高齢者医療被保険者証の発行など。

保険料係

介護保険料、後期高齢者医療保険料に関する事務など。

キラリ輝いています！

—東日本大震災復興支援ボランティア編—

必要としているものを迅速に、かつ継続的に！

たてやま
館山 誠さん (阿諏訪)

できることから始める

館山さんは、震災後の4月から自身が代表理事を務めるNPO法人で義援金を被災地の施設に毎月送金するといった支援活動が続いている。「私たちは、障害者や子どもたちのような社会的に弱い立場にある人のために、私たちでできる支援を、私たちの方法でしていこうと考えました」と館山さんは話す。

惨状をしっかりと見てください

そこで、被災地にある障害者の施設や保育園など、至急の支援が必要と思われる施設をあらゆる方法で探すことから始めたという。そして、宮城県石巻市にある障害者の自立を支援する作業所を運営するNPO法人を知るにいたった。「4月20日に、初めて被災地に行きました。その日、お会いした作業所の施設長に石巻市街が一望できる高台の公園に案内されました。眼下に広がる市街地の惨状を目の当たりにし、今までに味わったことのない異様な感情に押し

宮城県石巻市市街地 (4月20日撮影)



作業所施設長(中)と館山さん(右)

つぶされそうになりました」と館山さんは、その日のことを語ってくれた。その時、施設長に言われた「この惨状をしっかりと見てください」という言葉が今も頭から離れないという。

出会いが希望へ

震災の起きた日、施設長は、作業所の最上階に障害者を避難させた後、津波にさらわれていく人や車を目の当たりにしたという。その時のショックや作業所で命を預かることの重圧から、作業所の運営をやめようかと思っていたことを館山さんに話してくれたという。「しかし、施設長さんは、私たちに会って作業所再開の希望がわいてきたと話してくれました。その言葉に私たちも共に頑張らねばという気持ちを持つことができました」と館山さんは話してくれた。館山さんたちとの出会いが、施設長の心を動かしたのであろう。

必要としているものを迅速に

その後、館山さんたちは、宮城県石巻市にある保育園や同名名取市にある障害者支援センターへと活動を広げ、現在は、3施設に義援金のほか、生活に必要な物資やTシャツなどを届けているという。「私たちが主催するスポーツ大会に参加してくれた人たちが、この活動に賛同し、支援の輪が広がっているんですよ」と館山さんは笑顔で話す。

「被災地を訪れるたびに、被災された方がたの表情が少しずつですが、明るくなっていくのがわかります。しかし、被災地はまだまだ、復興の兆しが見えません。被災された方がたが一番必要としているものを、迅速に届けられるように私たちはこの活動を継続していきたいと思っています」と話す館山さんの言葉に強い意志を感じた。



石巻市の保育園児と撮影 (一番左が館山さん)

東日本大震災関連情報掲示板

毛呂山町へ避難された方へ

避難された方の現状確認について

地震・津波・原発により毛呂山町へ避難された方は、埼玉県を通じてお住まいになっていた県へ避難していることを報告しますので、下記担当までご連絡ください。

☎ 役場企画財政課 ☎ 内線 321

毛呂山町の水道水は安全です

8月5日、11日、18日、25日、30日、町の水道水について、放射線量測定を行いました。その結果、放射性ヨウ素、放射性セシウムともに不検出となりましたのでお知らせします。

☎ 役場水道課 ☎ 内線 165

中学校のプール水で放射性物質は不検出

8月11日に町内各中学校のプール水について、放射性ヨウ素131、放射性セシウム137および134の検査を行いました。その結果、各学校とも放射性物質は不検出でした。

☎ 教育委員会教育総務課 ☎ 内線 511

「東日本大震災義援金」へのご協力ありがとうございます

東日本大震災義援金へ、多くの皆さまから温かいお気持ちをお寄せいただきまして、ありがとうございます。

9月9日現在、義援金額7,827,511円のご協力をいただいております。お預かりした義援金は日本赤十字社に送金し、被災者の方がたに配分されます。引き続き皆さまのご協力をお願いします。

☎ 日本赤十字社埼玉県支部毛呂山町分区（役場福祉課地域福祉係内 ☎ 内線 111・112）

平成23年度産米の放射性物質調査結果

埼玉県で全市町村を対象に実施した米の放射性物質調査の結果、毛呂山町産の米からは放射性物質は検出されませんでした。

☎ 産業振興課農林係 ☎ 内線 172

義援金付きもろ丸くんポロシャツ販売中！

毛呂山町では、町内のイベントで、もろ丸くんのイラストが入った「もろ丸くんポロシャツ」を販売しています。なお、今後の日程は、下記のとおりです。

■ 1着 1,500円（うち、300円が義援金になります）

月 日	事業名	場 所
10月23日(日)	毛呂山鎌北湖マラソン	総合公園
11月6日(日)	ふれあい広場	役場駐車場
11月12日(土) 13日(日)	産業まつり	総合公園
11月23日(祝)	ゆずの里ウォーク	オートキャンプ場

【復興支援 ～福島県産農産物の販売～】

8月12日、JAいるま野毛呂山支店で、福島県内で採れた桃やトマト、なす、きゅうりなどの新鮮な野菜や果物のほか、喜多方ラーメンなどの加工品が販売され、多くの買い客で賑わいました。



山根荘趣味の会定例行事

10月の休館日	1日 2日 8日 9日10日15日 16日22日23日29日30日	ぎんれい会(大正琴)	7日21日
ゲートボール	3日	三味線・民謡の会	6日20日
ベタンク	24日	手芸の会	12日26日
声を出す会	5日19日	カラオケ同好会	3日17日 (厚年カラオケ) 28日
謡寿会	11日25日	吟友会	12日26日
民謡同好会	24日	書道の会	12日26日
俳句の会	14日28日【季語 山粧心(やまよそ う)、鶉(ひよどり)】	舞わかば会	12日26日
囲碁・将棋の会	5日 7日12日14日21日26日 28日	FDカトレア	14日28日
お茶の会	7日21日	健康体操教室	14日
茜会(お花)	24日	楓の会	お休み
ダンス同好会	7日21日	押し花の会	3日
		光華の会	24日
		山根塾	27日

山根荘は、町内在住で60歳以上の人でしたら、どなたでも無料でご利用になれます。

リサイクル情報

●ゆずりたい品物

- ・スリッパたて(中古・無料)・天井照明6~8畳用(シーリングライト・中古・無料)

●ゆずってほしい品物

なし

紹介したい品物がありましたら、お気軽にお申し込みください。また、交渉が成立した場合には、必ずご連絡ください。

掲載期間 3か月

☎・☎ 役場産業振興課商工観光係 ☎ 内線 175

※行事日程などについては、都合により変更する場合があります。
※上記の趣味の会に入会を希望する人は、下記までご連絡ください。

☎ 老人福祉センター山根荘 ☎ (294) 5545

インフォメーション

毛呂山町役場

☎ (295) 2112
FAX (295) 0771

公共施設電話案内

- 中央公民館 ☎ (294) 1250
- 東公民館 ☎ (295) 2277
- 歴史民俗資料館 ☎ (295) 8282
FAX (295) 8297
- 総合公園体育館 ☎ (294) 7179
- 福祉会館 (社会福祉協議会) ☎ (295) 3111
FAX (295) 7258
- 保健センター ☎ (294) 5511

- 日……日時 場……場所
- 定……定員 対……対象者
- 料……料金・費用
- 申……申込み 問……問合せ先
- ☎……電話番号
- FAX……ファクス番号
- e……電子メールアドレス
- HP……ホームページアドレス

毎月末の日曜日は
納税・納入窓口を開設しています

税金

休日納税窓口 10月30日(日)
午前9時～午後3時

場・問 役場税務課納税係
☎内線193・194

介護保険料

・後期高齢者医療保険料

休日納入窓口 10月30日(日)
午前9時～午後3時

内容 保険料の納入、口座振替の申込み(通
帳と銀行届出印が必要)、納入相談

場・問 役場高齢者支援課保険料係
☎内線158・159

お知らせ

年金の任意加入制度の
お知らせ

～年金の受給資格期間が満
たない人・年金額を満額に近
づきたい人へ～

60歳までに年金加入期間
が短く受給資格期間(原則25
年)が不足している人、保険
料の未納期間があり年金額を
満額に近づけたい人は、希望
すれば60歳から65歳になるま
で国民年金に任意加入するこ
とができます(老齢基礎年金
を受けている人は任意加入す
ることはできません)。
※昭和40年4月1日以前に生
まれた人で、65歳まで加入し

ても受給資格を得られない場
合は、さらに70歳まで加入で
きますのでご相談ください。

問 役場住民課国保年金係 ☎
内線127・128

10月1日から国民健康 保険証が新しくなります

現在お使いの保険証は、9
月30日を過ぎると使用できな
くなります。新しい保険証は
郵送いたしますが、10月にな
っても届かない場合は、役場
までご連絡ください。古い保
険証は10月1日以降に、ご自
身で処分してください。

なお、新しい保険証の有効
期限は平成24年9月30日です
が、次の各事項に該当する人
は、有効期限が異なりますの
でご注意ください。

保険証の有効期限が異なる人の一覧表

該当区分	保険証の有効期限	期限が切れたあとと使用する保険証の種類(それぞれ期限前に郵送します)
10月1日以降平成24年9月30日までの間に65歳になる退職者医療制度該当者	65歳の誕生日の月末(誕生日が1日の場合は前月末)	国民健康保険被保険者証(一般)
10月1日以降平成24年9月30日までの間に75歳になる人	75歳の誕生日の前日	後期高齢者医療被保険者証

問 役場住民課国保年金係 ☎
内線127・128

有害鳥獣捕獲を実施します

イノシシ・ニホンジカ・ハク
ビシン・カラスなどの捕獲

日にち 9月24日(土)～10月23
日(日)

区域 毛呂山町内全域(但し、
市街化区域およびゴルフ場
は除く)

※捕獲については、おもに土
曜日を実施します。なお、
有害鳥獣の捕獲には銃、箱わ
な、くくりわなを使用します
ので、くれぐれもご注意ください。

問 役場産業振興課農林係 ☎
内線171・172

毛呂山町戦没者追悼式

先の大戦において亡くなら
れた方がたの追悼と、平和を
祈念し、式典を行います。な
お、参列を希望される人には、
献花をお願いする予定です。
10月13日(休)午前10時から

場 老人福祉センター山根荘
脇忠霊塔前

※参列する服装は、平服で差し支えありません。

申・問 参列を希望する人は10月3日(月)までに、役場福祉課地域福祉係☎内線111・112に「ご連絡ください」

10月から浄化槽の定期水質検査制度が新しくなります

浄化槽を使用している人は、「保守点検」「清掃」とは別に年1回の「定期水質検査」の受検が法律により義務付けられています。

10月からの定期水質検査では、浄化槽の正確な機能診断のため、検査項目に放流水のBOD(生物化学的酸素要求量)が追加されます(単独処理浄化槽は除きます)。

また、家庭用の浄化槽(10人槽以下)については、県知事が指定した検査機関と提携した保守点検業者が、採水などの補助業務を行えるようになります。まだ検査を受けていない人は、契約している保守点検業者や清掃業者が知事指定検査機関に連絡して検査の手続きをしてください。

※定期水質検査の手数料(10

人槽以下5千円)は変わりません。

問 知事指定検査機関(埼玉県環境検査研究協会浄化槽検査課☎048-649-5151)

高齢者総合計画推進会議を公開します

高齢者総合計画推進会議では、第5期毛呂山町高齢者総合計画の見直しについての審議を行っています。この会議の傍聴および会議の議事録を閲覧することができます。

傍聴については、人数に限りがありますので、事前にお問い合わせください。

日 10月25日(火)午後1時30分から

場 役場204会議室
問 役場高齢者支援課高齢者福祉係☎内線118

「桂木寺伝釈迦如来坐像」秋季特別公開

滝ノ入地区にある桂木寺に伝わった仏像・伝釈迦如来坐像(県指定文化財)は、平安時代の作で、埼玉県内はもちろん、関東地方屈指の古い仏像です。ぜひご覧ください。

期間 10月15日(土)〜11月30日(水)

場 歴史民俗資料館
問 歴史民俗資料館☎295-8282

武州長瀬駅の自由通路および橋上駅舎の工事が始まります

最初に仮設工事(仮囲い等)が始まり、本格的な工事は11月以降に実施する予定です。

駅利用者ならびに周辺住民の皆さんにはご迷惑をおかけしますが、ご理解、ご協力をお願いいたします。

駅の工事内容
駅舎工事 橋上への駅舎新設

通路工事 北口、南口の自由通路の新設

工事の期間
平成23年度〜平成24年度
問 役場まちづくり整備課都市整備係☎内線146・147

福祉会館臨時休館のお知らせ

10月15日(土)、16日(日)は館内消毒のため臨時休館となります。あわせて、社会福祉協議会もお休みになります。

問 福祉会館☎295-3111

第18回「毛呂山町産業まつり」

日にち 11月12日(土)午前10時〜午後4時
13日(日)午前10時〜午後3時

場 所 毛呂山総合公園(大谷木443)

場 内 容 各種イベント、販売など

問 合 せ 商工部門: 毛呂山町商工会 ☎(294)1545
農業部門: JAいるま野毛呂山支店 ☎(294)2033
その他: 毛呂山町産業まつり実行委員会事務局(役場産業振興課商工観光係内) ☎(295)2112内線175

※舞台出演を希望する団体は、9月30日(金)までに役場産業振興課商工観光係☎内線175までお申し込みください。なお、応募多数の場合は抽選となります。



ご参加を

学童保育わんぱくクラブ 『わんぱくまつり』

学童保育わんぱくクラブでは今年度も「わんぱくまつり」を開催します。皆さんの参加をお待ちしています。

日 10月16日(日)午前10時〜午後2時

場 川角学童保育所

内容 バザー、模擬店、ゲームコーナーなど

問 岩井学童保育わんぱくクラブ ☎2955-1082、川角学童保育わんぱくクラブ ☎2955-5084、泉野学童保育わんぱくクラブ ☎2955-5632

『歴史の道にふれよう』

流鏝馬ゆきま本祭り前日の行事である町廻りコースを訪ね、一足先に流鏝馬気分を感じてみませんか。

日 10月23日(日)午前9時30分〜午後3時

集合場所 福祉会館

定 40人

料 無料

持ち物 弁当、飲み物、雨具

※歩きやすい服装で、ご参加ください。

主な見学会 出雲伊波比神社いずみいわた重殿むかひ、ミタラセ池ほか

申・問 10月20日(木)までに歴史民俗資料館 ☎2955-8282、☎2955-8297に申込み(電話・ファクス可)

『国保いきいきウォーキング大会』参加者募集

今年も「国保いきいきウォーキング大会」を開催します。健康保持増進のため、皆さんのご参加をお待ちしています。なお、当日はみのわだ湖まつりも開催しています。

日 10月22日(土)午前9時受付開始(午前9時30分ウォーキング開始)

※約12キロメートルの距離を歩きます。歩きやすい服装でご参加ください。また、各自で水分補給などの準備をお願いします。

集合場所 みのわだ湖パーク広場

町内に在住の40歳以上の人(国保いきいきウォーキング事業に参加している人が優先されます)

定 先着300人

申・問 10月14日(金)までに役場住民課国保年金係 ☎内線127・128に申込み(電話可)

町立保育園『園庭開放』

園庭を開放します。ぜひ遊びにきてください。

日にち 10月3日(月)▽旭台保育園、17日(月)▽上町保育園

※若草保育園は、今回お休みです。

時間 午前10時〜11時

場 町立各保育園

内容 園庭での自由遊び(雨天時は室内で遊びます)

未就園児の親子

問 旭台保育園 ☎294-0857、上町保育園 ☎294-6066

シルバー・ドライバー・ドック

高齢運転者再教育を実施します。この機会に、運転技術や運転マナーを再確認してみませんか。なお、高齢者講習制度(70歳以上の免許更新時での講習)とは異なります。

日 10月12日(水)、26日(水)午後1時30分〜4時30分(午後1時15分までにお集まりください)

場 おごせ自動車学校

定 65歳以上の人

おおむね5人〜10人

料 無料

持ち物 運転免許証

申・問 実施日の7日前までに、役場生活環境課交通防犯係 ☎内線213に申込み(電話可)

『肝炎ウイルス検診』

10月21日(金)午前8時45分〜9時

中央公民館

場 満40歳以上の人(今年度40歳になる人を含む)で、次の①から⑤の項目のいずれにも当てはまらない人。

①過去にC型肝炎ウイルス検査を受けたことがある人

②C型肝炎の治療を受けたことがある人・受けている人

③B型肝炎の治療を受けている人

④大きな手術(開胸手術、開腹手術など)を受けたことがある人

⑤妊娠・分娩時に多量に出血したことがある人

定期的な肝機能検査を受けている人

内容 血液検査

料 無料

定 先着10人

申・問 9月22日(木)から保健センター ☎294-5511で受付

『もこもこサロン作品展』

精神保健福祉ボランティアグループ「もこもこ」が主催する『もこもこサロン』に参加している人たちの作品を展示します。ぜひご覧ください。

日にち 9月21日(水)〜10月18日(火)

時間 午前9時〜午後5時

場 福祉会館ロビー

問 社会福祉協議会 ☎2955-3111、☎2955-7258

文化財景観保護のボランティア活動

資料館周辺の古道・鎌倉街道、川角古墳群の下草刈りと清掃を行います。文化財や自然を肌で感じながら景観保護のボランティア活動に参加してみませんか。

刈った草や倒れた木の片付けなども行うので、特別な道具がなくても参加できます。

日 10月8日(土)午前9時〜午後3時(途中からの参加も可、小雨決行)

集合場所 歴史民俗資料館
持ち物など 刈払機などの草刈り用具、弁当、作業のできる服装

歴史民俗資料館 ☎ 295-8282

資料館第6回企画展

『流鏝馬と馬具』

歴史民俗資料館では、秋の企画展「流鏝馬と馬具」を開催します。歴史ある毛呂山の流鏝馬の馬具をご紹介します。
開催期間 10月15日(土)～12月4日(日)

歴史民俗資料館
 歴史民俗資料館 ☎ 295-8282

『ちぎり絵』講座

ちぎって、貼って、飾って楽しい「ちぎり絵」です。初心者でも楽しくできます。

日 10月21日(金)午後1時30分～3時30分

場 東公民館会議室
内容 和紙をちぎって、絵を描く

町内在住・在勤者

定員 先着20人

講師 是枝くみ子さん

持ち物 おしぼり(手拭き用タオルなど)

参加費 500円(材料費)

申・問 10月5日(水)午前9時から東公民館 ☎ 295-277

277で受付(電話・電子申請可)

『地域安全・暴力排除推進大会』

日 10月29日(土)午後1時30分

開演

場 坂戸市文化会館ホール

内容 式典・防犯ポスター表彰、坂戸よさこい踊り、警察音楽隊・カラーガードの演奏と演技

無料(記念品贈呈)
 西入間地区防犯協会 ☎ 281-8484

建築に関する法令等の説明会を開催します

「違反建築なくそう運動」の一環として建築や景観などに関する法令の説明会を開催します。皆さんの参加をお待ちしています。

日 10月18日(火)午後2時～4時

場 入間市博物館講座室(入間市二本木100)

内容 景観まちづくりの担い手となる景観整備機構の活動、旧新井家住宅の再生と

活用、東日本大震災における心急危険度判定の報告など。

役場まちづくり整備課 ☎ 内線144・145または川越建築安全センター ☎ 243-2102

自然に親しむハイキング

県内一の大クスを訪ねる

黒山自然公園

日 10月29日(土)(雨天中止)

集合 午前9時20分越生駅集合
持ち物など 昼食、雨具、山登りができる靴と服装

定員 50人(多数の場合抽選)
参加費 一人100円

申 はがきに参加者全員の氏名・年齢・電話番号を明記し、NPO法人自然観察指導員埼玉(T350-0165川島町中山1110-23)に申込み(10月15日(土)必着)

問 NPO法人自然観察指導員埼玉 ☎ 297-7732

sidouin@nposizen-saitama.org 清水

奇贈ありがとございました

▽絵画1点(アクリル画)

赤嶺 征子 様

「第2次もろやま環境にやさしい行動計画」実施状況を公表します

問 役場生活環境課環境係 ☎ (295) 2112 内線212

町では「第2次もろやま環境にやさしい行動計画」(エコオフィス行動計画)を平成23年3月に策定しました。前計画の第1次行動計画では、5年間で8.8パーセントの温室効果ガスを削減することができました。今回の第2次行動計画では、新たに小中学校、指定管理制度などの施設も含めて毛呂山町全ての事務・事業について、5年間で平成26年度に10パーセントの削減目標を掲げて実施します。

平成20年度(基準年度)と平成22年度の比較では、約4.2パーセントの増加

- 平成22年度総排出量 3,459,783 Kg -CO₂
- 平成20年度(基準年度)総排出量 3,319,738 Kg -CO₂

温室効果ガス	排出理由	平成20年度(基準年度)	平成21年度	増減率(20:21)	平成22年度	増減率
二酸化炭素	ガソリンの使用	99,348	103,326	4.0%	130,701	31.6%
	灯油の使用	145,364	98,186	△32.5%	73,447	△49.5%
	軽油の使用	21,647	20,001	△7.6%	18,078	△16.5%
	液化石油ガスの使用	12,911	16,151	25.1%	16,273	26.0%
	都市ガスの使用	132,962	145,772	9.6%	218,861	64.6%
	電気の使用	2,902,226	2,926,945	0.9%	2,996,123	3.2%
メタン	自動車の走行	117	133	13.7%	138	17.9%
一酸化二窒素	自動車の使用	3,428	4,148	21.0%	4,348	26.8%
ハイドロフルオロカーボン	カーエアコンの使用	1,735	1,930	11.2%	1,814	4.6%
合計		3,319,738	3,316,592	△0.1%	3,459,783	4.2%

平成22年度は、年間をとおしての「もろバス」の運行や福祉会館・公民館・図書館の利用向上などにより、温室効果ガス排出は増加してしまいました。町として、新たに太陽光発電やLED防犯灯を導入するなど温室効果ガス発生抑制に努めてまいります。

学びたい

講演会 『あなたの心 疲れていませんか?』

誰もがなりうる心の病氣。話す、聞く、「コミュニケーションを学び心を軽くしましょう」

日 10月12日(水)午後1時30分 から(午後1時から受付)

場 福祉会館会議室

料 無料

講師 心の居場所クッキングハウス代表松浦幸子さんおよびメンバー(当事者)の人たち

主催 精神保健福祉ボランティアグループ「もこもこ」

共催 毛呂山町・鳩山町社会福祉協議会

申 不要

問 毛呂山町社会福祉協議会

☎295-3111、FAX295-7258

埼玉県看護協会第2支部主催 『地域講習会』

「喫煙が及ぼす有害性」について、日本禁煙学会専門医からの講演を行います。禁煙を考えている人は、ぜひ、ご参加ください。

10月1日(土)午後2時~4時(午後1時30分受付開始)

場 坂戸市文化施設オルモ3階ホール(北坂戸駅東口駅前)

講師 松村弘康さん(中央内科クリニック科長、禁煙学会専門医)

料 無料

内容 震災後タバコについて考えようー多くの命を奪うタバコの罪ー

※事前の申込みは必要ありません。直接会場へご来場ください。またご来場は、公共交通機関をご利用ください。

問 埼玉医大国際医療センター ☎042-984-0665

薫風園 『家族介護教室』

日 10月22日(土)午前10時~11時

場 毛呂病院薫風園2階会議室

対 介護に興味のある人、知識を身につけたい人

内容 認知症在宅介護の視点から①お薬との上手な付き合い方、②充実した食生活のためのひと工夫

講師 毛呂病院薬剤師および管理栄養士

※参加の際は、事前にご連絡をお願いします。

『解説 毛呂山町の歴史』参加者募集

最近の研究で明らかになった毛呂山町の歴史を昨年10月に刊行された『新毛呂山町史』から解き明かします。

第3回「毛呂季光と毛呂のやぶさめ」

日 10月30日(日)午後1時30分~3時30分

場 歴史民俗資料館

講師 内野勝裕さん(元町史編さん専門調査員、町文化財保護審議委員長)

定 先着50人

※『新毛呂山町史』をお持ちの人はご持参ください。

共催 毛呂山郷土史研究会、町史研究会

申 10月29日(土)までに歴史民俗資料館☎295-8282に申込み

『訪問介護員(ホームヘルパー)実技指導者養成研修会』

一般財団法人長寿社会開発センターでは、訪問介護員(ホームヘルパー)養成研修(2級課程)の実技指導者

地域包括支援センター薫風園支所☎276-2082

講師)を対象に、平成23年度訪問介護員(ホームヘルパー)実技指導者養成研修会を実施します。

詳細につきましては、毛呂山町ホームページ(☎http://www.town.moroyama.saitama.jp)をご覧ください。

一般社団法人長寿社会開発センター保健福祉部☎03-5470-6755

電子申請・届出サービスをご利用ください

問 役場情報推進室 ☎(295) 2112 内線 221

埼玉県と県内市町村では、電子申請・届出サービスを共同利用しています。様々な手続きが行え、とても便利です。ぜひ、ご利用ください。詳しくは、町ホームページをご覧ください(☎http://www.town.moroyama.saitama.jp/)。

◎電子申請にはこんなメリットがあります

- ・自宅や職場のパソコンから申請ができます。
- ・夜間、休日でも申請ができます。
- ・携帯電話で申請できる手続きもあります。
- ・通信は暗号化されますのでセキュリティも安心です。

◎毛呂山町ではこんな手続きができます

- ・国民健康保険加入・喪失届
- ・印鑑登録証明書交付申請
- ・戸籍の附票の写し請求
- ・住民票記載事項証明請求
- ・住民票の写し請求
- ・給与支払報告・特別徴収に係る給与所得者異動届
- ・軽自動車税申告(報告)書兼標識交付申請書
- ・軽自動車税廃車申告書兼標識返納書
- ・その他各種イベント申込みなど

◎電子申請・届出サービスのアクセス

☎https://denshi.pref.saitama.lg.jp/



『消費生活地域講演会』

日 11月21日(月)午後1時30分 から

場 日高市総合福祉センター「高麗の郷」研修室

内容 講演「笑って学ぼう! あなたを惑わす悪質商法とその対処法」

悪質商法などについて、寸劇、漫談、落語で、わかりやすくおもしろく説明します。

講師 寸劇▽日高市民生委員・児童委員協議会有志、漫談▽ひろきさん、落語▽三遊亭染之介師匠

料 無料

定 先着300人

申・問 10月3日(月)から11月4日(金)までに、役場産業振興課商工観光係☎内線175まで申込み

募集します

**社会福祉協議会
嘱託職員を募集します**

職種 一般事務
職務内容 地域福祉を推進するための事業の企画立案、福祉サービス事業全般の事務処理や相談業務のほか、具体的なサービス提供の実施、ボランティアに関する需給調整など。

勤務時間 月曜～金曜日午前8時30分から午後5時15分（土・日曜日および祝日に日直があります）

給与 大卒の場合17万8800円（職務経験により異なる）

採用予定人数 1人

採用予定日 12月1日（木）

応募資格 社会福祉士、社会福祉主事任用資格のいずれかの資格を有する人で、パソコンのできる人（要普通自動車免許）

試験方法 論文試験および面接試験

試験日 11月12日（出）

応募方法 10月31日（月）までに履歴書（写真貼付）お

よび資格証明書の写しを毛呂山町社会福祉協議会（〒350-0465毛呂山町岩井西5-16-1）へ提出してください（郵送可）。
社会福祉協議会 ☎ 295-3111、FAX 295-7258

**西入間広域消防組合
消防職員を募集します**

職種 消防職員

採用予定人数 若干名

試験日 11月20日（日）

応募資格 昭和61年4月2日から平成6年4月1日までに生まれた人で、大学・短期大学（同等の学歴を含む）および高等学校を卒業もしくは平成24年3月31日までに卒業見込の人

受付期間 10月24日（月）～28日（金）午前9時から午後5時まで

申込書配布場所 西入間広域消防組合総務課総務担当

申・問 西入間広域消防

組合総務課
総務担当 ☎

295-0147（直通）



平成24年度保育園児を募集します

問 役場子ども課保育係 ☎ (295) 2112 内線 137・138

町内の保育園（対象年齢は0歳～5歳）。

町立保育園（3園）	私立保育園（5園）	
旭台保育園	毛呂山みどり保育園	ながせ保育園
若草保育園	養光保育園	ときわぎ保育園
上町保育園	あけぼの幼児園	

※**ながせ保育園、ときわぎ保育園**は認定こども園の保育所です。対象年齢は0歳～2歳です。

※町外の保育園については在勤であることを条件に1年契約となります。現在、町外の保育園を利用している人も、新規申込みと同様に、毎年申込書などの提出が必要となります。

申込書などの配布および受付期間

10月17日（月）～11月18日（金）

申込み方法 申込書などの配布および受付は、役場子ども課保育係で行います。

入所基準 児童の保護者が次のいずれかに該当することにより、児童を保育することができないと認められる場合であって、かつ、同居の親族、その他の人も児童を保育することができないと認められる場合です。

- ①昼間労働している場合（週4日、1日4時間以上）
- ②母親の出産前後（産前6週、産後8週の間）
- ③疾病にかかり、もしくは負傷、または精神もしくは身体に障害を有している場合
- ④長期にわたる病人や心身に障害のある人の看病が常時の場合
- ⑤震災、風水害、火災、その他の災害の復旧にあたっている場合
- ⑥前各号に類する状態にある場合

入所 入所基準により、保育に欠けている状態が高い児童からの入所になります（申込順ではありません）。また、定員の都合により入所できない場合もありますので、あらかじめご了承ください。

保育料 入園児と同居している直系親族の人に課税された前年分の所得税、または前年度分の町民税をもとに、町の定めた階層区分に従って決定されます。

ご相談を

『多重債務者相談強化
キャンペーン2001』

消費者金融などからの借入れにより多重債務でお困りの人のため、弁護士、司法書士による無料の面接相談会を開催します。ひとりで悩まずに、まずはご相談ください。

日 10月17日(月)～11月4日(金)
午前10時～午後4時(45分×8コマ)

近隣の開催場所

開催市町	日にち	場所
飯能市	10月17日(月)	飯能市富士見公民館第2学習室
毛呂山町	10月19日(水)	毛呂山町役場相談室
坂戸市	10月21日(金)	坂戸市役所アトレ6階コミュニティールームA
川越市	11月 3日(祝)	

※全27会場で開催します。詳しくは、毛呂山町ホームページ(<http://www.town.moroyama.saitama.jp/>)をご覧ください。

定 8コマ×ブース数(ひとり45分)
対 多重債務でお困りの人

水道メーター(量水器)定期交換のお知らせ

問 役場水道課業務係 ☎(295)2112内線161

水道メーターの有効期間満了にともない、町指定水道工事事業者が、下記対象のお宅に戸別にお伺いし、メーターの定期交換を行いますのでご協力をお願いいたします。なお、交換費用は無料です。

交換期間・戸数

10月1日(土)～10月15日(土) 約2,000戸
11月1日(火)～11月15日(火) 約300戸

対象地区

主な交換地区は、水道検針票のお客様番号(例0111-000000)の上4桁の数字が、0119『葛貴』、0127『西戸』、0128『箕和田』、0739『学園台』、0937、1038『角木団地』、1140『南台』、1241『日化団地』、1342『第5団地』、1443『第6団地』、および1746『目白台』地区

※上記以外の地区で、有効期間が満了するメーターについても定期交換を行います。

また、対象者には、後日お知らせのはがきを送付します。

桂木観音下に展望スペースが完成!

桂木観音の下に展望スペースができました。ゆっくりくつろげる木製のイスが備え付けられただけでなく、より視界が開けました。晴れた日には、「東京スカイツリー」も見ることができます。ぜひ、ハイキングなどでお立ち寄りください。



申 10月3日(月)から14日(金)までに☎048-839-7534(予約専用電話)に申込み
※臨時電話のため予約期間以外は通じません。
主催 埼玉県、埼玉弁護士会、埼玉司法書士会、埼玉県多重債務対策協議会
問 役場産業振興課商工観光係 ☎内線175

『司法書士無料法律相談』

日 10月5日(水)午前10時～午後3時
場 やまぶき公民館(越生町越生東3-5-2)

内容 登記、民事事件一般、

訴訟・調停手続、成年後見多重債務、家事事件、その他
※当日は土地家屋調査士も相談を受けますので、土地境界、地目変更、建物表示登記などの相談も可能です。
問 埼玉司法書士会 ☎294-0499熊谷
『県下一斉行政書士無料相談』
相続・離婚などの暮らしの相談、建設業・飲食店・会社設立ほか役所の手続きの相談をお受けします。なお、予約は不要です。
電話相談 10月1日(土)～3日(月)午前10時～午後4時
対面相談 10月8日(土)午前10時～午後4時

不動産鑑定士による『不動産の無料相談会』

日 10月1日(土)午前10時～午後4時
場 さいたま浦和会場(さいたま市浦和コミュニティセンター第6集会室)、熊谷会場(八木橋百貨店1階正面入口)

問 (株)埼玉県不動産鑑定士協会 ☎048-838-0483

大類コスモスまつり

☎ 大類ボランティア ☎ (294) 1499

色とりどりの美しいコスモスが、畑いっぱいには咲き競います。秋風に揺れる可憐なコスモスを見る人の心を惹きつけます。ぜひ、カメラ片手にお出かけください。

日時 10月15日(土)・16日(日)
午前10時～午後3時

場所 大類地区(大類グラウンド東側)

内容 15日・とん汁の無料サービス
・農産物加工品などの販売
16日・農産物加工品などの販売



「滝ノ入・ローズガーデン」の秋バラ

☎ 役場産業振興課商工観光係 ☎ (295) 2112内線175

滝ノ入地区のボランティアが、丹精込めて育てたバラが、秋の見ごろを迎えます。かぐわしいバラの香りを楽しみに、皆さんでお越しください。

日にち 10月25日(火)～11月6日(日)
※最終日に園内のバラを切花にして販売

時間 午前9時～午後3時

入園料 無料

場所 ゆずの里オートキャンプ場西側

※なお、ペットの入場はできません。



毛呂山の獅子舞

毛呂山町では、獅子舞が下記の4地区で、毎年10月に行われています。獅子舞は、ごこくほうじょう 五穀豊穡や無病息災を祈願し、また、人びとの安全や幸福を護る地域信仰として、その土地ごとに伝えられてきました。舞や衣装は、地域ごとに異なります。ぜひ、見学に出かけませんか?

10月9日(日)

- 滝ノ入地区(住吉神社)
- 葛貫地区(住吉四所神社)
- 大類地区(十社神社)
- ※予定変更の場合あり

10月16日(日)

- 川角地区(川角八幡神社)

各地区の問合せ先

各地区とも、午前・午後2～3回の獅子舞が奉納されます。詳しくは、下記までお問い合わせください。

- 滝ノ入地区/☎(294)1167 青木
- 葛貫地区/☎(294)1769 西川
- 大類地区/☎(294)0265 岸
- 川角地区/☎(294)3690 小室

防災訓練を開催します

☎ 役場総務課自治振興係 ☎ (295) 2112内線313

開催日 10月9日(日)

時間 午前8時～正午ごろ

会場 総合公園

訓練対象地域 (西部地区)

毛呂本郷、小田谷、長瀬一区、長瀬二区、長瀬三区、平山、大師一区、大師二区、滝ノ入、阿諏訪、大谷木、葛貫、権現堂、宿谷、いわい団地、ジョイム毛呂山、平山ニュータウン、シャルマンコーポ毛呂山自治会

主な訓練内容

炊出訓練、煙中避難訓練、地震体験訓練、救出搬送訓練、応急救護訓練、初期消火訓練など

※防災訓練については、町内3か所(西部、中央、東部)に分けて毎年1か所を基本に訓練を開催しています。



高血圧予防教室に参加しませんか

☎ 保健センター ☎ (294) 5511

日本では40～74歳の人のうち男性の6割、女性の4割が高血圧であるといわれています。高血圧を防ぐことは、脳や心臓の病気など、多くの病気を防ぐことにもつながります。この教室をきっかけに、健康ライフへの第一歩を踏み出してみませんか。ご参加お待ちしております。

	月日	時間	内容	講師
第1日目	10月18日(火)	10:00～11:30	医師による講話	医師
第2日目	21日(金)	10:00～12:30	調理実習と食事の講話	管理栄養士
第3日目	25日(火)	10:00～12:00	運動に関する講話と実技	保健運動指導士
第4日目	11月10日(木)	13:30～15:00	歯科医師による講話	歯科医師

場所 保健センター

対象 40歳以上 **定員** 先着30人

参加費 調理実習材料費300円(第2日目に集金します)

持ち物
・第1～4日目 筆記用具
・第2日目は三角巾、エプロン、ふきん2枚、材料費300円
・第3日目は動きやすい服装と靴、飲み物、タオル

申込み 9月22日(木)より保健センターに申込み(窓口または電話可)。定員になり次第終了します。

※毛呂山町ホームページ(HP <http://www.town.moroyama.saitama.jp/>)から電子申請にて申込み可。

情報交換

『第60回毛呂山美術協会展』

今回の展示で第60回毛呂山美術協会展になります。地元作者による作品を、ひととき、ご覧ください。

日／10月13日(休)～16日(日)午前9時～午後5時(13日(休)は午後1時～5時、16日(日)は午前9時～午後4時) 場／中央公民館展示室 料／無料 問／☎295-3332谷口

『第5回コンパクトカメラ愛好会』写真展

暇をみてお出掛けください。
日／10月7日(金)～9日(日)午前9時～午後5時(7日(金)は正午～午後5時、9日(日)は午前9時～午後4時) 場／中央公民館展示室 問／☎294-6309小沢

『K&Sスポーツダンス』会員募集

ダンスの基本を正しく身につけキレイなダンスを踊りませんか? ペアレッスンなどの中味の濃い練習をしています。初心者から上級者まで募

集しています。

日／毎週金曜日午後6時30分～9時30分 場／東公民館 会費／1部▽1500円、2部▽2500円(1部2部ともに入会金1000円) 講師／栗原茂さん、酒巻礼子さん 問／☎090-3523-7004中村

県立毛呂山特別支援学校

『第21回ゆずの木まつり』

日／10月15日(土)午前9時20分～午後2時 場／県立毛呂山特別支援学校 内容／ステージ発表、作品展示、企画展示、作業製品販売、PTAおよび作業所による販売など 駐車場／大類グラウンド砂利駐車場 問／県立毛呂山特別支援学校☎294-7200

『第21回光の家まつり』

テーマ「絆」

来場者全員にわたあめプレゼント、その他、楽しいイベントを沢山用意しています。沢山の人たちと絆を深め、楽しい一日を過ごしましょう。皆さまのご来場お待ちしております。

日／10月16日(日)午前10時～午後2時30分(雨天決行) 場

／第一光の家前駐車場公園

(毛呂本郷38) 内容／特設ステージ、模擬店、みかんのつかみどり、フリーマーケットなど 問／第一光の家事務所☎276-1357

『カメラクラブMORO』展示会のお知らせ

5月の展示会は都合で中止になり失礼しました。少数のグループですが光・影・色を求めてがんばっています。

日／10月21日(金)～23日(日)午前9時～午後5時 場／東公民館ギャラリー 問／☎294-3815本郷

カラオケサークル

『すずらん』会員募集

発声練習から始まり基礎を勉強します。大変楽しい会です。ご見学をお待ちしております。

日／毎月第2・4金曜日午前10時～正午 場／東公民館 会費／月額2000円(入会金500円) 指導者／犬飼和子さん 掛地 問／☎294-1591掛地

『養光保育園』園庭開放

保育園のお友達と遊びまし

よう! 保育相談も行っています。お気軽にご利用ください。

日／10月12日(水)、11月9日(水)午前10時～11時 場／養光保育園 対／未就園児の親子 料／無料 申・問／前日まで養光保育園☎276-1473に申込み

県立日高特別支援学校

『第17回ひだか祭』

日／10月22日(土)午前10時～午後2時、23日(日)午前10時～正午 内容／学習発表(舞台発表)、作品展示、PTAバザー(両日開催)など 問／県立日高特別支援学校☎042-985-4391田中、佐々木

環境を考えるイベント

ごみは宝だ。捨てるのもったいない。捨てるの、捨てかた、迷っている方お待ちしています。

日／10月23日(日)午後1時～4時(雨天中止) 場／武州長瀬駅前広場 内容／行政出前相談所、音楽演奏、手作り品販売(品物がなくなり次第終了) 問／☎294-4359石井

箏曲調会『箏曲演奏会』

箏・三絃・尺八の音色、和楽器の響きを大切に和室にて

レインボー情報

『第11回坂戸市民
チャリティマラソン』

演奏致します。お聞きいただけましたら幸いです。
 日/10月22日(土)午後1時30分
 開演(1時間開場) 場/東公民館和室菊華 問/☎294-2705井上

〜応援しよう東日本〜
 晩秋の田園地帯を爽やかに駆け抜けてみませんか。

日 11月20日(日)※雨天決行
 場 坂戸市民総合運動公園
 対 健康な人(市外可)
 種目 親子1キロメートル、

年代別5キロメートル・10
 キロメートル、小・中学生
 3キロメートル

料 5000円〜25000円
 申・問 10月7日(金)までに坂戸市民チャリティマラソン大会事務局(市民スポーツ課内) ☎283-1331に申込み

『木越洋のチェロがうたうコンサート』

日高市制施行20周年を記念し、チェロ奏者の木越洋さん

このコンサートを開催します。このコンサートの収益は、東日本大震災の義援金として、被災地へ寄附します。

日 10月1日(土)午後6時30分
 開場(午後7時開演)

場 日高市文化体育館「日高アリーナ」(全席自由)

料 前売り券▽一般2000円、高校生以下1000円

当日券▽一般2500円、高校生以下1500円

チケット販売 日高市役所、日高市文化体育館、市内協力店舗で販売。また、現金書留や日高市役所ホームページ(<http://www.city.nidakai.lg.jp>)からも申し込みます。

問 日高市生涯学習課生涯学習担当 ☎042-989-2111

『川越まつり』

今年は15台の山車が参加します。見所は、山車同士が交差点で出会ったときに、お互いの囃子台を向かい合わせて囃子の競演を競う、曳っかわせです。

日 10月15日(土)・16日(日)

問 川越市川越駅観光案内所 ☎222-5556

「高齢者インフルエンザ予防接種」のお知らせ

問 保健センター ☎(294) 5511

65歳以上の高齢者で希望する人にインフルエンザ予防接種を実施します。次の事項を確認のうえ、指定医療機関で接種を受けてください。

指定医療機関 (医療機関は変更になることがあります)

期間 10月1日(土)～12月25日(日)
 ※医療機関によって異なる場合があります。

対象 毛呂山町に住民登録があり、次のいずれかに該当する人(年齢は接種日現在)
 ① 65歳以上の人
 ② 60歳～65歳未満で心臓・腎臓、もしくは呼吸器の機能などに極度の障害のある人(事前に医療機関にご相談ください)

接種回数 1回

個人負担額 1,000円(直接、医療機関にお支払いください)
 ※生活保護による被保護世帯の人は無料になります。詳しくは保健センターにお問い合わせください。

医療機関名	住所	電話
埼玉医科大学病院	各科診療 ※かかりつけのみ	
長瀬クリニック	川角133-6	(295) 0708
根岸内科医院	下川原171	(295) 3959
初野医院	長瀬718	(294) 7713
ゆずの木台クリニック	中央2-5-5	(295) 5158
毛呂病院	毛呂本郷38	(276) 1496
毛呂山整形外科内科	中央2-17-12	(294) 8860
市川医院	越生町越生981	(292) 3011
越生メディカルクリニック	越生町黒岩199-1	(277) 1119
かあいファミリークリニック	越生町上野1025	(299) 6222
埼玉・長島クリニック	越生町越生東3-1-14	(292) 7227
伊利医院	坂戸市竹之内199	(281) 0431
坂戸西診療所	坂戸市北峰33	(289) 5111
明海大学病院	坂戸市けやき台1-1	(279) 2733

※いずれも予約制になります。なお、かかりつけの人が優先になる場合もあります。

接種の受け方 直接、指定医療機関に健康保険証などを提示して申込み(予約)後、説明書と予診票を受け取り、説明書の予防接種の効果や副反応を十分理解してから、予診票に記入して、接種を受けてください。

※疾病などの理由により、指定医療機関以外の主治医で接種を希望する場合は、保健センターにご相談ください。

《ご注意》平成21年度から平成22年度にかけて、新型インフルエンザの発生に伴い、非課税世帯の軽減措置がありました。国の指定により通常の季節型扱いになりましたので、軽減措置はなくなりました。



保健センターからのお知らせ



申込み・問合せ・実施場所
保健センター
☎ 049(294)5511



検診

乳・子宮頸がん検診 (受診回数/2年に1回)

日時 12月1日(木) 午後
対象 乳がん/40歳以上、子宮頸がん/20歳以上
費用 乳がん/600円、子宮頸がん/500円
クーポン券がある人は無料です。

申込み 10月3日(月)から受付(定員先着50人)
当日の受付時間は申込み時にお知らせします。

※生活保護受給世帯の人は無料となりますので、申込み時にお申し出ください。なお、検診当日、印鑑と受給者証をご持参ください。お子さんの保育スペースもあります。

大腸がん検診 (受診回数/年1回)

受付日 10月19日(水)~11月11日(金) (受付8:30~)
回収日 10月24日(月)~11月15日(火) (土日祝日除く)
対象 40歳以上 **費用** 500円
申込み 申込みは不要です。保健センター窓口で検診容器をお渡しますので、直接お越しください。



健康相談

成人健康相談 (心と体の相談)

10月 7日(金) 9:00~12:00 **場**保健センター
10月 28日(金) 9:30~11:30 **場**役場ホール

※心の相談は来所前にご予約ください。

電話相談 月~金曜日(祝日を除く) 9:00~17:00



子ども

乳幼児健診 ※対象者には個別に通知します。

4か月児健診 10月 3日(月) **対** H23. 5生まれの児
10か月児健診 10月 5日(水) **対** H22. 11生まれの児
1歳6か月児健診 10月13日(木) **対** H22. 3生まれの児
3歳児健診 10月12日(水) **対** H20. 4生まれの児

乳幼児の予防接種

BCG予防接種 10月 7日(金) **申** 9/30(金) から
麻しん風しん(MR) 予防接種 10月 4日(火) **申** 9/27(火) から
三種混合 10月14日(金) **申** 10/ 7(金) から
ポリオ 10月18日(火) **申** 10/11(火) から
日本脳炎 10月11日(火) **申** 10/ 4(火) から
// 10月25日(火) **申** 10/18(火) から

つくしんぼ(赤ちゃん) サロン

日時 10月26日(水) 10:15~11:30 (受付は10:00~10:15)
内容 親子遊びの紹介、参加者の交流
対象 3か月~1歳3か月の第一子

育児学級 身体測定、育児相談

日時 10月28日(金) 13:30~16:00
(受付 13:30~14:00)

※15分前に整理券配布。希望者に離乳食指導

対象 乳幼児とその保護者

申込み 9月26日(月)から受付

胃がん予防教室

胃がんは長い間、日本人のがん死亡率のトップを占めてきました。最近では、食生活の変化や検診の受診率の向上のおかげで減少傾向にありますが、依然として日本人に多いがんであること変わりありません。

もっと胃がんのことを知って予防や早期発見に役立ててみませんか。お気軽にお申し込みください。

日時 11月14日(月)
午後1時30分~3時30分

内容 胃がんの最新知識とその予防について
講師 埼玉医科大学国際医療センター

たわら 俵 英之先生

申込み 11月11日(金)まで(電話可)

「働く世代の大腸がん検診事業」無料クーポン券配布

大腸がんは、無症状の早期に発見することが不可欠です。そこで、今年の4月1日時点で、40歳~60歳までの節目の年齢であった人に対して「大腸がん検診無料クーポン券」を送付します。

無料クーポン券配布の対象年齢一覧表(平成23年4月1日現在)

年齢	生年月日
40歳	昭和45年4月2日~昭和46年4月1日
45歳	昭和40年4月2日~昭和41年4月1日
50歳	昭和35年4月2日~昭和36年4月1日
55歳	昭和30年4月2日~昭和31年4月1日
60歳	昭和25年4月2日~昭和26年4月1日

無料クーポン券の対象となる人には9月下旬に無料クーポン券と検診手帳、検診のご案内を送付します。また、対象となる人のうち、すでに町の検診を無料で受けている人には検診手帳のみの送付となります。

大腸がん検診(便潜血反応検査2日法)は検査も非常に簡単で、自宅にしながら検査できます。申込期間は10月中を予定しています。

10月の在宅当番医 9:00~12:00

日にち	医療機関名	専科	住所	電話
10/10(祝)	もろやま眼科	眼科	岩井西2-11-8	294-4113

※埼玉医科大学病院(毛呂本郷38 ☎276-1465)は、救急部が日曜・祝日を問わず救急患者を受け入れています。

10月の行事カレンダー

毛呂山町役場 ☎ (295) 2112

日	月	火	水	木	金	土	
						1	
2 ● ・町民レクリエーション大会 場 総合公園	3 ● ・町立保育園園庭開放 場 旭台保育園→P20 ・健康づくり教室 場 東公民館 ・川角小就学時健診 場 川角小学校	4 ● ・幼児クラブ火曜コース 場 児童館	5 ● ・びよんびよん広場 場 児童館→P14 ・体育施設11月分調整会議 場 総合公園 ・光山小就学時健診 場 光山小学校	6 ● ・健康づくり教室 場 東公民館 ・幼児クラブ木曜コース 場 児童館	7 ●	8 ● ・子ども映画会 場 図書館→P14 ・トレーニング機器説明会 場 総合公園 ・文化財景観保護のボランティア活動 場 歴史民俗資料館→P20	
9 ● ・11月分総合公園予約日 場 総合公園 ・獅子舞 場 滝ノ入、大類、葛貫→P25 ・防災訓練 場 総合公園→P25	10 ● ● ・町立小・中学校前期終業	11 ● ● ・町立小・中学校後期始業	12 ● ・高齢運転者再教育 場 おごせ自動車学校→P20 ・幼児クラブ・びよんびよん広場合同運動会 場 児童館→P14 ・泉野小就学時健診 場 泉野小学校	13 ● ・戦没者追悼式 場 山根荘→P18 ・子育てサロン 場 東公民館 ・健康づくり教室 場 東公民館	14 ●	15 ● ・福祉会館臨時休館 ・コスモスまつり 場 大類→P25	
16 ● ・福祉会館臨時休館 ・秋季清掃の日 ・コスモスまつり 場 大類→P25 ・獅子舞 場 川角→P25 ・学童わんぱくまつり 場 川角学童保育所→P20	17 ● ● ・町立保育園園庭開放 場 上町保育園→P20 ・健康づくり教室 場 東公民館	18 ● ・幼児クラブ火曜コース 場 児童館	19 ● ・びよんびよん広場 場 児童館→P14	20 ● ・健康づくり教室 場 東公民館 ・川角中学校開校記念日 ・幼児クラブ木曜コース 場 児童館	21 ● ・ちぎり絵講座 場 東公民館→P21	22 ● ・青空おはなし会 場 図書館→P14 ・国保いきいきウォーキング大会 場 みのわだ湖→P20	
23 ● ・リサイクル祭り 場 図書館→P14 ・鎌北湖マラソン 場 総合公園 ・歴史の道にふれよう 場 福祉会館集合→P20	24 ● ● ・健康づくり教室 場 東公民館	25 ● ・幼児クラブ火曜コース 場 児童館	26 ● ・高齢運転者再教育 場 おごせ自動車学校→P20 ・びよんびよん広場 場 児童館→P14 ・毛呂山小就学時健診 場 毛呂山小学校	27 ● ・子育てサロン 場 福祉会館 ・健康づくり教室 場 東公民館 ・幼児クラブ木曜コース 場 児童館	28 ●	29 ●	
30 ● ・休日納税・納入窓口 場 役場→P18 ・解説 毛呂山町の歴史 場 歴史民俗資料館→P22 ・歌と笑いのチャリティーショー 場 福祉会館	31 ● ● ●	施設のお休みマーク ● 図書館 ● 歴史民俗資料館 ● 児童館 ● 町内体育施設（総合公園体育館・グラウンド、大類グラウンド・ソフトボールパーク、川角公園、西戸・川角・岩井・目白台各グラウンド、弓道場）				● = 場所	

10月の相談コーナー

法律相談

■弁護士（要予約）
10月13日（休）、24日（月）
13:30～16:00

■行政書士
10月19日（休）
10:00～15:00

場 所 役場会議室
問 合 せ 総務課自治振興係
☎ 内線314

●土地家屋のトラブル、金銭貸借や補償、相続問題など

人権・行政相談

10月13日（休）13:30～16:00
場 所 役場会議室
問 合 せ 総務課自治振興係
☎ 内線314

●人権問題・行政に関する苦情など

教育相談

月～金 10:00～16:30
場 所 教育センター
電 話 相 談 番 号 ☎ (295) 2525

●不登校、いじめ、しつけなど

心配ごと相談

毎週水曜日 10:00～12:00
場 所 福祉会館
問 合 せ 社会福祉協議会
☎ (295) 3111

●生活上の悩み、困りごとなど

消費生活相談

毎週水曜日 10:00～15:00
場 所 役場相談室1
問 合 せ 役場産業振興課商工観
光係 ☎ 内線175

●違法な契約や商品の苦情など

10月の納期限

町県民税	3期
国民健康保険税	5期
介護保険料	5期
後期高齢者 医療保険料	4期

税金・保険料は納期限内に忘れずに納めましょう！

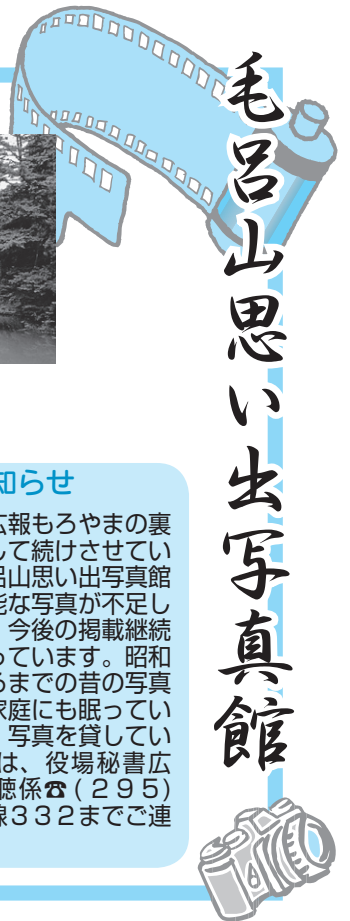

鎌北湖で記念撮影

昭和33年ごろ（浅香雄次さん提供）

昭和33年ごろ、東京都内の中学校から遠足で観光バスを使って鎌北湖に来たときの写真です。当時は、県道が鎌北湖まで通じていなかったため、手前の広場でバスを降りて、歩いて鎌北湖まで行きました。1クラス47～48人、5クラス250人ほどが一同に休憩をとれる場所は、この写真を撮った場所だけだったようです。



現在の風景

お知らせ

長い間、広報もろやまの裏表紙の顔として続けさせていただいた毛呂山思い出写真館は、掲載可能な写真が不足しているため、今後の掲載継続が難しくなっています。昭和60年代ごろまでの昔の写真が皆さんの家庭にも眠っていませんか？ 写真を貸していただけの方は、役場秘書広報課広報広聴係 ☎(295) 2112 内線332までご連絡ください。



後然歳時記

あき さば 秋鯖

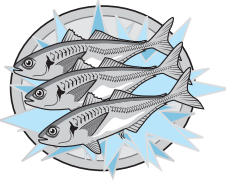

脂が乗っておいしい「秋サバ」の季節になりました。この呼び名からも分かるように、サバの旬は秋。春から初夏にかけて産卵を終えたサバは夏場にたっぷりエサをためこみ、年間を通じて秋に最も脂が乗っておいしくなるためです。

この脂がのった時期のサバこそ、EPAやDHAなどの不飽和脂肪酸が豊富に含まれていて、血中のコレステロール値を下げたり、血液をサラサラにする効果があり、生活習慣病の予防が期待されます。ビタミン、ミネラルも多く、美肌効果や老化防止に役立ちます。なお、サバは魚の中でも特に傷みやすいので、調理するときは、塩焼きや味噌煮、竜田揚げなど、加熱して食べることをお奨めします。

ところで、「サバを読む」という言葉がありますが、サバは非常に鮮度が落ちやすく大漁に捕れたため、昔の魚市場（いさば）で魚屋さんがサバを数えるとき、ものすごいスピードで数えては箱に投げ入れるので、数が合ったためしかなかったそうです。そこから数をごまかすという意味になったということです。また、福井県小浜市から京都市に入る道を鯖街道と呼びます。サバに塩をまぶして夜も寝ないで京都まで運ぶとちょうど良い味になることから、運ぶ人たちは「京は遠ても十八里」と唄いながら寝ずに歩き通しました。サバは、京都の食文化の中に今も生き続けています。

もうすぐ10月です。皆さんも今年は、脂がのった秋サバ料理を楽しんでみてはいかがでしょうか。

最近、8月号の特集記事で、ご協力いただいた皆さんに色いろな場所で声をかけられます。記事の出来はともかく、広報マン冥利に尽きるとはこのことだと思います。多くの方がたのご理解、ご協力に深く感謝申し上げます。今後も町民の皆さんの力をお借りして、良い紙面づくりに努力していきたいと思ひます。(Y)

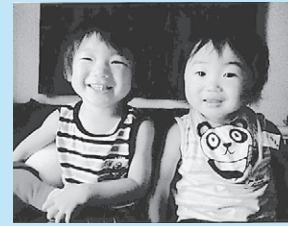

伊藤 史昊くん
(2歳9か月)
成俣 成俣くん
(1歳9か月)

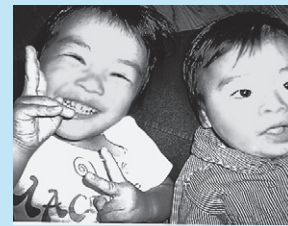

長谷川 優芽ちゃん
(2歳10か月)
颯一くん
(11か月)

お絵かきが好きな史昊とボール遊びが好きな成俣。仲良し年子ちゃん兄弟☆ これからもたくさん食べて、遊んで、のびのび育てね。

毎日笑顔いっぱいなゆめちゃんと颯一ちゃんと居れて幸せだよ。いっぱい泣いてもいるけど日々成長していく2人を見てるのが楽しいよ。これからもどんどん成長していくゆめちゃんと颯一ちゃんを見守らせてね。

■ 秘書広報課では「わがやのアイドル」を募集中です。
☎・☎ 役場秘書広報課 ☎(295) 2112 内線 332

人口 36,292人 (-72人)
【男 18,078人 (-28人) 女 18,214人 (-44人)】
世帯 15,780戸 (-18戸)
※平成23年9月1日現在(カッコ)内は前月比

口広報もろやまは、役場ホール、両公民館、図書館、保健センター、教育センター、総合公園体育館、歴史民俗資料館、福祉会館に置いてあります。

