



毛呂山町マスコットキャラクター
もち丸くん

緑と
ふれあいの
文化都市

広報

もろやま

4

NO.848

2011年4月20日
(平成23年)

東日本大震災関連情報掲示板を
開設しました(18ページ)



平成23年度当初予算の概要	2 ~ 5
矢野美雪さんの毛呂山探訪	6
わだいの特選・地域内交流	7
ぼくらのキャンパス	8
インフォメーション	9~21
毛呂山思い出写真館	22

私たちの町のボランティア紹介①

がりゅう 臥竜切手サークル

臥竜切手サークルは、町内の小・中学校や特別支援学校、一般の方などから切手の提供を受け、その切手を外国のもの、日本のもの、台紙のありなしといった仕分けをし、県内の盲老人ホームへ寄贈することで、ホーム運営の手助けをしています。

現在会員数は、6名。珍しい切手を発見したり、喜んでくれる人たちがいることが活動の楽しみであるといえます。臥竜切手サークルでは、現在会員を募集しています。興味のある人は、社会福祉協議会までご連絡ください。

毎週水曜日は、午後7時まで
窓口業務を延長しています。

税務課・住民課・子ども課
高齢者支援課・福祉課・水道課



この広報は再生紙と、環境にやさしい
【大豆油インキ】を使用しています。



QRコード



平成23年度

当初予算の概要

一般会計
95億4千300万円
 対前年比
 6億2千300万円 7.0%増

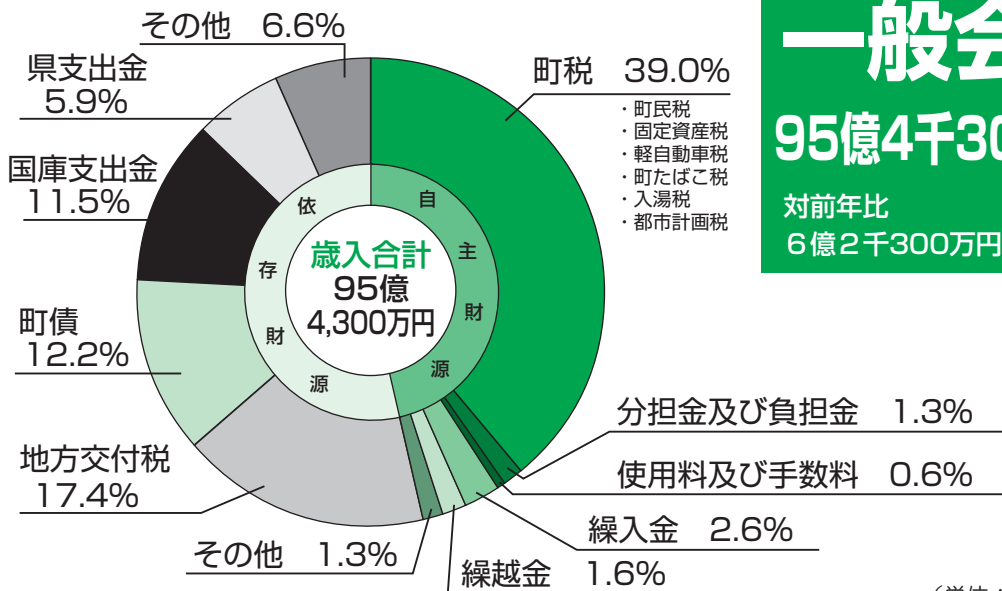

いよいよ平成23年度のまちづくりがスタートしました。町では限られた予算を有効に活用するため、様々な施策を盛り込んだ予算を編成しました。その概要についてお知らせします。

項目	予算額	前年度比較増減額
地方交付税	1,660,000	250,000
町債	1,166,300	48,000
国庫支出金	1,092,945	214,623
県支出金	562,887	63,230
その他	631,500	44,000
依 存 財 源		
地方消費税交付金	340,000	40,000
地方譲与税	106,000	5,000
地方特別交付金	58,000	5,000
自動車取得税交付金	35,000	0
ゴルフ場利用税交付金	70,000	△ 10,000
利子割交付金	12,000	2,000
株式等譲渡所得割交付金	1,000	0
配当割交付金	4,000	2,500
交通安全対策特別交付金	5,500	△ 500

項目	予算額	前年度比較増減額
町税	3,724,620	△ 138,217
町民税	1,835,821	△ 134,950
固定資産税	1,528,976	1,359
軽自動車税	55,531	1,405
町たばこ税	181,160	△ 4,935
入湯税	256	1
都市計画税	122,876	△ 1,097
自主財源		
分担金及び負担金	122,565	△ 14,214
使用料及び手数料	57,373	798
繰入金	247,578	134,083
繰越金	150,000	0
その他	127,232	20,697
財産収入	25,153	△ 961
寄附金	2	0
諸収入	102,077	21,658

用語解説

一般会計

町の会計の中心となる会計で、行政運営の基本的な経費です。これに対して、特定の事業を行う特別会計があります。

地方交付税

所得税、法人税、酒税、消費税、たばこ税の一定割合の額を、国が各地方公共団体に人口、面積、財政力などに応じて交付します。使い道は、各団体が自由に決められます。

町債

町が銀行などから借りているお金です。原則として、道路や学校などの公共施設の整備資金に充てるものです。

国庫支出金・県支出金

町で行う事業に対して国や県から交付されるお金です。使い道が決まっています。

民生費

子どもや高齢者、障害者の福祉や医療助成などの経費です。

当初予算の概要 平成23年度

平成23年度予算の概要は？

平成23年度の予算は、前年度より約7.0パーセント、6億2,300万円増加しました。

町の収入は、町税など町が自ら確保することができる自主財源と、地方交付税や国・県の支出金など、ほかの財源に頼る依存財源に分けられます。平成23年度は、町税が大幅に減少したため、国・県の補助金等の依存財源を積極的に活用し、予算編成を行いました。

依存財源のうち、地方交付税が2億5千万円増加し、国庫支出金が約2億1,400万円増加しました。

歳出では、少子高齢化対策を中心に民生費が9.7パーセント、毛呂山中学校武道場新築事業を含む教育費が19.1パーセント、町道整備事業などを含む土木費が12.6パーセント増加しました。また庁舎の耐震工事が2年目となる総務費は6.5パーセント減少しました。

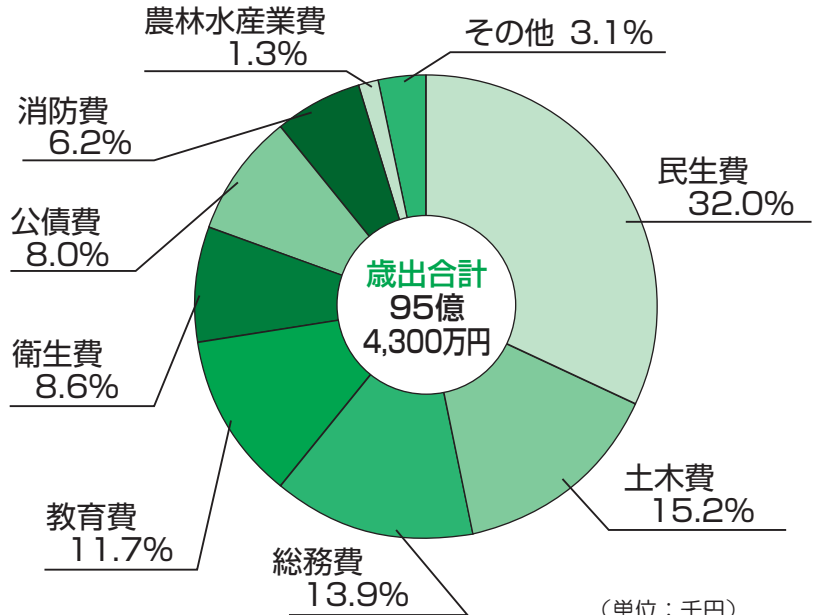

項目	予算額	前年比較増減額
民生費	3,050,713	270,661
土木費	1,446,554	161,775
総務費	1,322,882	△ 91,383
教育費	1,112,475	178,419
衛生費	816,436	44,741
公債費	764,374	16,519
消防費	590,398	18,121
農林水産業費	123,029	△ 12,988
その他	316,139	37,135
議会費	128,325	28,387
諸支出金	102,029	9,468
商工費	42,747	1,280
労働費	33,032	△ 2,000
予備費	10,000	0
災害復旧費	6	0

町民1人あたりに使われるお金は 合計26万2,509円

平成23年4月1日現在の人口3万6,353人で算出

消防費 16,241円	教育費 30,602円	民生費 83,919円
農林水産業費 3,384円	衛生費 22,459円	総務費 36,390円
その他 8,696円	公債費 21,026円	土木費 39,792円

町債の返済金です。

公債費

経費です。

公衆衛生、ごみの収集などに係る

衛生費

般に係る経費です。

学校の維持管理、給食など教育全

教育費

持管理のための経費です。

道路、公園などの建設、整備、維

土木費

係る経費です。

税務事務や住民窓口、選挙などに

総務費



平成23年度に 実施する主要な事業を紹介します！

元気に仕事ができるまちづくり

農林業、観光、商工業の振興支援や、住民などが取り組む起業活動を支援します。

【主な事業】

・マスコットキャラクター経費	115万円
・もろもろまちおこし事業補助金	50万円
・商工会補助金	754万円
・産業まつり補助金	300万円
・森林整備加速化・林業再生事業業務委託料	890万円
・サマーフェスティバル補助金	155万円

学びを未来に活かすまちづくり

住民が町の文化を自ら創り上げるといふ気風が育まれるよう、生涯学習活動を支援します。また、一人ひとりに応じた教育の充実を図るため、家庭、地域、幼稚園、保育園、小学校、中学校の連携と、本町ならではの特色ある教育を推進します。

【主な事業】

・小学校トイレ改修工事	2,000万円
・小・中学校校舎等修繕	1,420万円
・私立幼稚園就園奨励費補助金	3,616万4千円
・標準学力検査委託料	213万1千円
・就学援助金	2,179万3千円
・小・中学校パソコン機器借上料	2,436万円
・英語指導委託料	786万3千円
・史跡崇徳寺跡購入費	1,359万2千円



住民と行政の協働によるまちづくり

住民が正確な情報を共有し、隣近所で活発な住民活動が展開でき、さらに男女共同参画や住民の交流活動を促進し、簡素で効率的な行財政運営や広域的なまちづくりを進めます。

【主な事業】

・庁舎耐震補強工事	2,327万8千円
・町内循環バス運行事業	1,068万円
・コミュニティ施設特別整備事業補助金	1,272万1千円
・固定資産税評価資料作成業務委託料	1,258万2千円
・町長選挙	1,184万7千円
・県知事選挙	1,222万5千円
・町議会議員選挙	1,427万3千円

健康で安心して暮らせるまちづくり

地域における支え合いを基盤として、一人ひとりに対応できるきめ細やかな健康づくり活動や、少子高齢社会などに対応する福祉活動を支援します。

【主な事業】

・自立支援医療給付費	4,271万円
・介護給付費・訓練等給付費	2億8,962万6千円
・こども医療費	6,603万円
・民間保育所運営委託料	2億6,919万6千円
・子ども手当	6億9,258万円
・重度心身障害者医療費	6,961万6千円
・各種検診・予防接種委託料	9,895万8千円

自然と共生した安全で快適なまちづくり

自然と都市が調和し、道路や公園、交通環境が整備され、美しい景観づくりや水辺環境の創造を進め、また、防災対策の充実をはじめとし、防犯活動や交通安全活動などを住民と協働して推進し、環境に配慮した快適な生活の実現を支援します。

【主な事業】

・埼玉西部環境保全組合負担金	4億457万5千円
・農道・用排水路改良事業	2,130万円
・武州長瀬駅北口周辺地区整備事業	5億7,192万6千円
・町道整備事業	2億3,170万8千円
・西入間広域消防組合負担金	5億8,091万円



国 民健康保険特別会計

…45億1,658万円（前年度比6.1%増額）

医療保険制度の基礎的役割を果たしています。いざというときに安心して医療を受けられるようにするために使われる予算です。



特別会計

町には、一般会計のほかに、4つの特別会計と企業会計である水道事業会計があります。
特別会計や企業会計は、特定の事業を行うための予算です。保険料や使用料などの特定の収入でまかなわれ、一般会計とは独立した経理会計が行われています。

後 期高齢者医療特別会計

…2億6,321万6千円（前年度比1.9%の増額）

高齢者が安心して医療が受けられるように制度の維持、運営に使われます。



介 護保険特別会計

…16億5,972万2千円（前年度比7.1%の増額）

介護を必要とする人や介護予防が必要な人が、安心して生活を送れるように、総合的な介護サービスを行うために使われる予算です。



農 業集落排水事業特別会計

…2,733万4千円（前年度比4.8%の減額）

農村地域の生活向上を図るために、汚水の処理を行います。現在は主要な処理施設の建設が終了し、施設維持管理費用が中心となっています。



水 道会計

日常生活に欠かせない生活用水を安全供給するための予算です。とくに老朽管の布設替えなどを積極的に行います。



【水道事業収益】

水道料金など
予 算 額 / 7億8,992万5千円
前年度比 / 0.6%の増額

【水道事業費用】

水道施設維持管理、県水受水費など
予 算 額 / 7億7,021万3千円
前年度比 / 2.1%の増額

【資本的収入】

国庫補助金など
予 算 額 / 1,093万5千円
前年度比 / 94.6%の減額

【資本的支出】

配水施設整備など
予 算 額 / 4億4,809万1千円
前年度比 / 41.9%の減額



毛呂山町マスコットキャラクター「もろ丸くん」作者

矢野美雪さんの

毛呂山探訪



桂木観音にて

鮮やかな色彩に目を奪われました



出雲伊波比神社にて

おごそかな空気に想像力をかきたてられる趣がありました



美和田湖にて

日が暮れるまで時間を潰してみたいと思える場所でした

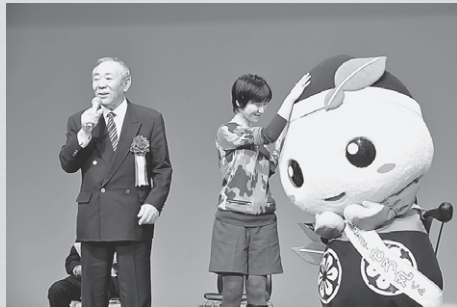

「もろ丸くん」と一緒に

見た目だけでなく足音まで愛らしかかったです



3月12、13日の2日間に「もろ丸くん」の作者矢野美雪さんが毛呂山町を訪れました。限られた時間のなか町内各地を巡り、「もろ丸くん」とも初対面をしました。

毛呂山町の皆さん初めまして、矢野美雪と申します。この度「もろ丸くん」を通じて毛呂山町とご縁を結ばせていただくことになりました。今回は春の流鏝馬を見学すること、もろ丸くんに会うことを楽しみに初めて毛呂山町を訪ねました。残念ながら春の流鏝馬は中止となり見られませんでした。が、「もろ丸くん」とは会うことができ、とても充実した2日間を過ごさせていただきました。

毛呂山町では、出雲伊波比神社や桂木観音、美和田湖などを訪ねました。訪れたどの場所も空気が澄んでおり、毛呂山町はとても自然を大切にしている町であると感じました。わたしの住む京都府京田辺市は宅地開発が進み多くの自然が失われてしまったので、自然が大切にされ、穏やかに流れる時間を感じられる毛呂山町は、本当に素晴らしいところであると思います。

そして念願の「もろ丸くん」との初対面です。想像していた以上に可愛くて、思わず抱きつきたくなりました。「もろ丸くん」には毛呂山町



矢野美雪さん

の伝統を守り伝えていくことはもちろん、各地に残る日本の文化にも広く目を向けて、人の心を未来につなげてもらいたいと思います。

わずか2日間の訪問でしたが、毛呂山町の皆さんが優しい心で接してくださいとおかげでもとても穏やかに過ごさせていただきました。しかし、流鏝馬は一度は見てみたいですし、春や秋といった違った季節の毛呂山町にも会ってみたいと感じています。機会があればぜひ訪れたいと思います。

絵を描いていなければおそろく一生出会うことのなかった町ですが、実際に訪れ、皆さんから様々なお話を聞くうちにわたしと毛呂山町が完全に無縁ではないことを学びました。私が毛呂山町を第二の故郷だと公言しても、毛呂山の皆さんが恥ずかしく思われないように、真面目に素直に、「ありがとう」を忘れずにこれからも創作を続けていきたいと思えます。

矢野美雪

わだいの特選

wadai-no tokusen CAMERA REPORT

プ 『毛呂山小学校の車椅子贈呈式』 ルタブが車椅子に変身！

3月18日、毛呂山小学校から社会福祉協議会へ、車椅子1台が贈られました。この車椅子は、毛呂山小学校が平成20年度から3年間かけて集めた空缶のプルタブを換金し、購入したものです。多くの人の協力により、429キログラムを超える量のプルタブが集まりました。人のために出来ることがあるということを生徒の皆さん。今後は、ペットボトルのキャップを集め、ワクチン提供に役立てる活動を実施していきます。



絵 『手づくり絵本教室』 本づくりにチャレンジ！

3月6日から4回にわたり、図書館で『手づくり絵本教室』が行われました。およそ10人が参加し、グラフィックデザイナーの高垣美和子たかがきみわこさんから絵本の作り方を教わりました。参加した人たちは、自分で考えたお話をもとに、紙や色鉛筆などの身近な材料を使って絵を描き、本に仕上げました。初めての作業にも根気よく取り組み、少しずつ完成に近づいていく工程を楽しんでいました。オリジナリティーあふれる作品が出来上がり、子どもも大人も、世界にひとつだけの絵本を手にした嬉しそうにしました。



始まっています 地域内交流！



参加者に大好評だった昨年の敬老会の様子

そこで第一団地は、年に1回敬老の日にあわせて、全地区連合で大規模な「敬老会」を催している。対象者は実に300人もいるという。参

加者には弁当と記念品を、不参加者には記念品を出している。「この方法であれば、参加できる人と参加できない人との公平性が、多少なりとも図れると思うんです」と第一団地の古澤連合区長は語ってくれた。実際、参加者も不参加の人も喜んでくれているという。「団地全体で敬老会を開くと、今まで各地区のサロンに参加しなかった人が出てくれたりするんですよ。そういった人から久しぶりに友達に会えてよかったなどの意見をいただく」と主催した方も嬉しくなります」と笑顔で語ってくれた。

多くの人を対象にすることで多くの参加者を募る！
「第一団地・敬老会」(連合いきいきサロン)

第一団地は、細分化される地区に分かれており、そのことによって配布物が早く回覧されるなどの利点がある。しかしながら、その枠だけにとらわれず、高齢者に対する対策などを第一団地という広い視点でとらえ、地域の諸問題を考えている地区でもある。

今後は、この取組を起点にして、「見守りネットワーク」を構築していく予定であるという。また、地区割りにとられず隣近所が声を掛け合える団地へと、少しずつ変えていきたいと考えているそうだ。

図書館 行こう

5月の休館日

毎週月曜日および6日(金)、30日(月)～6月3日(金)は蔵書点検期間のため休館します。
☎(295)1015

貸出点数(貸出期限)

図書・雑誌・紙芝居など/1人10点まで(3週間)
ビデオ・CD・DVD・カセット/1人5点まで(2週間)

■本の紹介

「お風呂の達人 バスクリン社員が教える究極の入浴術」
石川 泰弘/著 草思社/出版



「入」 浴剤会社の社員が長年の研究によりわかった「正しいお風呂の入浴方法」を大公開! 心身の疲労回復やダイエットなど、目的別の入浴術などを紹介。いつものお風呂がちょっとだけ楽しくなる一冊!

■子ども映画会

日時 5月14日(土) 午後2時～3時25分
定員 先着50人
内容 「アイス・エイジ」
2万年前の氷河期。ヘソ曲がりのマンモスら3匹が、迷子になった人間の赤ちゃんを発見。ファミリーに届ける旅が始まる。

■おはなし会

日時 5月28日(土) 午後2時～2時30分
内容 おはなし、絵本の読み聞かせ、紙芝居など
対象 1歳から小学生まで。小さなお子さんは、保護者同伴でご参加ください。

児童館 行こう

5月の休館日

毎週日・月曜日および3日(祝)、4日(祝) ☎(295)4111

5月5日(祝)こどもの日は1日開館しています。今年は「生クリームがバターに変身!」というイベントを行います。詳しくは、児童館にお問い合わせください。

■父親クラブ

日時 5月14日(土) 午前9時30分～
対象 幼児、小学生とのお父さん(家族で参加も大歓迎です)
内容 バナナオムレツ
費用 1人150円
持ち物 トッピング用フルーツ、飲み物
申込み 5月12日(木)までに、費用をそえて児童館へお申し込みください。

■遊びにおいでよ! ぴよんぴよん広場

日時 5月11日(水)、18日(水)
午前10時30分～11時30分
対象 2歳前後の子とその保護者
内容 体操・工作など(申込み不要)
持ち物 親子とも上履き



ぼくらのキャンパス

347 光山小学校



3年 かめた しおん
亀田 詩円さん



「楽しい町」

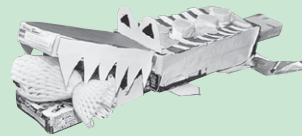

「ぼくのワニが さかなをゲットした」 2年 大沢 英祐くん



2年 かさざわ みれい
柿澤 心伶さん



「しゃぼんだまいっぱい」

■「幼児クラブ」に参加しませんか?

親子で一緒に体操したり、工作したり楽しく遊みましょう!

日時 火曜コース/5月24日(火)から毎週火曜日
木曜コース/5月26日(木)から毎週木曜日
(各コースともに全7回)
時間 午前10時15分～11時30分
内容 体操、お絵かき、工作ほか
対象 3、4歳児前後(平成19年4月2日～平成20年9月30日生まれの子とその母親)。対象外の方はご相談ください。
定員 先着15組。なるべく全日程参加できる人。
(参加者が少ない場合、どちらかのコースに変更または中止の場合があります)
申込み 5月10日(火)午前9時から児童館で受付(電話可) ※申込みは1人1組とさせていただきます。

平成23年度の区長さんを紹介します

問 役場総務課自治振興係 ☎ (295) 2112 内線 314



民の皆さんと町とのパイプ役として働いていただく区長さんをお知らせします。皆さんが生活している地域のことで、困っていることや気がついたこと、町に対する要望などがありましたら、区長さんまでご相談ください（敬称略）。

毛呂本郷 小田谷 長瀬一 長瀬二 長瀬三 前久保 沢田 平山 大師一 大師二 滝ノ入 阿諏訪 大谷木 葛貫 権現堂 宿谷 川角	小林 明弘 高富 和美 福田 敬 平野 正美 森 徹 安西 豊毅 大澤 公好 根本 浩 大野 宣之 大野 敏彦 大野 幹夫 伊理 定夫 秋本 忠 高柳 雅之 小山 洋子 市川 武夫 松井憲一郎	玉林寺 苦林 大類 西大久保 市場 下川原 西戸 箕和田 第一団地1 第一団地2 第一団地3 第一団地4A 第一団地4B 第一団地5 第二団地1 第二団地2 第二団地3	小室 邦人 金子 義博 粟田 秀彦 岡野 勉 山崎 均 酒巻 清 亀井 清 関口登美壽 畑中 泉 小室千穂子 小平 吉一 中本 修 古澤 俊夫 久保 きく 小久保光雄 黒川みき子 植村 ヤス	第二団地4 第二団地5 第二団地6 毛呂山台 学園台 第三団地 角木団地 日生団地 第四団地 第五団地 第六団地 岡本団地 総庭団地 東原団地 日化団地 第十三団地 むさし野自治会	豆田 一枝 森井 久志 大野 文允 横澤 誠 新井 正幸 鈴木 光義 北見勢津子 矢幡 時吉 関口 慶昭 大野 充 國安 利明 平林 重利 高橋 幸美 山内 要一 平岡 勝美 櫻井 治作 秋庭 利弘	新南台自治会 ゆずの木台 旭台団地北 第九団地 双葉団地 旭台（大） 旭台 旭台団地南 第七団地 西原団地 平山ニュータウン いわい団地 谷端団地 シャルマンコーポ毛呂山自治会 ジョイム毛呂山 目白台自治会	立川 隆 大坪 忠雄 大友 清一 大山 行二 平沢 準也 吉澤 平太 根岸 賢次 市木 貴徳 松浦 幸子 増田 精次 辻 和宏 飯干喜代子 未定 大隈 恵子 北川 弘宣 片桐 逸夫
---	--	--	---	--	---	--	---

町職員の人事異動をお知らせします

問 役場総務課職員係 ☎ 295-2112 内線316

平成23年4月1日付けで、町職員の人事異動がありました。課長級（カッコ内は前職）の異動と、退職者および新規採用職員についてお知らせします。

課長級（順不同。敬称略）

- ▽ 参事兼総務課長 加藤勉（参事兼秘書広報課長）
- ▽ 参事兼産業振興課長 岩田正彦（産業振興課長）
- ▽ 会計管理者兼参事兼会計課長 新井進（下水道組合局長）
- ▽ 参事兼企画財政課長 武野谷博之（企画財政課長）
- ▽ 参事兼教育総務課長 八木原睦（生涯学習課長）
- ▽ 西入間広域消防組合次長兼総務課長 栗生田義行（会計管理者兼会計課長）
- ▽ 生涯学習課長兼歴史民俗資料館長 村木功（歴史民俗資料館長）
- ▽ 秘書広報課長 村本英明（総務課副課長）
- ▽ まちづくり整備課長 岡野昭弘（企画財政課企業誘致担当専門員兼副課長）
- ▽ 高齢者支援課専門員 岡野鈴代（高齢者支援課副課長）
- ▽ 子ども課専門員 仲島尚一（子ども課副課長）

新規採用者

- ▽ 学校教育課長 高沢佳弘（埼玉県教育委員会より派遣）
- ▽ まちづくり整備課専門員 錦戸陽介（埼玉県より派遣）
- ▽ 教育センター指導主事 太田久美子（埼玉県教育委員会より派遣）
- ▽ 税務課主事補 下田純一（高齢者支援課主事補）
- ▽ 教育総務課主事補 坂本裕己
- ▽ 福祉課主事補 小島久美子 拓馬
- ▽ 高齢者支援課主事補 田島利佐
- ▽ 住民課主事 森田千絵
- ▽ 税務課主事 岩田大佑
- ▽ 保健センター保健師 山口恵里
- ▽ 保健センター栄養士 鈴木佐代子
- ▽ 若草保育園栄養士 小島しのぶ
- ▽ 歴史民俗資料館学芸員 植田雄己
- ▽ 税務課主任 関根大介（鶴ヶ島市より）

を行います。

開設費用の補助 町民農園開設にかかる費用(資材など)

について、10アール当たり5万円を限度に補助します。

開設手続きの支援 町民農園開設に必要な申請書類の作成や利用者の募集、情報の提供などのお手伝いをします。

※町民農園とは、サラリーマンなどの住民が小規模の農地を利用して野菜や花などを育てるための農園です。

問 役場産業振興課農林係 ☎

内線172

『あいあい園』『第2あいあい園』が新体系事業所に移りました

町が毛呂山町社会福祉協議会を指定管理者として運営していた障害者地域デイケア施設「あいあい園」「第2あいあい園」は、4月1日から「あいあい滝ノ入作業所」「あいあい作業所」と名称を改め、障害者自立支援法に基づき新体系サービス事業所に移行しました。

サービスを利用するためには、市町村にサービス利用申請をして調査を受ける必要があります。調査の結果、サービス利用が必要な人には受給

者証が交付されます。利用者は、サービス提供事業者と契約し、サービスの利用が始まります。

新体系サービス事業所一覧表

名称等	営業日時	実施事業	定員
あいあい作業所 (旧第2あいあい園) 川角449-1 ☎(295)3045	月～金 午前9時～午後4時 (祝日および12月28日 から1月4日は除く)	就労移行支援	10人
		就労継続支援B型	15人
あいあい滝ノ入作業所 (旧あいあい園) 滝ノ入159 ☎(295)1256	月～金 午前9時～午後4時 (祝日および12月28日 から1月4日は除く)	就労継続支援B型	15人

問 役場福祉課障害福祉係 ☎

内線116・117

『毛呂山町・越生町障害者就労支援センター』を開設しました

障害者の就労と障害者雇用をお考えの事業所を応援する「毛呂山町・越生町障害者就労支援センター」を毛呂山町と越生町の広域設置により、4月1日から開設しました。

所在地 川角449-1「あいあい作業所」内 ☎295-2030

開所日 月～金(祝日および12月28日から1月4日は除く)

開所時間 午前9時～午後5時

対象者 毛呂山町、越生町在住の障害者、障害者の就労・実習を希望する事業所

支援内容 就労に関する相談、就職の準備、職業開拓、職場見学や実習、職場定着支援、離職時の調整および離職後の支援など

費用 無料(実習経費などは本人の実費負担となります)

問 役場福祉課障害福祉係 ☎

内線116・117、毛呂山町社会福祉協議会 ☎295-3111

平成23年度日赤社資募集にご協力ください

毎年、5月は赤十字運動月間です。日本赤十字社では、国内外の災害救援活動、救急法や家庭看護法の普及、献血事業、医療事業などを、皆さんからお寄せいただく活動資金(社資)によって実施しております。今年度も、皆さんのご理解とご協力をお願いします。

問 日本赤十字社埼玉県支部 毛呂山町分区分(事務局) 役場福祉課地域福祉係 ☎内線112)

「菊づくり講習会」開催場所の変更について

5月から10月までの毎月第2日曜日午前9時～正午の講習会は、東公民館へ変更になりました。なお、講習会へ参加希望の人は、講習日に直接会場へお越しください。

問 教育委員会生涯学習課

☎ 習支援係 ☎内線522

若者の職業的自立を支援します

熊谷若者サポートステーション

二トなどの若者の職業的自立を支援するため、専門的な相談や自立に向けた支援プログラムの実施、適切な支援機関の誘導など、多様な就労支援メニューを提供します。

対象 15歳以上40歳未満の人とその保護者

開所時間 月～金曜日午前10時～午後6時

問 熊谷若者サポートステーション ☎048-520-2170

2170

ご参加を

『町立保育園』園庭開放

園庭を開放します。ぜひ遊びに来てください。

日にち 5月2日(月)▽旭台保育園、9日(月)▽若草保育園、16日(月)▽上町保育園

時間 午前10時～11時

場 町立各保育園

内容 園庭での自由遊び(雨天時はホールで遊びます)

対 未就園児の親子

問 旭台保育園 ☎294-0857、若草保育園 ☎294-4820、上町保育園 ☎294-6066

『布絵本をつくろう!』

日 5月19日(木)、26日(木)、6月9日(木)、16日(木)午前10時～正午

講師 若田文子さん(風とたんぽぽ主宰)

場 図書館2階視聴覚室

定 20人

対 町内在住・在勤の人

内容 全4回の講習をとおして『あれあれ?』という作品を作ります。図書館に見本があります。

参加費 2500円(材料費)
※当日は材料費とかなたんな裁縫セットをご持参ください。
申・問 4月26日(木)午前10時から図書館 ☎295-1015で受付(電話可)。

『楽しいバラの育て方』

日 5月11日(水)午前10時～11時30分

講師 バラ愛好家 斉藤よし江さん

場 図書館2階視聴覚室

定 先着30人

対 町内在住・在勤の人

内容 バラの年間管理(なお、質疑応答の時間も確保してあります)

申・問 4月26日(木)午前10時から図書館 ☎295-1015で受付(電話可)。

『醤油の仕込み実演』を開催

「醤油の仕込み実演」を見学しませんか。昭和前期、毛呂山を中心に活躍した醤油づくり職人の技を再現します。見学は自由です。

日 5月22日(日)午前9時30分～午後3時

場 歴史民俗資料館

共催 毛呂山醤油作りサークル

※申込み不要。直接会場へお

越してください。
問 歴史民俗資料館 ☎295-8282

『新規収藏品展』開催

平成19年度に皆さんから寄贈された資料を展示公開します。どうぞご覧ください。

場 歴史民俗資料館特別展示室

開催期間 4月29日(祝)～5月29日(日)(予定)

問 歴史民俗資料館 ☎295-8282

春季特別公開「桂木寺伝釈迦如来坐像」

滝ノ入地区にある桂木寺に伝わった仏像・伝釈迦如来坐像(県指定文化財)は、平安時代の作で、埼玉県内はもろろん、関東地方屈指の古い仏像です。ぜひご覧ください。

期間 4月29日(祝)～5月29日(日)(予定)

場所 歴史民俗資料館

問 歴史民俗資料館 ☎295-8282

入間西障害者相談支援センター出張相談

日 5月11日(水)午前10時～正午
場 役場相談室
対 障害(身体・知的・精神)

のある人やその家族
相談内容 生活上の諸問題など
※申込み不要。直接会場へ。
問 役場福祉課障害福祉係
☎内線116・117、☎295-2126

『普通救命講習会』

日 6月12日(日)午前9時～正午

場 西入間広域消防組合消防署

定 先着20人

料 200円(テキスト代含む)

申・問 5月1日(日)から31日(木)までに、消防署 ☎295-0178に申込み

※講習終了後、修了証を交付。

募集します

『児童館臨時職員』募集

職種 児童厚生員(幼児・児童に遊びを指導)

応募資格 児童福祉施設職員

養成校の卒業者、幼稚園・小学校・中学校・高校のいずれかの教諭資格を持つ人

保育士資格を持つ人

募集人員 1人

勤務日時 火曜日～土曜日

(日・月・祝日・年末年始休み) 午前9時～午後5時45分

応募資格 古文書の読解および学術的・専門的な調査整理ができ、パソコン(ワー

ドキュメント)の操作ができる。

賃金 時給900円
採用予定日 6月1日
応募・問 5月13日(金)までに、履歴書(写真貼付)と資格証明書の写しを児童館 ☎295-4111に提出してください。

歴史専門調査(古文書調査・整理)臨時職員募集

歴史民俗資料館では、古文書を調査し、整理する臨時職員を募集します。

応募資格 古文書の読解および学術的・専門的な調査整理ができ、パソコン(ワー

ドキュメント)の操作ができる。

募集人員 1人

勤務日時 火曜日～土曜日

(日・月・祝日・年末年始休み) 午前9時～午後5時45分

応募資格 古文書の読解および学術的・専門的な調査整理ができ、パソコン(ワー

ドキュメント)の操作ができる。

募集人員 1人

勤務日時 火曜日～土曜日

(日・月・祝日・年末年始休み) 午前9時～午後5時45分

応募資格 古文書の読解および学術的・専門的な調査整理ができ、パソコン(ワー

ドキュメント)の操作ができる。

募集人員 1人

勤務日時 火曜日～土曜日

(日・月・祝日・年末年始休み) 午前9時～午後5時45分

応募資格 古文書の読解および学術的・専門的な調査整理ができ、パソコン(ワー

ドキュメント)の操作ができる。

募集人員 1人

勤務日時 火曜日～土曜日

(日・月・祝日・年末年始休み) 午前9時～午後5時45分

応募資格 古文書の読解および学術的・専門的な調査整理ができ、パソコン(ワー

ドキュメント)の操作ができる。

ド・エクスセル) が使える人
勤務日時 週2日程度(午前9時〜午後5時)
勤務場所 歴史民俗資料館
募集人員 1人
採用時期 5月下旬から
応募方法 5月10日(火)までに、履歴書(写真貼付)を歴史民俗資料館に提出してください。
問 毛呂山町歴史民俗資料館 ☎295-8282

臨時職員(埋蔵文化財発掘調査登録者)募集
 歴史民俗資料館では、町内の埋蔵文化財発掘調査を行う臨時職員の登録者を募集します。選者のうえ、歴史民俗資料館に登録し、調査がある時に従事していただきます。
応募資格 ①心身ともに健康な人、②埋蔵文化財の発掘調査作業に耐えられる人
勤務日時 調査期間中の火〜金曜日(予定) 1日6時間程度
勤務内容 発掘調査の現場作業
勤務場所 町内
募集人員 若干名
採用時期 5月下旬から(契約期間は6か月以内)

「健康診査」を実施します

～長寿(後期高齢者)医療制度の加入者および今年度加入予定の国保加入者が対象です～

対象者

昭和11年10月1日から昭和12年3月31日生まれの国民健康保険加入者
 昭和11年4月1日から昭和11年9月30日生まれの国民健康保険加入者
 6月～8月に受診できます 12月～2月に受診できます

実施月	受付日	実施月	受付日
6月	5/10(火)～20(金)	12月	11/8(火)～18(金)
7月	6/3(金)～13(月)	1月	12/6(火)～16(金)
8月	7/5(火)～15(金)	2月	1/6(金)～16(月)

↑どの月でも受診できます↑
長寿(後期高齢者)医療制度の加入者
 ※平成23年3月末までに加入している人

内容 問診・身体計測・血圧測定・尿検査・血液検査・医師の診察など
料金 500円
場所 次のなかから1か所を選択
 埼玉医科大学病院健康管理センター、毛呂病院、長瀬クリニック、根岸内科医院、初野医院、ゆずの木台クリニック、市川医院、越生メディカルクリニック

※健診実施医療機関は、変更になる場合があります。その場合は、広報もろやまでお知らせする予定です。

定員 各月25人
手順 ①保健センターに申込み、受診券を受け取る
 ②医療機関を選び、健診の予約をして受診する
 ※昭和11年4月1日～昭和12年3月31日生まれ以外の人で、平成23年4月1日以降に長寿(後期高齢者)医療制度に加入した人は、保健センターにご相談ください。

■40歳以上(今年度40歳になる人を含む)の生活保護受給中の人の健康診査
 保健センターなどで集団健診(6～12月)を実施します。ご希望の人は保健センターまでご連絡ください。健診内容は、長寿(後期高齢者)医療制度加入者の健診と同じです。
問 保健センター ☎(294)5511

問 毛呂山町歴史民俗資料館 ☎295-8282

問 毛呂山町障害者福祉計画策定・推進委員会を募集します
 障害者福祉計画の策定にあたり、委員を募集します。
内容 年5回開催(予定)する障害者福祉計画策定・推進委員会で、意見を述べていただきます。
応募資格 平成23年1月1日現在で20歳以上の町内在住の人(町議会議員、町行政委員会委員、町職員を除く)などにより決定)
募集人員 若干名(書類選考)
任期 平成23年7月から平成24年3月まで(予定)
応募方法 5月9日(月)から5月13日(金)までに、応募申込書に必要事項を記入し、〒350-0493毛呂山町中央2-1役場福祉課障害福祉係へ郵送(期間内に必着)または持参。
 ※応募申込書は役場福祉課窓口もしくは、町ホームページ

現在で20歳以上の町内在住の人(町議会議員、町行政委員会委員、町職員を除く)などにより決定)
募集人員 若干名(書類選考)
任期 平成23年7月から平成24年3月まで(予定)
応募方法 5月9日(月)から5月13日(金)までに、応募申込書に必要事項を記入し、〒350-0493毛呂山町中央2-1役場福祉課障害福祉係へ郵送(期間内に必着)または持参。
 ※応募申込書は役場福祉課窓口もしくは、町ホームページ

を)覧ください。
 HP <http://www.town.moroyama.satama.jp>
問 役場福祉課障害福祉係 ☎内線116・117

臨時職員(学童バス運転手)を募集します
職務内容 毛呂山小学校学童の送迎
募集人員 1人
応募資格 普通自動車免許所
勤務日数 月曜日から金曜日(学校開校日)週3日または4日

勤務時間 午前7時～8時
 午後2時30分～4時30分
 ※学校行事などにより勤務時間の変更および土日運行があります。
時給 900円
採用予定日 5月下旬～9月30日(金)
応募方法 5月10日(火)までに、履歴書(写真貼付)を教育委員会教育総務課へ提出してください。
選考方法 面接試験を実施し選考します。
問 教育委員会教育総務課 ☎内線512

情報交換

『心をうたう』たんぼぼ
歌謡チャリティー発表会

公民館サークル活動で、「心をうたう」たんぼぼ歌謡チャリティー発表会を行います。皆さまのご来場をお待ちしています。なお、今回は皆さまからいただいた募金は、震災義援金とさせていただきます。

日／5月15日(日) 開場▽午前9時30分、開演▽午前10時

場／福祉会館 料／無料 問／たんぼぼ歌謡連合会 ☎294-0970 中山

『カメラクラブMORO』
展示会

少数のグループですが、光、影、色を求めてがんばっています。

日／5月20日(金)～21日(土) 午前9時～午後5時 場／中央公民館展示室 料／無料 問／294-3815 本郷

『フォークダンス ステップ・ホップ』会員募集

世界の音楽に合わせて体を動かす、少し汗をかき楽しく

踊りませんか？ 新会員も募集しています。

日／毎週火曜日午後3時～5時(ただし、6月から午後1時～3時) 場／中央公民館 会費／1000円(入会金なし) 問／295-5589 佐藤

『春季硬式テニス大会』
参加者募集

日／5月8日(日) (予備日5月15日(日) 午前8時30分)

場／川角公園テニスコート

料／毛呂山町在住・在勤者 参加費／シングル1300円 (開催日時に支払い) 申・問／4月30日(出までに、ファクスで ☎295-1201 川井に申込み

卓球教室開催のお知らせ

日にち／5月19日(木)、26日(木)、6月2日(木)、9日(木)、16日(木) (1回だけの参加も可) 時 間／午後1時～3時 場／総合公園体育館 参加費／1000円(保険代含む、1日のみでも1000円) 指導／毛呂山卓球連盟 持ち物／体育館シューズ・ラケット(貸し出し有り)・運動のできる服装 申・問／5月10日(火)

『卓球連盟』会員募集

卓球連盟では、今年度の会員(個人・団体)を募集しています。ご希望の方は卓球連盟加入の旨を表記し、住所、氏名、電話番号を記入して左記にファクスまたは郵送してください。

問／毛呂山町体育協会 〒350-0452 毛呂山町大谷木443、☎294-7101、☎294-7106

『第31回町長杯争奪ソフトテニス大会』出場者募集

日／5月29日(日) 午前8時30分 集合・午前9時開会式(予備日6月5日(日)) 場／川角公園テニスコート 料／毛呂山町・越生町・鳩山町在住、在勤の社会人、学生(中・高校生は除く) 種目／一般男子、一般女子、壮年男子(45歳以上)、壮年女子(45歳以上)

色とりどりのバラが咲競う
滝ノ入バラ祭りへ、ようこそ

申・問 役場産業振興課商工観光係 ☎内線 175

ボランティアによって作られた、毛呂山町の新名所『滝ノ入・ローズガーデン』。今年も皆さんのお越しをお待ちしています。



期間 5月25日(水)～6月5日(日)
時間 午前9時～午後4時
場所 もろびとの館脇
入園料 300円
駐車場 無料

※地元農産物を使ったこだわり加工食品、苗木などの販売。

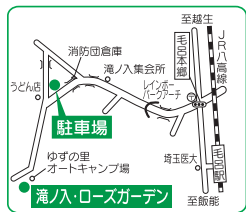

『フォークダンスひまわり』
初心者教室参加者募集

世界の音楽に乗って、楽しく踊りましょう！仲間達と共に手を取り、身体も脳も活性化してリフレッシュしましょう。やさしい曲から練習します。初心者大歓迎です。

日／5月18日(水)、25日(水) 午後3時～5時、5月21日(土)、28日(土) 午後1時～3時

場／東公民館ホール 料／無料 主催／初音の会 問／☎294-3068 高橋

『第7回すずらん邦楽コンサート』を開催します

日(土) 午後1時～3時 場／中央公民館 料／無料 問／☎295-8067 篠木

箏や尺八で奏でる美しい邦楽の世界へ、ぜひ、ご来場ください。

日／5月21日(土) 午後2時開演

場／東公民館ホール 料／無料 主催／初音の会 問／☎294-3068 高橋

ご寄附ありがとうございました

▽車椅子2台(地域福祉貢献のため)
川角歯科医院 様

『スポーツ健康フェア2011』 ～ 爽やかな汗を流しませんか? ～

☎ 教育委員会生涯学習課スポーツ振興係 ☎ (295) 2112 内線 523

春の総合スポーツイベントです。日ごろから身体を動かす習慣をつけましょう！
たくさんの方のご来場をお待ちしています。

日 時 5月8日(日) 午前9時～午後3時

場 所 毛呂山総合公園

内 容 歓迎式典アトラクション「武蔵越生高校チアリーダー部」午後0時30分～
ペタンク体験 午後1時～3時(芝生広場)
ストラックアウト・スカイクロス 午前10時30分～正午(体育館前広場)



■バドミントンコート・卓球台を無料開放します

無料開放施設	場所	時間	内 容
★バドミントンコート6面	メインアリーナ	午前9時～11時	4人以内のグループで申込みを受け付けます(先着12組)。※1時間単位:原則道具持参のこと。
★卓球台6台	剣道場	午前9時～11時 午後1時～3時	4人以内のグループで申込みを受け付けます(先着24組)。※1時間単位:原則道具持参のこと。

■体験教室・大会に参加しよう!!

教室・大会など	実施場所	開催時間	内 容
バドミントン教室	メインアリーナ	午後1時～3時 (午後0時30分から歓迎式典)	元実業団選手(NTT 東日本)によるバドミントンの技術指導です(近隣市町小・中学生)。
★体力測定 ～あなたの現在の体力は～	サブアリーナ	午前9時～11時	埼玉医大理学療法科の協力による体力測定。お子さんが学校で行っている新体カテストにチャレンジしませんか(先着30組)。
健康体操	柔道場	午前11時～正午	講師:菊地幸代さん「肩こり解消体操」～ストレスを解消する呼吸、簡単なストレッチ、姿勢改善の筋トレして肩こりを解消しましょう!～
★親子体操教室	サブアリーナ	午後1時30分 ～2時30分	4歳～就学前までのお子さんを対象に親子で楽しめる体操を行います(先着30組)。
★グラウンドゴルフ大会 (特設コース)	芝生広場	午前9時～正午	6名までのグループでコースを回ります。起伏のある難しいホールにもチャレンジ! 申込みは個人でも可能です(先着80人)。
小学生運動適性テスト	グラウンド他	午前9時～正午	5種類の簡単な運動による体力測定です。2年生以上の小学生なら誰でも参加できます。
★スポーツ自転車基礎講習	入口広場 ～宿谷の滝	午後1時～3時	スポーツ自転車で走り始めた人、基礎的なルール・道路通行のマナー・安全に走る技術を体験しましょう!(先着20人)

※体育館内は、体育館シューズが必要です。各大会、体験教室などの参加者は、運動しやすい服装でおいください。

※体力測定は、健康体操とセットです。(健康体操のみでも参加できます)

※★印に参加を希望する人は、事前に生涯学習課にお申し込みください(4月21日(木)から申込み受付開始)。

肝炎ウイルス検診(40歳以上で未受診者のみ)のお知らせ

☎ 保健センター ☎ (294) 5511

月 日	定員	場 所	申込み期間
5月31日(火)	10人	保健センター	4月26日(火)～ 5月17日(火)
6月24日(金)	10人		5月27日(金)～ 6月10日(金)
7月13日(水)	10人		6月15日(水)～ 6月29日(水)
9月27日(火)	10人	福祉会館	8月30日(火)～ 9月13日(火)
10月21日(金)	10人	中央公民館	9月22日(木)～ 10月7日(金)
11月14日(月)	25人	保健センター	10月17日(月)～ 10月31日(月)

時 間 午前8時45分～9時

※11月14日(月)のみ午後2時30分～3時30分

対 象 満40才以上の人(今年度40才になる人を含む)で次の①から⑤の項目のいずれにも当てはまらない人

①過去にC型肝炎ウイルス検査を受けたことがある人

②C型肝炎の治療を受けたことがある人・受けている人

③B型肝炎の治療を受けている人

④大きな手術(開胸手術、開腹手術など)などを受けたことがあり、定期的に肝機能検査を受けている人

⑤(女性のみ)妊娠・分娩時に多量に出血したことがあり、定期的に肝機能検査を受けている人

内 容 血液検査 **費 用** 無料

後期高齢者医療制度について お知らせします

この制度は、埼玉県内の全市町村で構成する「埼玉県後期高齢者医療広域連合」(以下「広域連合」)が運営しています。

広域連合と町の事務

広域連合では、被保険者の認定や資格管理、保険料の決定、保険証の交付、医療費の支給、財政運営などを行います。

毛呂山町では、保険料の徴収、保険証の引渡し、各種申請・届出の受付など、皆さんの身近な事務を行います。

対象となる人(被保険者)

- ・ 75歳以上の人
- ・ 65歳以上75歳未満で一定の障害がある人(申請して広域連合の認定を受ける必要があります)

なお、後期高齢者医療制度では、被保険者一人ひとりに保険料を納めていただきます。

保険証(被保険者証)

保険証はカード型で一人一枚交付されます。医療機関などにかかるときは必ず提示

してください。

保険証の有効期間は、毎年8月1日から翌年7月31日までの1年間となります。

75歳になる人

75歳になる人は、75歳になった日から資格を取得します。加入の手続きは特に必要ありません。誕生日前に保険証が郵送されます。

窓口での自己負担割合

病院(医療機関)などの窓口で支払う自己負担は、医療費の1割(現役並みの所得がある人は3割)です(負担していた割合は保険証に記載されています)。

療養費

次のような場合には、かった医療費を一度全額自己負担していただきますが、必要な書類を添えて申請するこ

とにより、一部負担金(1割または3割)を除いた額が払い戻されます。

- ① 急病などやむを得ない事情で、保険証を持たずに医療機関などにかかったときの費用
- ② 輸血したときの生血代(せいけつだい)
- ③ 医師が必要と認めた治療用器具(コルセット、義足など)の費用
- ④ 医師が必要と認め、はり、きゅう、マッサージなどの費用(代理受領以外)
- ⑤ 骨折・ねんざなどで施術を受けた柔道整復師の費用(保険を取り扱っている柔道整復師については、一部負担金で施術を受けることができます)
- ⑥ 海外旅行中に医療機関などにかかったときの費用

葬祭費の支給

被保険者が亡くなられたと

きは、その葬祭を行った人に5万円が支給されます。

【申請に必要なもの】

- ・ 葬祭を行った証明書類(会葬礼状、領収書など)
- ・ 亡くなられた人の保険証
- ・ 葬祭を行った人の印かん
- ・ 葬祭を行った人の振込先口座

交通事故などにあつたとき

交通事故など第三者(加害者)による行為でケガなどをした場合、後期高齢者医療制度で治療を受けることができます。

この場合、広域連合で治療にかかる費用を一時的に立て替え、あとで加害者に請求することにとなりますので、治療を受けるときは、保険証、印かんを持って、「第三者の行為による被害届」の手続きを速やかにしてください。

示談をするときは慎重に、加害者から治療費を受け取ったり、示談の内容によっては、後期高齢者医療制度での治療を受けることができないことがあるので、ご注意ください。

問 役場高齢者支援課高齢者

医療係 ☎295-2112
内線 124・125

平成23年度 町税・保険料口座振替日のお知らせ

☎ 役場 ☎ (295) 2112 町税に関すること 税務課納税係 内線 193・194
 保険料に関すること 高齢者支援課保険料係 内線 158・159

平成23年度の町税・保険料の口座振替日は下記のとおりです。

●口座振替ができる町税・保険料

町県民税・固定資産税・軽自動車税・国民健康保険税・介護保険料・後期高齢者医療保険料

●口座振替ができる金融機関

埼玉りそな銀行・みずほ銀行・三井住友銀行・りそな銀行・武蔵野銀行・東和銀行・埼玉信用金庫・

飯能信用金庫・中央労働金庫・いるま野農業協同組合・ゆうちょ銀行

●申し込み方法

①預貯金通帳、②通帳の届出印、③納税（納入）通知書をお持ちのうえ、金融機関または役場窓口にて、「口座振替依頼書」で申し込みます。

※町外の金融機関には、「口座振替依頼書」がありませんので、ご連絡いただければ郵送いたします。

納期限および口座振替日一覧

税目・保険料/月	5月	6月	7月	8月	9月	10月	11月	12月	1月	2月
町 県 民 税		1期		2期		3期		4期		
軽 自 動 車 税	1期									
固 定 資 産 税	1期		2期		3期		4期			
国 民 健 康 保 険 税		1期	2期	3期	4期	5期	6期	7期	8期	
介 護 保 険 料		1期	2期	3期	4期	5期	6期	7期	8期	
後期高齢者医療保険料			1期	2期	3期	4期	5期	6期	7期	8期
口 座 振 替 日	5/27	6/27	7/27	8/29	9/27	10/27	11/28	12/26	1/27	2/27
納 期 限	5/31	6/30	8/1	8/31	9/30	10/31	11/30	12/26	1/31	2/29

平成23・24年度 指名参加願い（追加）申請を受付ます

☎ 埼玉県総務部入札審査課 ☎ 048 (830) 5771、役場管財課契約係 ☎ (295) 2112 内線 541

埼玉県および町では、平成23・24年度建設工事、設計・調査・測量、土木施設維持管理業務の入札参加資格審査に係る申請受付（追加受付）を下記により実施します。なお、受付は、埼玉県電子入札共同システム参加自治体との共同窓口で行います。

受付期間 5月9日（月）～5月20日（金）

受付時間 午前9時～午後4時30分（昼休みを除く）

場 所 埼玉教育会館（浦和区高砂3-12-24）

申請方法 書類による申請のみ。対面審査を行います。

郵送または電子申請による受付はありません。

※4月28日（木）までに事前の予約が必要です。

【新規】

新規登録を希望する事業者については、県の登録希望の有無に係らず、上記期間中、県において受付を実施します（町の窓口による個別の受付は行いません）。

【自治体追加・希望業種追加】

申請日現在、電子入札共同システムに登録している全ての事業者は、上記期間中、県において参加希望業務の追加受付を実施します（町の窓口による個別の受付は行いません。また、電子申請による受付も行いません）。

建設工事に係る入札参加資格者の格付

建設工事請負に係る入札参加資格者については、「平成23・24年度建設工事請負等競争入札参加資格者格付要領」に基づき格付を実施し、公表します。

参加資格の有効期間

平成23年7月1日から平成25年3月31日まで
 ※申請書類、受付時間、会場、説明資料などの詳細は、埼玉県電子入札共同システムホームページで確認してください。

HP http://www.pref.saitama.lg.jp/page/2324_tuika1.html

※指名参加願い（追加）申請にかかる内容は町ホームページでもご覧になれます。

HP <http://www.town.moroyama.saitama.jp>

東日本大震災関連情報掲示板

毛呂山町へ避難された方へ

避難された方の現状確認について

地震・津波・原発により毛呂山町へ避難された方は、埼玉県を通じてお住まいになっていた県へ避難していることを報告しますので、下記担当までご連絡ください。

☎ 役場企画財政課 ☎ 内線 321

国税に関するご相談等について

国税に関するご相談等は被災地の税務署以外に避難先の税務署でも受けられます。また、申告済み還付金の支払時期等の確認および納税証明書の交付申請についても同様です。

☎ 川越税務署 ☎ (235) 9411

節電にご協力ください

東京電力は、節電の協力や発電所の復旧などにより、電力の需給バランスが改善していることから、計画停電を「原則実施しない」と発表しました。

しかしながら、夏期には、最大電力が供給力を上回り、大幅な電力不足が生じると見込まれています。

このため、住民の皆様には、引き続き不要な照明や電気機器の使用を控え、徹底した節電にご協力をお願いします。また、企業につきましても、削減目標を掲げるなどして、節電にご協力くださるようお願いいたします。

東日本大震災に伴う義援金箱の設置について

町では、3月11日に発生した東日本大震災による被災者への支援を行なうため、義援金箱を設置しています。皆様のご協力をお願いいたします。

義援金箱の設置場所 役場1階各課窓口、中央公民館・東公民館、図書館、保健センター

※受付時間は各施設とも開館時間内となります。

義援金受付期間 9月30日(金)まで

※皆様からご協力いただいた義援金は、日本赤十字社埼玉県支部を通して送金させていただきます。

※義援金詐欺の被害が発生しておりますので、ご注意ください。

☎ 役場福祉課地域福祉係 ☎ 内線 111・112



毛呂山町の水道水は安全です

3月31日、町の水道水について、第2回目の放射線量測定を行いました。その結果、放射性ヨウ素、放射性セシウムともに不検出となりましたのでお知らせします。

☎ 役場水道課 ☎ 内線 160

鎌北湖新緑まつり中止のお知らせ

5月14日開催予定の「鎌北湖新緑まつり」は、中止になりましたのでお知らせします。

☎ 毛呂山町観光協会事務局(役場産業振興課内) ☎ (295) 2112内線 175

山根荘趣味の会定例行事

5月の休館日	1日 3日 4日 5日 7日 8日 14日 15日 21日 22日 28日 29日	ダンス同好会	6日 20日
ゲートボール	2日 9日 23日	ぎんれい会(大正琴)	6日 20日
ベタンク	16日	三味線・民謡の会	12日 26日
声を出す会	18日	手芸の会	11日 25日
謡寿会	10日 24日	カラオケ同好会	2日 16日 (厚年カラオケ) 27日
民踊同好会	9日 23日	吟友会	11日 25日
俳句の会	13日 27日【季語 端午(たんご)、 麦(むぎ)】	書道の会	11日 25日
囲碁・将棋の会	6日 11日 13日 18日 20日 25日 27日	舞わかば会	11日 25日
お茶の会	6日 20日	FDカトレア	13日 27日
茜会(お花)	9日 23日	健康体操3B体操	16日
		楓会	13日
		押し花の会	2日 9日
		光華の会	9日 23日

山根荘は、町内在住で60歳以上の人でしたら、どなたでも無料でご利用いただけます。

※行事日程などについては、都合により変更する場合があります。

※上記の趣味の会に入会を希望する人は、下記までご連絡ください。

☎ 老人福祉センター山根荘 ☎ (294) 5545

リサイクル情報

●ゆずりたい品物

・うさぎ(有料)・室内乗馬器具(有料・相談)・電動介護ベッド(中古・無料)・ミシン、なべ20点セット(中古・無料)・日本サクラソウ苗(無料)

●ゆずってほしい品物

・CDラジカセ(有料)・車イス(中古・相談)

紹介したい品物がありましたら、お気軽にお申し込みください。また、交渉が成立した場合には、必ずご連絡ください。

掲載期間 3か月

☎・☎ 産業振興課商工観光係 ☎ 内線 175

けい 子宮頸がんワクチン、ヒブワクチン、小児用肺炎球菌ワクチン 接種費用の全額助成を始めます

☎ 保健センター ☎ (294) 5511

町では、4月1日から子宮頸がんワクチン、ヒブワクチン、小児用肺炎球菌ワクチンの全額助成を開始します。なお、これらの予防接種は、予防接種法に基づかない任意の予防接種となります。予防接種による効果や副反応、健康被害救済制度などをよく理解し、対象や内容をご確認のうえ、指定医療機関で接種を受けてください。

①ヒブワクチン、小児用肺炎球菌ワクチン予防接種

対象 接種日時時点で毛呂山町在住の生後2か月から5歳未満のお子さん

助成額 接種費用の全額公費負担（町指定医療機関（表2）に限りです）

申請 事前に保健センターで予診票を申請してください。

接種方法 町指定医療機関に予約のうえ、予診票および母子手帳を持参して接種を受けてください。

実施期間 平成23年4月1日から平成24年3月31日

※年齢により接種回数（表1参照）が異なります。すでに接種された分の払い戻しはありません。ただし、4月1日以降、町指定の医療機関で接種し、実費を支払った人は、町補助基準額の範囲で払い戻しができます。

【表1 ヒブワクチン・小児用肺炎球菌ワクチンの接種スケジュール】

種類	対象者	接種回数	備考
ヒブワクチン	初回接種が生後2か月以上7か月未満	初回接種3回	4～8週間を空けて3回接種します
		追加接種1回	3回目から概ね1年後に1回接種します
	初回接種が生後7か月以上12か月未満	初回接種2回	4～8週間を空けて2回接種します
		追加接種1回	2回目から概ね1年後に1回接種します
初回接種が1歳以上5歳未満	1回		
小児用肺炎球菌ワクチン	初回接種が生後2か月以上7か月未満	初回接種3回	27日以上を空けて3回接種します
		追加接種1回	3回目から60日以後に1回接種します
	初回接種が生後7か月以上12か月未満	初回接種2回	27日以上を空けて2回接種します
		追加接種1回	2回目から60日以後に1回接種します
	初回接種が1歳以上2歳未満	2回	60日以上空けて2回接種します
初回接種が2歳以上5歳未満	1回		

②子宮頸がんワクチン予防接種の内容について

対象 接種日時時点で毛呂山町在住の中学校1年生から高校1年生相当の女子

助成額 接種費用の全額を公費負担（町指定医療機関（表2）に限りです）

申請 事前に保健センターで予診票を申請してください。

接種方法 町指定医療機関に予約のうえ、予診票および母子手帳を持参して接種を受けてください。

実施期間 平成23年4月1日から平成24年3月31日

※すでに接種された分の払い戻しはありません。ただし、4月1日以降、町指定の医療機関で接種し、実費を支払った人は、町補助基準額の範囲で払い戻しができます。

【子宮頸がんワクチンの接種スケジュール】

子宮頸がんワクチン予防接種は、半年間の期間で計3回接種します。

①初回 ②2回目（初回から1か月後） ③3回目（2回目から5か月後）

【表2 町指定医療機関】（指定医療機関以外で助成は受けられません）

医療機関名	所在地	電話番号	医療機関名	所在地	電話番号
埼玉医科大学病院	保健センターまでお問い合わせください。		愛和病院	川越市古谷上 983-1	(235) 8811
柴崎皮膚科医院 ※	中央 4-19-12	(295) 6628	浅羽クリニック	坂戸市浅羽 991-1	(284) 1114
長瀬クリニック	川角 133-6	(295) 0708	坂戸西診療所	坂戸市北峰 33	(289) 5111
根岸内科医院 ※	下川原 171	(295) 3959	渋谷こどもクリニック	坂戸市日の出町6-25 7F III 3F	(284) 1881
初野医院 ※	長瀬 718	(294) 7713	藤井小児科医院	坂戸市千代田 4-14-12	(283) 7272
平間小児科医院	旭台 89-1	(295) 2655	厚友クリニック若葉	鶴ヶ島市富士見 1-9-34	(272) 3903
毛呂病院 ※	毛呂本郷 38	(276) 1496	しんまちクリニック	鶴ヶ島市新町 2-23-23	(271) 6154
ゆずの木台クリニック	中央 2-5-5	(295) 5158	鶴ヶ島医院	鶴ヶ島市脚折 1864-7	(285) 0179
市川医院	越生町越生 981	(292) 3011	若葉こどもクリニック	鶴ヶ島市藤金 333-2	(279) 0070
越生メディカルクリニック	越生町黒岩 199-1	(277) 1119	芳村医院	日高市上鹿山 80-13	042 (985) 1433
鳩山第一クリニック	鳩山町松ヶ丘 3-7-2	(296) 6800	こどもクリニックいとう小児科	東松山市岩殿 110-6	0493 (34) 4145
福島内科	鳩山町楓ヶ丘 4-17-8	(298) 0600			

※柴崎皮膚科医院、根岸内科医院、初野医院、毛呂病院では子宮頸がんワクチン以外の接種は受け付けていません。

※指定医療機関は変更になることがあります。なお、かかりつけの人のみ接種する場合があります。

※いずれも予約制です。

※子宮頸がんワクチンは、予約が殺到し、一時的に新規接種ができない場合があります。



保健センターからのお知らせ

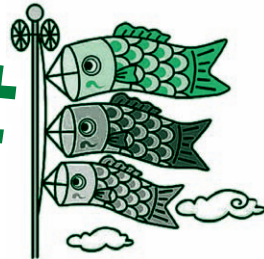

申込み・問合せ・実施場所
保健センター ☎ 049(294)5511

検診

乳・子宮頸がん検診 (受診回数/2年に1回)

日時 6月29日(水)午後

対象 乳がん/40歳以上、子宮頸がん/20歳以上

費用 乳がん/600円、子宮頸がん/500円

申込み 5月6日(金)から受付(定員になり次第締切)
当日の受付時間は申込み時にお知らせします。

※生活保護受給世帯の人は無料となります。申込み時にお申し出ください。

※お子さんの保育スペースあります。

胃がん検診・胸部X線検診(肺がん・結核) (受診回数/年1回)

日時 6月9日(木)午前

対象 40歳以上

費用 胃がん/600円

胸部X線検診/200円(喀痰細胞検査/500円)

申込み 5月23日(月)から受付(先着各120人)
当日の受付時間は申込み時にお知らせします。

健康相談

成人健康相談 (心と体の相談)

5月30日(月) 9:30~11:30 **場** 役場ホール

5月18日(水) 9:00~12:00 **場** 保健センター

※心の相談は来所前にご予約ください。

老人健康相談 (山根荘利用者のみ)

5月17日(火) 9:30~11:30 **場** 山根荘

電話相談 月~金曜日(祝日を除く) 9:00~17:00

子ども

乳幼児健診 ※対象者には個別に通知します。

4か月児健診 5月16日(月) **対** H22.12生まれの児

10か月児健診 5月13日(金) **対** H22.6生まれの児

1歳6か月児健診 5月18日(水) **対** H21.9生まれの児

3歳児健診 5月17日(火) **対** H19.10生まれの児

※年間予定表と一部異なっていますので、ご注意ください。

乳幼児の予防接種

BCG予防接種 5月11日(水) **申** 5/2(月)から

麻疹風しん(MR)予防接種 5月10日(火) **申** 4/28(木)から

三種混合 5月27日(金) **申** 5/20(金)から

ポリオ 5月24日(火) **申** 5/17(火)から

日本脳炎 5月9日(月) **申** 4/27(水)から

// 5月23日(月) **申** 5/16(月)から

つくしんぼ(赤ちゃん)サロン

日時 5月11日(水) 10:15~11:30 (受付は10:00~10:15)

内容 親子遊びの紹介、参加者の交流

対象 3か月~1歳3か月の第一子

2歳児歯科教室

日時 5月12日(木)
13:10~16:00 (受付は13:10~13:20)

対象 平成20年6月~平成21年4月生まれの子

持ち物 母子健康手帳・タオル・歯ブラシ・コップ

申込み 4月25日(月)から(先着40組)

内容 歯と栄養の話、歯科検診、歯みがき指導、
希望者に栄養相談

母親学級 初めてお父さんになる人も大歓迎!

日時 6月10日(金)、20日(月)、27日(月)、7月9日(土)
13:30~16:00ごろ

対象 初妊婦

申込み 5月9日(月)から(先着20人)

中学生・高校生の麻しん・風しん混合(MR)予防接種

毛呂山中学校1年生 5月31日(火)、6月1日(水)

川角中学校1年生 6月29日(水)、30日(木)

場所 各中学校 **申込み** 学校を通じて通知します。

※上記以外の中・高校生は7月以降に実施します。

第19回「8020よい歯のコンクール」

埼玉県では、「80歳になっても自分の歯を20本以上残そう!」という「8020運動」を展開しています。

その一環として、入間郡市歯科医師会主催のコンクールを開催しますので、ふるってご参加ください。

日時 6月5日(日) 午前10時~正午

場所 坂戸市立市民健康センター
(坂戸市石井2327-3)

対象 坂戸保健所管内に在住し、80歳以上(平成23年4月1日現在)で、自分の歯が20本以上ある健康な人(ただし、過去に表彰を受けたことのある人を除く)

審査等 当日、口腔内診査および面接を行い、入間郡市歯科医師会会長が表彰いたします。

申込み 5月19日(木)までに、保健センターまたは歯科医師会会員の歯科医院にお申し込みください。

5月の在宅当番医 9:00~12:00

日にち	医療機関名	専科	住所	電話
5/3(祝)	長瀬クリニック	内科・小児科	川角133-6	295-0708
5/4(祝)	越生メディカルクリニック	内科	越生町黒岩199-1	277-1119
5/5(祝)	ゆずの木台クリニック	内科・小児科・眼科	中央2-5-5	295-5158

※埼玉医科大学病院(毛呂本郷38 ☎ 276-1465)は、救急部が日曜・祝日を問わず救急患者を受け入れています。

日	月	火	水	木	金	土	
1 ㊦ ・休日納税・納入窓口 場役場 ・6月分総合公園 予約日 場総合公園 ・トレーニング機器説明会 場総合公園	2 ㊦㊧㊨㊩ ・光山小学校開校 記念日 ・園庭開放 場旭台保育園 →P12	3 ㊦ 憲法記念日 ㊦	4 ㊦ みどりの日 ㊦	5 ㊦ こどもの日 ・こどもの日イベント 場児童館→P8 ・体育施設 6月分調整会議 場総合公園	6 ㊦㊧㊨	7	
8 ㊦ ・スポーツ健康フェア 場総合公園→P15 ・泉野小学校開校 記念日	9 ㊦㊧㊨㊩ ・園庭開放 場若草保育園 →P12	10	11 ・びよんびよん広場 場児童館→P8 ・入間西障害者相談支援 センター出張相談 場役場相談室 →P12 ・楽しいバラの育て方 場図書館→P12 ・つくしんぼサロン 場保健センター →P20	12 ・子育てサロン 場東公民館	13	14 ・父親クラブ 場児童館→P8 ・子ども映画会 場図書館→P8	
15 ㊦ ・春の清掃日	16 ㊦㊧㊨㊩ ・園庭開放 場上町保育園 →P12	17	18 ・びよんびよん広場 場児童館→P8	19 ・布絵本をつくろう 場図書館→P12	20	21 ・町立中学校体育祭 場各町立中学校	
22 ㊦ ・醤油の仕込み実演 場歴史民俗資料館 →P12	23 ㊦㊧㊨㊩	24 ・幼児クラブ 火曜コース 場児童館 →P8	25	26 ・布絵本をつくろう 場図書館→P12 ・幼児クラブ 木曜コース 場児童館→P8 ・子育てサロン 場福祉会館	27	28 ・おはなし会 場図書館→P8	
29 ㊦ ・休日納税・納入窓口 場役場→P10	30 ㊦㊧㊨㊩	31 ㊦ ・幼児クラブ 火曜コース 場児童館 →P8	施設のお休みマーク ㊦図書館 ㊧歴史民俗資料館 ㊨児童館 ㊩町内体育施設（総合公園体育館・グラウンド、 大類グラウンド・ソフトボールパーク、川角公園、 西戸・川角・岩井・目白台各グラウンド、弓道場）			場＝場所	

5月の相談コーナー

法律相談

■弁護士（要予約）
5月12日（木）、23日（月）
13:30～16:00

■行政書士
5月18日（水）
10:00～15:00

場 所 役場会議室
問合せ 総務課自治振興係
☎内線314

✿土地家屋のトラブル、金
銭貸借や補償、相続問題な
ど

人権・行政相談

5月12日（木）13:30～16:00
場 所 役場会議室

問合せ 総務課自治振興係
☎内線314

✿人権問題・行政に関する苦情など

教育相談

月～金 10:00～16:30

場 所 教育センター

電話相談番号 ☎(295) 2525

✿不登校、いじめ、しつけなど

心配ごと相談

毎週水曜日 10:00～正午

場 所 福祉会館

問合せ 社会福祉協議会

☎(295) 3111

✿生活上の悩み、困りごとなど

消費生活相談

毎週水曜日 10:00～15:00

場 所 役場相談室1

問合せ 産業振興課商工観光係

☎内線175

✿違法な契約や商品の苦情など

5月の納期限

軽自動車税 1期

固定資産税 1期

**税金・保険料は納
期限内に忘れずに
納めましょう！**



滝ノ入冠水橋
昭和47年9月

毛呂川にかかる冠水橋（現在も同様の名称で残存）の写真です。その名のお通り、増水時には、橋そのものが水をかぶり障害物を下流へと流す機能を果たしていました。現在は、「あいあい園」の下流にかかる橋の下に当時の面影が残されています。

現在の風景

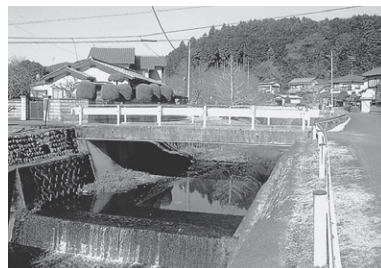

●お知らせ●

長い間、広報もろやまの裏表紙の顔として続けさせていただいている毛呂山思い出写真館は、掲載可能な写真が不足しているため、今後の掲載継続が難しくなっています。昭和60年代ごろまでの昔の写真が皆さんの家庭にも眠っていませんか？ 写真を貸していただける方は、役場秘書広報課広報広聴係☎(295)2112内線332までご連絡ください。

徒然歳時記

春眠

「春眠、暁を覚えず。」お馴染みのこの言葉は、「春の眠りは心地よいので、朝が来たことに気づかず寝過ごしてしまう」という使われ方が一般的です。でも、実はもうひとつの解釈があります。「春は、冬に比べて日の出の時刻が早まるので、日の出に気づかなくなってしまった」という解釈です。この言葉を始めて使った詩人、孟浩然がどちらの意味で使ったかは定かではありませんが、いずれにせよ、春は眠気を誘う季節です。



春に眠くなる最も大きな原因は、新陳代謝が活発になることにより、ビタミンB1が不足しがちになるためであるといわれています。また、入学や入社、異動などで環境が大きく変化することも、疲れや眠気の原因になるようです。

では、朝すっきり目覚めるためにはどうすればよいのでしょうか。それには、まず、日没後は出来るだけ強い光を避けることです。脳の中で作られるメラトニンというホルモンは、深い眠りをもたらす物質ですが、光を感じると分泌が抑えられてしまうといわれています。寝る前に、テレビや携帯電話、パソコンの画面を見ることはなるべく控えましょう。

また、朝に自分なりの楽しみを用意しておくことも目覚めやすくなる効果があります。好きな趣味を朝にする、お気に入りの服を着る、朝ごはん好きなものを食べる、花を見ながら散歩するなどです。皆さんもぜひ、小さな工夫を取り入れて、眠い春の朝を楽しく過ごしてみてください。

【編】 3月11日に発生した東日本大震災で被災された皆様に心からお見舞い申し上げます。町では、被災された皆さんを支援するため、義援金箱を設置しています。一人ひとりの力は小さくても、皆で力を合わせれば大きな力になる。そう信じています。ぜひ、皆さんの善意をお寄せください。(Y)

わがやのアイドル

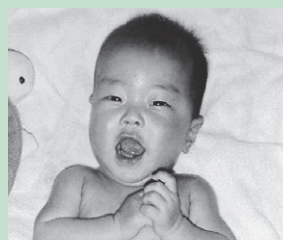

石井 楓大くん
(6か月)

裸でも元気いっぱいな楓大！最近では電車やバイクの本を見せると大喜び。

大きくなったらみんなでバイクツーリングしたいね。



大野 夢奈ちゃん
(2歳9か月)
華奈ちゃん
(10か月)

ゆなはおしゃべりが上手になりました。ゆながかなと遊んでくれるのでママは助かっています。

やりすぎな時もありますけどね(笑)

■ 秘書広報課では「わがやのアイドル」を募集中です。
☎・☎ 役場秘書広報課☎(295)2112内線332

人口 36,353人 (-90人)
【男 18,100人 (-49人) 女 18,253人 (-41人)】
世帯 15,695戸 (-9戸)
※平成23年4月1日現在(カッコ)内は前月比

口広報もろやまは、役場ホール、両公民館、図書館、保健センター、教育センター、総合公園体育館、歴史民俗資料館、福祉会館に置いてあります。