



毛呂山町マスコットキャラクター
もろ丸くん

緑と
ふれあいの
文化都市

広報

もろやま

1

NO.845

2011年1月20日
(平成23年)

町長新年のあいさつ・表彰2 ~ 3
町県民税・所得税の申告4 ~ 5
川越税務署からのお知らせ 6
国民健康保険に加入の皆さんへ 7
教育NOW・ぼくらのキャンパス8・9
わだいの特選 10
地域内交流・歴史散歩 11
インフォメーション 12~22
毛呂山思い出写真館 23
もろ丸思い出写真館 24

桂木観音から望む初日の出

1月1日、桂木観音から撮影した初日の出の写真です。この日は、天候に恵まれとても美しい日の出を見ることができました。また、太陽の右側に見えるのが東京スカイツリーです。建設途中のその姿をはっきりととらえることができました。晴れた日には桂木観音からもこのように東京スカイツリーを見ることができます。ぜひ訪れてみてください。

毎週水曜日は、午後7時まで
窓口業務を延長しています。

税務課・住民課・子ども課
高齢者支援課・福祉課・水道課



この広報は再生紙と、環境にやさしい「大豆インキ」を使用しています。



QRコード



毛呂山町長 小沢 信義

初春のお慶びを申し上げます。住民各位におかれましては、ご健勝にて飛躍の卯年をお迎えのことと存じます。

さて、国政を顧みますと、民主党政権にチェンジしたものの、普天間基地・尖閣諸島問題・TPPなど、外圧や国土および国防についての危機対応への遅れなどがマスコミを通じて伝えられています。国民が安全で安心して生活でき、公德心や報恩感謝などの気持ちをもって、勤勉で真面目な日本人の美徳と奉仕の精神を志すような政治運営であってほしいと思います。

毛呂山町の一年を振り返って

昨年は毛呂山町が昭和30年に川角村と合併して55周年の節目の年でありました。その記念事業も実施し、成功裏に終了することができました。昨年一年間の本町の出来事を振り返りかえってみますと、

1 マスコットキャラクター「もろ丸くん」がデビューしました

「もろ丸くん」は顔がゆず、帽子は流鏑馬で乗り子が着ける烏帽子、胴は町の花である菊と町の特産ゆずの輪切りをイメージした図、背に弓と矢を背負っています。「もろ丸くん」は、品格ある町の特産ゆずと流鏑馬があるからこそ生まれたのです（京都府京田

2 新毛呂山町史を刊行しました

昭和53年に毛呂山町史が刊行され、以来30年以上が経過しましたが、新毛呂山町史には、新しい発見なども盛り込まれ、カラー写真を取り入れた見やすく読みやすい町史になっています。

3 ゆずの里ケーブルテレビが開局しました

ゆずの里ケーブルテレビに、町も300万円を出資しました。本年7月には、アナログ放送から地上デジタル放送に変わることから、住民要望の受皿としてケーブルテレビ会社の設立に参加しました。

4 「出張！なんでも鑑定団」のテレビ放映が行われました

10月10日に毛呂山町福祉会館で収録し、185名の方がたから250点以上の出品があり大成功でした。

5 全国初のやぶさめサミットを開催しました

関東近県の9団体が参加してのサミットは、10月31日福祉会館でシンポジウムを実施し、11月3日まで各地の資料展示を行いました。11月3日の本祭りには、特設ステージを設置し、流鏑馬を見学していただきました。また、やぶさめ保存会では、ミタラセ池の整備と馬場の改良工事および重殿淵の

碑を建立しました。サミットを開催して、改めて本町の流鏑馬の素晴らしさに感動しました。

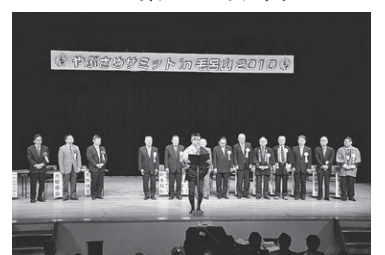

このほか、NHK総合テレビで9月12日に放映された「課外授業ようこそ先輩」の収録が毛呂山小学校で行われ、女優の大竹しのぶさんが母校で心打たれるお話をしてくださいました。

私は、合併55周年を礎にして更なる100周年に向けて、大きく飛躍することを願っています。また、私事ですが、昨年4月に全国941の町村で組織する全国町村会の副会長に就任し、12月1日には、NHKホールで開催された全国町村会の全国大会で議長の大役を務めました。このような事業を実施できましたのも、議会そして住民各位ならびに職員のご協力あるご協力の賜物です。

今年の主な事業について

町では現在、町財政の健全運営に努めています。今年には更に卯年にホップ・ステップ・ジャンプと大きく飛躍すべき事業を推進していきます。現在、新年度に向け、予算編成



受賞おめでとうございます

(国表彰)

秋の叙勲^{じよくん}

～長年にわたり、防衛行政の分野に貢献～

瑞宝小綬章

渡邊 正之さん（双葉団地）

危険業務従事者叙勲

～防衛の業務に功績を残し、長年、危険な業務に携わった～

瑞宝単光章

米澤^{よわざわ} 博さん（前久保）

全国防犯協会連合会長表彰

～地域安全活動に尽力し、安全で安心な街づくりに貢献～

防犯栄誉銅章

地域安全推進連絡協議会毛呂山支部支部長 木村 正雄さん（第四団地）

(埼玉県表彰)

シラコバト賞

～日常、身近なところで住みよい地域社会の実現のため、積極的な実践活動を地道に続けている活動と功績を顕彰～

彩の国コミュニティ協議会会長表彰

個人 根田 ヒデさん（第九団地）、田沼^{ともこ} 俱子さん（日生団地）、
新井 弘さん（第一団地）

団体 毛呂山太鼓の会

消防功労表彰

～地域の予防消防の啓発活動に積極的に取り組み消防の発展に貢献～

青柳^{あきら} 章さん（玉林寺）

埼玉県体育指導委員協議会功労賞

～長年にわたり、町のスポーツ振興に貢献～

井上^{よしてる} 吉輝さん（第七団地）

埼玉県スポーツ少年団表彰

～長年、スポーツ少年団指導者として青少年健全育成に貢献～

毛呂山ウイングス 渡辺 明雄さん（ゆずの木台）

埼玉県地域安全功労者表彰

～地域安全活動の推進に尽力し、安全で安心な街づくりに貢献～

地域安全推進連絡協議会毛呂山支部副支部長 小山^{よしお} 善男さん（第一団地）

(毛呂山町表彰)

有功表彰

～長年にわたり、執行機関の委員として尽力した～

金子 富夫さん（大師二）

～教育、文化および体育の向上に寄与した～

内野^{まさひろ} 勝裕さん（大師二）、川嶋 伸次さん（東京都在住）

～社会福祉の増進に寄与した～

森澤美智子さん（第二団地）

※今回掲載した受賞者は、平成22年7月1日から12月31日までの間に国、県などから表彰を受けた人で、町を通じて申請手続きを行った人などを中心に掲載しています。

の最中でありませんが、主な事業を申し上げますと、
1 いよいよ新飯能寄居バイパス葛貫工区（役場南より埼玉医大国際医療センターまで）が開通します。
2 武州長瀬駅北口周辺地区整備事業は、平成23・24年度は橋上駅舎・自由通路を建設する予定です。
3 県道、川角交差点改良工事で、川角小学校の校庭部分を右折帯の

一部に変更する工事に着手します。
4 3月末、苦林浄水場に紫外線照射によるクリプトスポリジウムなどの不活化処理を行う施設が完成します。苦林の水をよりいっそう安全で安心して飲んでもらえるようにするものです。
5 4月1日より開発許可等の事務は、町で行う予定です。
6 毛呂山中学校に武道場（柔道・

剣道）を建設します。
7 光山小学校校舎および川角中学校体育館の耐震補強工事を実施します。
以上のような事業を議会ならびに住民皆様のご協力を得ながら実施して参ります。
結びに、住民皆様健康で幸せな一年でありますようお願い申し上げます。まして、新春のご挨拶といたします。

町県民税・所得税の 申告のお知らせ

申告のご注意 !!

次の方は税務署で申告してください。
 ●土地、家屋、株式、ゴルフ会員権などの譲渡所得のある人
 ●青色申告の人
 ●平成21年分以前の申告をする人
 ●国外に居住する人を扶養している人
 ●山林所得のある人
 ~上記の方は町会場では申告できません~

申告期間 **2月16日(水)~3月15日(火)**

還付申告の人 / 2月3日(木)、4日(金)

年金収入のみの人 / 2月7日(月)、8日(火)、9日(水)、10日(木)

受付時間 午前9時~11時、午後1時~4時 (混雑状況により午前中に受付をしても相談が午後になる場合があります)

相談場所 毛呂山町役場 2階会議室

問合せ 町県民税について / 役場税務課 町民税課税係 ☎(295) 2112内線195・196
 所得税などについて / 申告案内コールセンター (申告案内窓口) ☎(235) 9411

◆◆ 町県民税・還付申告の受付日程表 ◆◆

受付日	受付地区など	
	午前(9時~11時)	午後(1時~4時)
2月 3日(木)	還付申告	給与所得者で、医療費控除または住宅借入金等特別控除の対象となるため、所得税の
2月 4日(金)	の人	還付申告をする人
2月7日から10日の受付地区は、大字(町名)です		
2月 7日(月)	年金収入のみの人	大字岩井・下川原、平山、岩井東
2月 8日(火)		大字小田谷・苦林、中央
2月 9日(水)		大字西戸・葛貫・毛呂本郷
2月 10日(木)		前久保南
2月 10日(木)	大字川角・長瀬、岩井西	大字阿諏訪・大類・権現堂・宿谷・滝ノ入・西大久保・箕和田、目白台
2月16日以降の受付地区は、行政区です		
2月 16日(水)	上町、中町、毛呂病院ケアハウス	下町、金塚、埼玉医大福祉棟、ジョイム毛呂山
2月 17日(木)	東雲、小田谷、西裏団地	平山、平山ニュータウン
2月 18日(金)	前久保	岡本団地、いわい団地、ゆずの木台
2月 19日(土)	指定日に来られない人	
2月 21日(月)	沢田	大師二区、シャルマンコーポ毛呂山自治会
2月 22日(火)	大師一区	長瀬一区、総庭団地
2月 23日(水)	長瀬二区、双葉団地	長瀬三区、第六団地、第九団地
2月 24日(木)	滝ノ入、杉ノ入団地	阿諏訪
2月 25日(金)	大谷木、宿谷、権現堂	葛貫、日生団地
2月 26日(土)	指定日に来られない人	
2月 28日(月)	第一団地1区~3区、第四団地	第一団地4A区~5区、第七団地、第十三団地
3月 1日(火)	第二団地1区~3区	第二団地4区~6区、第五団地、西原団地
3月 2日(水)	第三団地	毛呂山台
3月 3日(木)	角木団地	学園台、日化団地、旭台団地(北・南)
3月 4日(金)	川角、玉林寺	むさし野自治会、谷端団地
3月 7日(月)	西大久保	旭台、旭台(大)、大類、苦林
3月 8日(火)	下川原	西戸、東原団地
3月 9日(水)	市場、新南台自治会	箕和田、目白台自治会
3月 10日(木)	指定日に来られない人	
3月 11日(金)		
3月 14日(月)		
3月 15日(火)		

※インフルエンザが流行した場合には、感染防止のため申告会場を閉鎖することがあります。

申告はできるだけ指定日に

今年も町県民税・所得税の申告受付が、2月16日(水)から3月15日(火)までの期間に行われます。役場での申告受付は、前ページのとおりです。

申告期限間近になりますと大変混みますので、やむを得ない場合を除き、なるべく指定日に申告するようにご協力をお願いします。

※役場または税務署から申告書が届いた場合は、必ずその申告書をご持参ください。

平日以外の申告受付日

昨年に引き続き、平日以外の申告受付日を設けましたので、ご利用ください。

●毛呂山町役場／2月19日(出)
・2月26日(出)

●川越税務署／2月20日(日)・2月27日(日)

町県民税の申告

●申告が必要な人

平成23年1月1日現在、毛呂山町に住んでいた人で、次の人などが該当します。

・商業、工業、農業などの事業を営んでいる人や、地代・家賃・利子・配当などの所

得があった人

※源泉分離課税されている配当所得に関しては申告不要ですが、申告した場合、総合課税となります。

・給与所得者で、勤務先から給与支払報告書が町に提出されていない人

・所得のない人(申告書裏面の「9所得が無かった人の記載欄」を必ず記入してください)

※国民健康保険に加入している場合は、16歳以上のすべての人の申告が必要です。詳しくは、7ページをご覧ください。

※税務署へ所得税の確定申告書を提出した人は、町県民税の申告は必要ありません。

所得税の申告

●申告が必要な人

給与所得がある人

給与を1か所から受けている人で、給与所得以外の所得金額が20万円を超える人
・給与を2か所以上から受けている人で、退職所得以外の所得合計額が20万円を超える人

・平成22年中の給与などの収入金額が2千万円を超える人

事業所得などがある人

事業所得の申告は、できるだけ税務署をご利用ください。

●申告に必要なもの

①所得のわかる書類

・給与所得や年金所得のある人は、原則として平成22年分の源泉徴収票(原本)

・事業をしている人は、収支内訳書(事前に帳簿や領収書から、売上や必要経費を整理、計算して収支内訳書を作成してください)

②生命保険・地震保険・国民

年金の控除証明書、国民健康保険などの領収書

③印鑑

④申告者本人名義の預金口座番号のわかるもの

還付申告

給与や年金から所得税を源泉徴収されている人で、次に該当すれば還付申告できます。

●医療費控除

本人、または生計と一緒にする配偶者やそのほかの親族のために、平成22年中に支払った医療費の合計金額から、健康保険などで補てんされた金額を差し引き、さらに総所得金額等の5パーセント(10万円が上限)を差し引い

た残額が、控除の対象になります。

申告に必要なもの

①平成22年分源泉徴収票(原本)

②平成22年中の医療費の領収書・保険金などで補てんされた額のわかるもの(事前に個人・医療機関ごとに医療費を計算してください)

③印鑑

④申告者本人名義の預金口座番号のわかるもの

●住宅借入金等特別控除

住宅ローンを利用して、自己の居住のために住宅を取得、または増改築などをした人で、一定の要件にあてはまる場合に対象になります。なお、税制改正により平成21年から平成25年までの間に入居した場合、所得税から住宅借入金等特別控除額を引ききれなかった人は、住民税(所得割)から控除できるようになりました。

※平成11年から平成18年までに入居した場合、国から地方への税源移譲にともない、所得税から住宅借入金等特別控除額を引ききれなかった人は、住民税(所得割)から控除できる経過措置がありますが、

年末調整を済ませた給与所得者は、住民税の申告が不要になりました。

●雑損控除

火災や盗難などで損害を受けた場合に対象になります。

●寄附金税額控除

国や地方公共団体などに5千円を超える寄附をした場合に対象になります。

ご存知ですか？

「給与支払報告書」の提出をお忘れなく

専従者や従業員を雇用している事業主は、従業員などの住所地の市町村に、平成22年分の給与支払報告書を1月31日(月)までに提出していただくことになっています。この報告書の提出がないと、専従者や従業員は、町県民税の申告をしなければなりません。

譲渡所得・山林所得の申告は税務署で受け付けます

平成22年中に土地・建物・山林・株式などを譲渡や交換した人は申告をしなければなりません。この申告は、税務署で行いますので、日程にしたがって申告をしてください。また、青色申告の人は税務署で申告をしてください。

川越税務署からの お知らせ

問合せ 申告案内コールセンター
(申告案内窓口) ☎ (235) 9411
※自動音声応答に従い「0」番を選択
してください

**所得税などの
確定申告はお早めに!**

平成22年分の申告期間および納付期限などは、次のお知らせです。できるだけお早めにお済ませください。

確定申告は、「自分で正しく計算し、期限内に申告・納税する」という制度です。ご協力をお願いします。

●所得税の確定申告

申告期間／2月16日(水)～3月15日(火)まで

納付期限／3月15日(火)

●消費税・地方消費税の確定申告

申告期限・納付期限／3月31日(木)まで

●贈与税の申告

申告期間／2月1日(火)～3

川越税務署地図

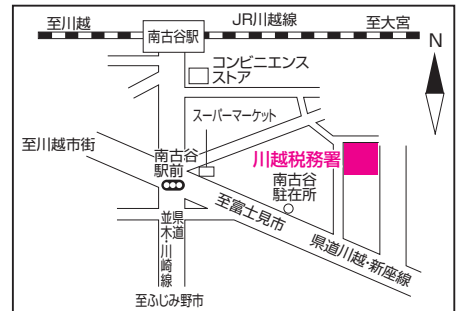

月15日(火)まで

納付期限／3月15日(火)

※川越税務署の駐車場は狭いため大変混雑します。お車の来署はご遠慮ください。川越税務署は、「JR南古谷駅」から徒歩約7分です。

※税務署は、通常、土・日・祝日は閉庁していますが、作成済の申告書などは、必要書類とともに、郵送または税務署の「時間外文書収受箱」に投函することにより提出できます。

●申告書の送付先

〒350-8666川越市
大字並木452-2川越税務署

※控えの返送を希望する場合は、返信用封筒(自己宛名明記の上、切手貼付済のもの)を同封してください。

**所得税の確定申告は
さらに使いやすくなった
e-Taxで!!**

e-Tax(国税電子申告・納税システム)は、申告や、法定調書の提出、納税証明書の交付請求などについて、インターネットを通じて手続きを行えるものです。納税についても、全税目について、ペイジー対応のインターネットバンキングやATMなどを利用して行うことができます。また、国税庁ホームページの「確定申告書等作成コーナー」から直接電子申告ができ、確定申告書などの各種用紙がダウンロードできます。

e-Taxを利用して所得税の確定申告書を出すと、次のようなメリットがあります。

◎平成22年分の所得税の確定申告を本人の電子証明書を付して、申告期限内に行うと、最高5千円の税額控除が受けられます(平成19年分から平成22年分までの間でいずれか一回)。

◎源泉徴収票などはその記載内容を入力して送信することにより、提出または提示を省略

略できます(3年間は、提出または提示を求められることがありますので、保管してください)。

◎還付金は早期処理をしています(3週間程度に短縮)。利用開始の手続きなど、詳しい情報はe-Taxホームページをご覧ください。
☎ <http://www.e-tax.nta.go.jp>

口座振替をご利用ください

●納税

指定の預貯金口座から自動的に納税されるので、期限内に遅れる心配がなく「安全・便利・確実」です。

手続きは、「口座振替依頼書」に所定の事項を記入し、税務署または指定の金融機関に提出するだけです。

●振替納付日

所得税／4月22日(金)

消費税／4月27日(水)

●還付申告

還付申告をする人は、本人名義の預金口座への振込みによる還付金の受取りが大変便利です。ぜひご利用ください。

手続きは、申告の際、銀行などの金融機関名、預金の種類と口座番号を申告書に記入

するだけです。

※銀行などの統廃合があった場合は、支店名・口座番号などの変更の有無を確認してください。また、住所や姓が変わった場合は、金融機関窓口で変更手続きをお願いします。

東上パールビル(地下1階)での還付申告受付

期間 2月10日(木)～3月9日

(水)午前9時～11時(相談開始時間は午前9時30分から)、午後1時～3時(土・日・祝日はお休み)

※混雑状況により、午前中に受付しても相談が午後になる場合があります。

対象 公的年金などの受給者
給与所得者で医療費控除の申告をする人、給与所得者で平成22年中に退職をしたなど年末調整がお済みでない人

※源泉徴収税額のない人には、還付する金額は生じません。

※住宅借入金等特別控除など右記以外の内容の人は、税務署にお越しください。

場所 東上パールビル地下1階(川越駅西口徒歩1分)

※東上パールビルには駐車場がありません。

国民健康保険に加入の 皆さんへ



健康まるくん

平成22年中の収入の申告をお願いします

国民健康保険税額の算定には、納税義務者である世帯主やその世帯に属する国民健康保険の加入者全員の確定申告または住民税申告が必要です。そのため、学生や家族の扶養に入っている人、および収入の全くない人も、申告が毎年必要になります（ただし、給与のみの収入で勤務先から町に給与支払報告書が提出されている人や15歳以下の人は、申告の必要がありません）。

また申告の無い場合は、国民健康保険税額の軽減措置や高額療養費の保険給付などが受けられませんので、必ず申告をしてください。申告の方法については、この広報の5ページを参照してください。

税額の軽減措置について

一定基準額以下の収入の世帯については、納税の負担を減らすために国民健康保険税額の軽減措置を行っています。軽減に該当するか否かにつ

いては、世帯ごとに入居者および世帯主の合計所得額を算定基礎として判定しますので、申請は不要です。

納付額確認書について

国民健康保険税の納付額は、所得税・住民税ともに社会保険料控除の対象になります。納付済額についての『納付額確認書』はお送りしませんので、申告の際には、お手数でもご自身で領収証の領収日と金額を確認のうえ、申告してください。

なお、納付額の確認については、お電話でのお問合せに應じるほか、来庁いただければ確認書を発行しています。

所得税の確定申告、 住民税申告について

期間	2月16日（水） ～3月15日（火）
時間	午前9時～11時 午後1時～4時
場所	役場2階会議室

国民健康保険税の特別徴収（年金天引き）についてご理解ください

後期高齢者医療制度の施行にとまなない、これまでの普通徴収（納付書納付および口座振替による納付）に加え、特別徴収（年金からの天引きによる納付）が平成20年度から始まりまし

要件は左記のとおりで、**全ての要件を満たす世帯主が、特別徴収の対象となります。**

●特別徴収の要件●

- ・世帯主本人が国民健康保険加入者。
- ・加入者全員が65歳以上75歳未満の世帯。
- ・世帯主が公的年金を年額18万円以上受給している。
- ・世帯主の介護保険料が年金から特別徴収されている。
- ・介護保険料と国民健康保険税の合計額が、世帯主の年金受給額の2分の1を超えていない。

平成23年度に新たに特別徴収の対象になる人には、3月下旬ごろに予定額を通知します。すでに年金から特別徴収されている人は、基本的には2月の特別徴収額と同額を、4月・6月・8月の年金から

仮徴収税額として徴収します。平成23年度の年税額については、年度当初（6月）の納税通知書で通知します。

仮徴収と本徴収

国民健康保険税は、昨年中の収入を基に算定しています。このため正しい年税額は、所得確定後の6月に通知します。その税額を年金保険者に通知するに、さらに2か月以上を要することになります。

このため、平成23年度から特別徴収が開始になる人については、昨年度の国民健康保険税額を6等分した額を便宜上「仮徴収」として4月・6月・8月の年金から特別徴収し、確定した年税額から仮徴収額を差し引いた残りの額を3等分した額を「本徴収」として、10月・12月・2月の年金から特別徴収します。

納付方法が変更できます

特別徴収対象者でも、「国民健康保険税納付方法変更申出書」の提出によって、口座振替での納付に変更すること

が可能で、希望される人は、税務課窓口で手続きしてください。

特別徴収と普通徴収のいずれの方法で納付しても、税額に変更はありません。ただし、所得税および住民税の面では、世帯主以外の口座を指定した場合、口座所有者が社会保険料控除の適用を受けられるため、税額に影響がある可能性があります。

なお、年金保険者に通知するなど所定の手続きを経る必要がありますので、申請受付後に、年金からの特別徴収を実際に停止するまで3か月程度を要します。

必要な物

印鑑、預金通帳などの口座のわかる物、預金口座の届出印

※以前に国民健康保険税について、口座振替申込み依頼の手続きを済ませている人は、印鑑だけお持ちください。

問合せ 申告について／役場

税務課町民税課係 ☎内線 195・196、納付額について／役場税務課納税係 ☎内線 193・194

やる気いっぱい・やさしいいっぱい・元気いっぱい

豊かな心のふれあう学校



泉野小学校

もろやま

NOW 教育

問合せ 教育委員会学校教育課
 ☎ (295)2112 内線532
 FAX (295)3939

泉野小は、子どもたちも先生もやる気いっぱい・やさしいいっぱい・元気いっぱいの学校です。今年度これまでに取り組んだ本校の活動について紹介します。

学力の向上

本校では今年度より算数の授業研究に取り組んでいます。基礎学力に裏打ちされた力を高めることを目標に実践を重ねました。

課題に対し、自力解決できるように授業の流れを児童に示し、多様な考え方で問題を解き、よりよい考えを導くように工夫しました。考え方を発表するときは、昨年度までの国語の研究で培った力を生かせるようにし、ペアやグループでの発表を取り入れ、多くの児童が発表する機会を持つようにしました。また、ノートの使用方も研究の一貫として、授業の内容を分かりやすくまとめられるように指導しました。

朝の「実力アップ」の時間には基礎的な力を確実にするための学習が続いています。算数ではドリルやプリントでの計算を中心に、国語では、

文法や視写、漢字の学習に取り組んでいます。

これらの取組により、『教育に関する3つの達成目標』の学力に関する達成率は、次のグラフのように県の平均を上回ることができました。

3つの達成目標 (読む・書く) 3つの達成目標 (計算)

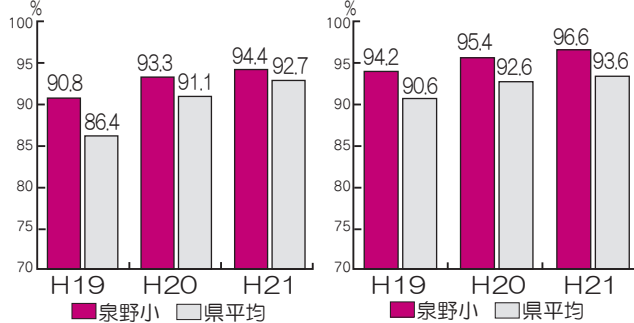

規律ある態度の育成

学力を向上させるための基盤になるのが、学習や生活の規律を確立することだと考えます。

本校では、登校して正門に入るときに先生と元気なあいさつをしてから一日が始まります。

授業の始めと終わりも「お願いします」「ありがとうございませう」のあいさつをしっかりと行っています。なお、朝会では、体育館や校庭に、5分前には集合し、とても静かに始まるのを待つことができています。



朝会の整列風景

特色のある活動

各学年で体験活動に取り組む、心豊かで思いやりのある児童の育成を目指しています。今回は4、5、6年生の活動について紹介します。

4年生は視覚障害のある方に来ていただいて、アイマス体験をしたり、車いす体験をしたりしました。



車いす体験

5年生は稲作づくりで餅米を育てています。この活動は、始まってから28年目になるので、本校の伝統となっています。主に田植えと稲刈りが中心ですが、できたもち米で、おもちつきや赤飯作りを行っています。



稲刈り体験

6年生は、「響」の皆さんのご指導のもと、和太鼓の演奏に挑戦しています。この活動も今年で四年目を迎えました。町の音楽祭や校内の音楽朝会で素晴らしい演奏を披露しました。



和太鼓の演奏

児童館 行こう

2月の休館日

毎週日・月曜日、11日(祝)
☎(295)4111

■遊びにおいでよ！ ぴよんぴよん広場

- 日時 2月2日(水)、9日(水)、16日(水)、
23日(水)
午前10時30分～11時30分
- 対象 2歳前後の子とその保護者
- 内容 体操・工作など(申込み不要)
- 持ち物 親子とも上履き



ほくらのキャンパス

344 泉野小学校



5年 秋田 美結さん

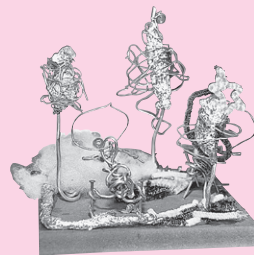

「イルミネーション」

図書館 行こう

2月の休館日

毎週月曜日
☎(295)1015

■貸出点数(貸出期限)

図書・雑誌・紙芝居など/1人10点まで(3週間)
ビデオ・CD・DVD・カセット/1人5点まで(2週間)

■講座

「年金について」～年金のポイント・手続き等～

- 日時 2月20日(日) 午後2時～午後4時
- 講師 社会保険労務士 山崎 哲也 さん
- 場所 図書館2階視聴覚室
- 定員 先着80人
- その他 質疑応答の時間を設けます。
- 申込み 2月2日(水) 午前10時から受付
※電話可 ☎295-1015



「キラキラ
クリスマス」



3年 丸山 冴梨衣さん



6年 おかじま なつめ
岡嶋 夏芽さん



「切れそうなつなひき」

■子ども映画会

- 日時 2月12日(土)
午後2時～3時
- 定員 先着50人
- 内容 「ボルト」
ドラマのなかでさら
われてしまったペニー
を助けようと冒険の旅
に出るボルトのお話。

■おはなし会

- 日時 2月26日(土)
午後2時～2時30分
- 内容 おはなし、絵本
の読み聞かせ、紙芝居
など
- 対象 1歳児から小学生
まで。小さなお子さん
は、保護者同伴でご参
加ください。

■本の紹介

「ゆずが効く！」

ひらやなぎ かなめ
平柳 要/著

主婦と生活社/出版



「古」 来から日本で親しまれてきた「ゆず」に、今また注目が集まっています。本書は、ゆずの有効成分から健康効果を解説。おいしくてヘルシーなゆず茶やゆず料理のレシピを紹介しています。ゆずのすばらしさを再発見できる1冊です。」

「クロニクル千古の闇」

1～6

ミシェル・ペイヴァー/著
さくまゆみこ/訳
文研出版/出版



「紀」 元前4千年の森。巨大なクマの姿をした悪霊に父を殺された少年トラクは、父との誓いを果たすため、<精霊の山>を探す旅に出ます。少女レン、子オオカミの「ウルフ」と力を合わせて魔導師「魂食らい」たちと戦い、知恵と勇気で生き抜いてゆきます。トラクの出生の謎とは？ 壮大なスケールのファンタジーです。」

わだいの特選

wadai-no tokusen CAMERA REPORT

里

第24回『ゆず祭り』 山に広がるゆずの香り



12月11日、12日に滝ノ入集会所において『第24回ゆず祭り』が行われました。集会所には朝早くから大勢の人が詰めかけ、化粧箱に入った贈答用のゆずなどが飛びように売られていました。会場では、ゆずだけでなく、ゆずみそ、ゆずジャムなどの地元の加工品や手作りこんにゃくの

販売も行われました。

また、11日には、TBSラジオによる生放送でゆず祭りが紹介され、放送を聴いて訪れたという人もいました。



集

『彩の国21世紀郷土かるた 第26回毛呂山町大会』 中力を高めて真剣勝負！

12月19日、総合公園体育館において『彩の国21世紀郷土かるた第26回毛呂山町大会』が開催されました。大会は団体戦（高学年・低学年）と個人戦（高学年・低学年）に分かれ、各地区の代表が優勝を目指して競いました。

なお、結果は以下のとおりです。団体戦および個人戦の高学年は3月に行われる県大会に出場します。

団体戦	高学年	第一団地子ども会育成会 B
	低学年	第一団地子ども会育成会 D
個人戦	高学年	目白台子供会 A
	低学年	平山青少年育成会 D



学

『中央公民館まつり』 習の成果を発表

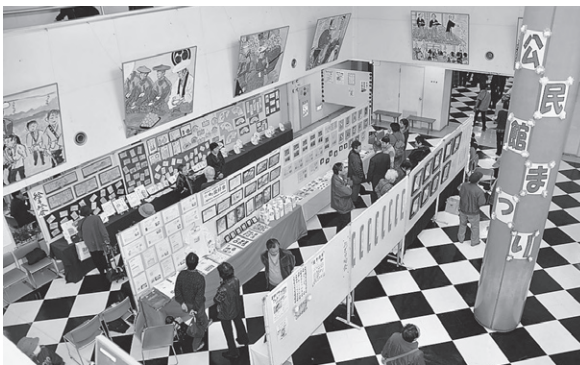

12月4日、5日に『中央公民館まつり』が開催されました。このまつりは、中央公民館を利用する各サークルの一年間の発表の場です。館内には、各サークルの作品が展示され、訪れた人も足を止め、作品に見入っていました。

また、舞台発表のほか、茶道や絵手紙などのさまざまな体験教室も開かれ、訪れた人たちは、思い思いの部屋をのぞいては、楽しんでいました。

プ

武藤祐太選手表敬訪問 プロの選手へ新たな誓い！

1月4日、昨年10月28日に行われたプロ野球ドラフト会議において、中日ドラゴンズから指名され、入団をした武藤祐太選手が町長を表敬訪問しました。

武藤選手は、昨年の本紙のインタビューに「プロ野球選手になることが夢」と話してくれました。夢を実現させ、その続きへと歩みだした武藤選手は、真新しいユニフォーム姿でドラフト会議で指名された時の心境や今後の抱負などを力強く語ってくれました。



始まっています 地域内交流!

子ども会との連携で地域内の活性化を図る! 「日生団地いきいきサロン」

「日生団地いきいきサロン」は、子ども会との連携を活発に行っているいきいきサロンのひとつといえる。それは今年度の実施した行事にも顕著に現れている。

今年度行った大きな行事の一つにハロウィンがある。子どもたちが仮装をして、各家庭にお菓子をもらいに訪れる。「子どもが遊びに来るだけでも、元気をもらえらると思っただけです」と語るのは区長の矢幡さん。「日生団地は子ども会と自治会が連携して地域内の行事を行うようにしているんです」と語る。また、芋煮会ともちつき大会と一緒に行った行事には、およそ110人も参加者があった。「うちの地区は、行事のたびに地域内の人が自分で育てた野菜を持ち寄ってくれるので、とても助



今年のハロウィンの様子

かって
いるん
です。
また、
結婚な
どで地
区から
出して
まった
人が子

どもを連れて里帰りしてくれたよう
で、予定していた人数より30人も増
えてしまい、嬉しい誤算でした」と
矢幡区長は、笑顔で話してくれた。

今年度、日生団地では、地区内で行う行事のほかに集会所の清掃に力を入れた。これまで集会所の清掃があまりされていなく汚れていたためであった。「地域内を明るくするためには、まずは皆が集まる場所をきれいにすることから始めようと思っただけです」と矢幡区長は語る。自治会総出で集会所の周りの清掃から集会所の壁の塗り替え、雨どいの付け替えなど全て自分たちで行った。その結果、集会所を使用する人たちも増え、集会所の庭で遊ぶ子どもも増えたという。人を集めるのではなく、集まる場所を提供することで成功した例といえるのではないか。

「日生団地いきいきサロン」の今後の課題は、もっと高齢者の出席率を上げることだという。「地区内にはまだ、いきいきサロンに参加をしていない人が多くいます。こういった人がひとりでも多く遊びに来てくれるように、子ども会や民生委員とも協力していきたいと考えています」と矢幡区長は語ってくれた。

名馬山歴史教室 文化財シリーズ213 やぶさめサミット余話② ～流鏝馬と占い～

的の中の具合で占う流鏝馬

昨年行われたやぶさめサミットでは、毛呂山町の出雲伊波比神社の流鏝馬を含めて9団体が参加しました。映像による各地の流鏝馬の紹介もあり、また、同時に開催された『やぶさめ交流展』では、それぞれの衣装、特徴的な笠、烏帽子なども展示され、一口で流鏝馬といっても多種多様であることがわかりました。

地域の人びとによって行われる流鏝馬には、騎射儀礼に民俗行事的な意味合いを持つものがあります。今回サミットに参加した地域でも流鏝馬によって豊凶、吉凶を占うものがありました。

千葉県鴨川市の吉保八幡神社の流鏝馬では、馬場から15メートル以上離れた田の中の的を立て、1から3の的的の中の具合によって早稲、中稲、晩稲を占うものです。栃木県

小山市の篠塚稲荷神社の流鏝馬も同様に農耕儀礼と結びつき、流鏝馬で適種を占うものでした。

馬の足あとで占う流鏝馬

一方、山梨県富士吉田市の小室浅間神社では、射的ではなく流鏝馬によって馬場に残された馬の足あとで火難を占うものです。馬が走るたびに世襲の占人が馬場の足あとを吟味し、占いの結果を記した占表を後日、氏子の集まるお日待ちで発表します。

守られる流鏝馬の伝統

かつて養蚕地帯であった毛呂山町の出雲伊波比神社の流鏝馬でも的に当たると蚕も当たるといわれ、人びとは、当たり矢を競って拾ったといえます。

時代とともに各地の流鏝馬をとりまく環境も様変わりしていますが、占い行事を行い、今なお農耕儀礼としての一面を残し、あるいは語り継がれながら伝統行事は守られています。



鴨川市吉保八幡神社 流鏝馬的

インフォメーション

毛呂山町役場

☎ (295) 2112
FAX (295) 0771

公共施設電話案内

■中央公民館	☎ (294) 1250
■東公民館	☎ (295) 2277
■歴史民俗資料館	☎ (295) 8282 FAX (295) 8297
■総合公園体育館	☎ (294) 7179
■福祉会館(社会福祉協議会)	☎ (295) 3111 FAX (295) 7258
■保健センター	☎ (294) 5511

日	日	時	場	場	所
定	定	員	対	対	象
料	料	金	費	用	
申	申	込	問	問	合
☎	☎	☎	☎	☎	☎
FAX	FAX	FAX	FAX	FAX	FAX
e	e	e	e	e	e
HP	HP	HP	HP	HP	HP

毎月末の日曜日は
納税・納入窓口を開設しています

税金

休日納税窓口	2月27日(日)	午前9時～午後3時
夜間納税窓口	2月28日(月)	午後8時まで
場・問	税務課納税係 ☎内線193・194	

介護保険料

・後期高齢者医療保険料

休日納入窓口	2月27日(日)	午前9時～午後3時
内容	保険料の納入、口座振替の申込み(通帳と銀行届出印が必要)、納入相談	
場・問	高齢者支援課保険料係 ☎内線158・159	

特別障害給付金制度について

かつて国民年金の任意加入の対象者であったときに、国民年金に加入していなかったことにより、障害基礎年金などを受給することができない人を対象とした制度です。支給対象となる人は、手続きが必要となりますので、ご相談ください。

対象となる人

- 平成3年3月以前に任意加入対象であった学生
 - 昭和61年3月以前に任意加入の対象であった被用者(厚生年金・共済組合などの加入者)の配偶者
- いずれも国民年金に任意加入していなかった期間内に初診日(※)があり、現在、障

退職者医療制度について

害基礎年金1級、2級相当の障害に該当する人が対象となります。
※初診日とは、障害の原因となった病気やけがについて、初めて医師の診療を受けた日のことをいいます。

問 役場住民課国保年金係 ☎内線127・128

国民健康保険に加入している人で、厚生年金や共済年金を受けている65歳未満の人とその扶養家族は、退職者医療制度に該当します。退職者医療制度は、本人の自己負担と国民健康保険税のほか、社会保険などからの拠出金が財源となっており、制度に該当していても届出がないと、拠出

金で負担するべき医療費を国民健康保険で負担することになり、今後の国民健康保険税の税額に影響を及ぼすこととなりますので、該当する人は届出をお願いします。

対象になる人

- 1 退職者医療制度対象者
厚生年金や各種共済組合などの老齢(退職)年金を受けていて、その加入期間が20年以上(または40歳以降に10年以上)ある国民健康保険に加入している65歳未満の人
- 2 退職者医療制度対象者の被扶養者

退職被保険者本人と同一の世帯で、主に退職被保険者本人により生計を維持している65歳未満の配偶者および三親等内の親族(ただし、年間収

入が一定基準額を超える人は被扶養者に該当しません)
届出の方法
保険証・年金証書・印鑑を持参のうえ、役場住民課国保年金係の窓口へ届け出てください。

また、該当する人には、役場から通知させていただくこともあります。

問 役場住民課国保年金係 ☎内線127・128

就学援助制度について

町では家庭の事情(経済的理由など)にに応じて、小・中学生の給食費、学用品費、修学旅行費、校外活動費などの援助をしています。

☎ 平成22年度または平成23年度に、次のいずれかの決

中央公民館では、昔の遊びの体験と、お年寄りと子供たちの交流事業として「ふれあい中央公民館」を、3月5日(出)実施します。

そこで、「コマ回しやお手玉、折り紙、竹馬などの昔の遊びを教えてくださいる人(年齢など

『昔の遊び』を教えてくださいるボランティアを募集します

申・問 学校教育課にある申請書に収入を証明できる書類(および②④については証明する書類の写し)を添付して、教育委員会学校教育課学務係☎内線531に申請してください。

定を受けた人で、教育委員会が認められた人。①生活保護が停止、あるいは廃止になった人、②児童扶養手当の支給を受けている人、③町民税が減免あるいは非課税になった人、④国民年金保険料または国民健康保険税が減免された人、⑤このほか、事情により収入が少なく経済的に困っている人で、教育委員会が認められた人

申請期間 随時受付。ただし年度当初からの認定については3月11日(金)まで。

自動二輪車を売却します

申・問 役場管財課財産管理係☎ (295) 2112 内線 542

町では、役場庁舎1階に交通安全啓発の為、展示してある自動二輪車(ハーレーダビットソン)を売却します。購入を希望される場合は、下記の記載事項により申込みをお願いします。

- ・売却車両名 ハーレーダビットソン(アメリカ)
FLHTC
エレクトラ
グライド・クラシック
- ・型式 DJL
- ・総排気量 1330cc
- ・初年度検査 昭和63年



売却申込期間 1月24日(月)～2月14日(月)
最低売却価格 500,000円
申込場所 毛呂山町役場管財課(庁舎5階)
入札日 2月21日(月) 午前10時30分
入札場所 毛呂山町役場 501会議室

その他(注意事項)

- ・展示車両については、現状渡しですので、車両を確認のうえ申し込みください。
- ・車検無しです。検査を受ける場合は、国土交通省の車検適合基準などを遵守してください。
- ・エンジンなどを始動する場合は、調整が必要と思われます。
- ・落札者については、現金での納付となります。
- ・エンジンは、人気のキャブ仕様です。

地デジ放送視聴のための低所得世帯への支援について

不問)を募集します。子どもたちと楽しいひとときを過ごしてみませんか。ご協力いただける人は、2月10日(休)まで中央公民館へご連絡をお願いいたします。

問 中央公民館☎294-1-250

総務省では、経済的な理由で地上デジタル放送をまだ視聴できない低所得世帯に対し

て、地上デジタル放送対応の簡易なチューナー(1台)の無償給付などの支援をしています。対象となるのは次の世帯です。

(1)生活保護世帯などでNHK放送受信料が全額免除の世帯
(2)市町村民税が非課税の世帯
※支援の内容、申込み方法などは、地デジチューナー支援センターまでお問い合わせください。

問 放送受信料全額免除世帯への支援☎0570-03

埼玉県最低賃金が改定されました

3840、市町村民税非課税世帯への支援☎0570-023724

埼玉県最低賃金が10月16日から時間額750円に改定されました(6つの特定(産業別)最低賃金を除く)。

問 埼玉労働局賃金室☎048-600-6205または川越労働基準監督署☎24-210892へ

ご参加を

ペタンク大会

初心者でも気軽に楽しめるスポーツです。ぜひ、ご参加ください。

日 3月6日(日)午前9時〜午後3時終了予定(受付は午前8時30分から)

※小雨決行

場 大類グラウンド

対 一般(小学5年生以上)

持ち物 風食、飲み物

申・問 2月14日(月)までに生涯学習課スポーツ振興係

内線523、**☎**295-3939に申込み

※3人1組または個人でお申し込みください。試合はチーム戦(各3人)となります。また、個人で申し込まれた人は、個人申込者同士でチームを作ります。

毛呂山菊花会

『菊づくり講習会』

日 2月から10月までの毎月第2日曜日午前9時〜正午

(全9回)

場 中央公民館

内容 盆養・盆栽を中心に

た菊づくりの講習

※申込み不要。2月13日(日)に直接会場へお越しください。

問 教育委員会生涯学習課

内線522

福祉の祭典

毛呂山町社会福祉協議会では、法人化20周年を記念し、福祉の祭典(毛呂山町社会福祉大会)を開催します。

日 2月5日(日)午後1時30分〜3時30分(午後1時開場)

場 福祉会館ホール

内容 第一部 表彰式

第二部 アトラクション

(三善英史歌謡ショー、武蔵越生高校和太鼓部「青龍」による演奏)

料 無料

問 社会福祉協議会 **☎**295-3111

あひあい園・第2あひあい園

『第8回わくわくコンサート』

〜笑顔にステップアップ〜

おなじみの楽器演奏のほか、歌あり、踊りあり、ビデオの活動紹介ありと、明るく楽しいコンサートです。ぜひ、皆さんお越しください。お待ちしています。

日 2月19日(土)午前10時30分

〜正午(午前10時開場予定)

場 東公民館学習ホールめじろ

料 無料

問 あひあい園 **☎**295-1256 松川

求人企業合同面接会

日 2月18日(金)午後1時〜4時

場 大宮ソニックシティビル

4階市民ホール

対 平成23年3月大学・短大・専門学校などの卒業予定者

(1〜3年以内の既卒者も参加可)

持ち物 履歴書

参加企業 20社(見込み)

※申込み不要。入退場自由。

問 県雇用対策協議会 **☎**048-647-4185、**HP** <http://www.kotaiyou-saitama.ne.jp>

『第10回特別支援学校職業教育フェア』のお知らせ

日 1月21日(金)正午〜5時、1月22日(土)午前10時〜午後3時45分

場 浦和コロン7階コロンホール

内容 特別支援学校生が作業学習や専門学科で作成した

作品を展示し、企業代表者との対話や、職業体験などを行います。

第8回東公民館 ふれあい文化祭

問 東公民館 **☎**(295) 2277

東公民館の定期利用団体などが、一年間の学習成果を発表します。この文化祭は、定期利用団体の皆さんが企画・運営する、心のこもった文化祭です。ぜひ、ご覧ください。

日 時 2月26日(土) 午前9時30分〜午後4時
27日(日) 午前9時30分〜午後3時30分

場 所 東公民館

内 容

【作品展示】 絵画、書道、工芸、写真、パソコン、ビデオなど

【舞台部門】 楽器演奏、舞踊、民謡、太極拳、カラオケ、ダンス、ヒップホップなど

【体験教室】 社交ダンス、茶道、書道、パソコン、指圧、囲碁

【模 擬 店】 焼きそば、とん汁、だんごなど

【出 店】 喫茶「ゆず」、リブラもったいない工房

埼玉県市町村職員採用情報フォーラム

問 彩の国さいたま人づくり広域連合 **☎**048(664)6681、**☎**048(664)6667

〜埼玉県内市町村職員を目指してみませんか?〜

埼玉県内市町村職員の魅力を紹介するフォーラムを開催します。公務員を目指している人、市町村職員に関心のある人などの参加をお待ちしています。

日 時 2月14日(月) 午後1時30分〜4時まで(午後1時開場)

内 容 基調講演、市町村職員(事務系)による経験談などを交えたパネルディスカッション

場 所 埼玉会館大ホール

定 員 1,000人

申込み 2月3日(木)から9日(水)までに、広域連合 ホームページからお申し込みください(先着順)。

HP <http://www.hitozukuri.or.jp/navi/event/s-forum.php>

製品を、展示・頒布します。
また、盲学校専攻課などの生徒によるあんま・マッサージ実演も体験できます(22日のみ)。

問 特別支援学校職業教育フ
エア実行委員会 ☎ 048-
622-7111 鯨井

地震対策セミナー

日 2月9日(水)午後1時30分
～4時

場 埼玉会館大ホール
問 県消防防災課 ☎ 048-
830-3173

レインボー情報

越生梅林梅まつり

梅の花がみなさんのお越しをお待ちしています。ふくよかな梅の香りをぜひお楽しみください。

期間 2月11日(祝)～3月21日(祝)
開園時間 午前8時30分～午後5時

入園料 2000円(中学生以上)
駐車料 普通車4000円、マイクローバス8000円、大型バス12000円

問 越生町観光協会(越生町役場経済課内) ☎ 292-3122
1内線146

税に関する作文の入選作品

川越地区租税教育推進協議会と関東信越国税局主催の「高校生の税に関する作文」コンクールで、次のとおり毛呂山町の生徒の作品が入選しました。

- | | | |
|----------------|------------|----------|
| 埼玉県租税教育推進協議会長賞 | 「感謝税」 | 岡安 麗奈さん |
| 税務署長賞佳作 | 「税金の大切さ」 | 村上 佑奈さん |
| 飯能県税務所長賞 | 「税の大切さ」 | 鷺谷 菜央さん |
| 毛呂山町長賞 | 「税について思う事」 | 式地冬 萌子さん |
| 教育長賞 | 「私たちの燃料」 | 小谷野 葉さん |
| 川越地区租推協会長賞佳作 | 「見えない手助け」 | 大島 哲明さん |
| 国税モニター会長賞 | 「ミニ削減と税金」 | 田島 若奈さん |
- ※全て埼玉平成高校2年生の作品です。

第17回小・中学生俳句コンクール

第17回小・中学生俳句コンクールの表彰式が12月12日桶川市のさいたま文学館で行われました。応募者1万479人、応募句数1万7832句のなかから、川角小3年の福島潤さんが県知事賞に選ばれました。町内で受賞された皆さんは次のとおりです。

県知事賞

「夏休み しんかんせんで 一人旅」

川角小学校3年生 福島 潤さん

県俳句連盟会長賞

「学校の しょうこう口 じばめのゆ」

毛呂山小学校3年生 大橋 怜央さん

「夢の中 たくさんもろう お年玉」

泉野小学校6年生 山根 茂樹さん

朝日新聞奨励賞

「大みそか 今年一年 ありがとう」

毛呂山小学校6年生 梅原 愛希さん

佳作

「シリシリと 朝の目ざまし あぶらぜみ」

泉野小学校2年生 栗原 亜弥さん

佳作

「やぶさめの 馬走る風 冬近し」

毛呂山小学校5年生 坂口ひよりさん

佳作

「かき氷 遠くに見える 大仏殿」

川角小学校5年生 柴崎 俊明さん

佳作

「雪だるま げんかん先の 見はりやく」

毛呂山小学校6年生 森 頼也さん

学びたい

『上級救命講習会』

日 3月13日(日)午前9時〜午後5時

場 西入間広域消防組合消防署

定 先着20人

料 2000円(テキスト代含む)

申・問 2月1日(火)から28日(月)までに、消防署☎29510178に申込み
※講習終了後、修了証を交付します。

『明海大学歯学部公開講座』

日 2月19日(土)午後1時〜3時

場 明海大学歯学部(坂戸市)

けやぎ台1-1)

演題 「気になるニオイ・臭い」

料 無料

問 明海大学庶務課☎27912707

悠久園『家族介護教室』

介護予防のための簡単な体操の講座です。動きやすい服装でご参加ください。

日 2月16日(水)午後1時30分〜3時

場 悠久園デイサービスセンター

講師 野口あいさん(介護福祉士)

申・問 地域包括支援センター

悠久園支所
(内田、宮寺)
☎295108383へお申し込みください。

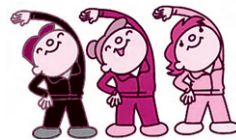

情報交換

第19回神愛ホームチャリティイベント

皆さまの温かいご支援を神愛ホームの子どもたちのために役立てます。どうぞお出かけください。

日 2月20日(日)午後1時〜3時30分 **場** 福祉会館 **問** 児童養護施設神愛ホーム☎9410040

第27回みんな仲間だ手づくり音楽会

音楽を通じて、障害を持つ人も持たない人も互いに理解し合い、街のこと暮らしのこ

とを共に考えてみませんか。各団体のステージ、ゲストコーナーのほか、どなたでも参加できる「手づくり合唱団」などの企画があります。

日 2月13日(日)開場▽午後0時30分、開演▽午後1時 **場** 東松山市民文化センター

問 / テイクアビリティ☎049315418651重田

『毛呂山気功太極拳』体験教室参加者募集

体力や足腰の弱い人、年齢性別を問いません。健康太極拳(楊名時太極拳)の効果をご体験ください。

活動日時 / 毎週火曜日午前7時〜9時 **場** / 中央公民館

(体験参加も歓迎します) **体験参加費** / 無料 **持ち物** / 動きやすい服装、体育館履き

(2月15日(火)は「心と体」に及ぼす太極拳の効果について」を無料で公開します。また、OB会、会員も募集中です) **問** / ☎29416404堀口

『アンパンマンごもランド』体験リトミック

体験リトミックを企画しましたので、親子でぜひ遊びに来てください。なお、人数把

握・調整のため、事前のご連絡をお願いします。

日にち / 2月9日(水)、2月23日(水) **時間** / 午前10時から

場 / 中央公民館視聴覚室 **問** / 1〜3歳児と保護者 **問** / ☎29417082渡辺、29415276日高

ご相談を

武富士・借金無料法律相談会

日 2月5日(土)午前10時〜午後5時(予約不要)

場 埼玉弁護士会川越支部

内容 弁護士による借金無料法律相談会など

問 埼玉弁護士会川越支部☎22514279

埼玉司法書士会総合相談センターが無料化に

平成23年1月から埼玉司法書士会総合相談センターでの各相談が原則無料となりました。事前に電話予約のうえ各センターにお越しください。

浦和総合相談センター

☎048183817472

熊谷総合相談センター

☎048152119107

越谷総合相談センター
☎048196210226
所沢総合相談センター
☎041293118880

問 埼玉司法書士会☎048186317861

ご寄附ありがとうございました

▽5万円
いるま野農業協同組合 様
▽CD・大活字図書
東京電力株式会社
川越支社 様
▽ガステーブルコンロ7台
武蔵野瓦斯株式会社 様

後期高齢者医療保険に加入の皆さんへ

平成 22 年中の収入の申告をお願いします

問合せ 申告について 役場税務課町民税課税係 ☎内線 195・196
保険料について 役場高齢者支援課保険料係 ☎内線 158・159

◆**保険料額の軽減措置について**
一定基準以下の収入の人については、保険料の負担を減らすために保険料額の軽減措置を行っています。被保険者および世帯主の総所得金額を算定基礎に自動判定しますので、軽減に対しての申請は不

申告の必要がない人

- ・ 確定申告、住民税申告をした本人
- ・ 給与以外の収入がなく、勤務先から町に報告されている人
- ・ 収入が公的年金のみの人

後期高齢者医療保険料の算定には、被保険者および被保険者の属する世帯の世帯主の所得の申告が必要です。なお、保険給付については同一世帯で判定するため、学生や家族の扶養に入っている人、収入の全くない人も、収入所得の申告が毎年必要になります。申告のない場合は、後期高齢者医療保険料額が正しく算定されず、軽減措置が受けられなかったり、高額療養費などが正しく給付されない場合がありますので必ず申告をしてください。申告方法については、この広報5ページを参照してください。

◆**納付済証明書について**
納付済証明書はお送りしませんので、申告の際には、お手数でもご自身で領収書の領収日と金額を確認して申告してください。
なお、納付額は、お電話でのお問合せのほか、来庁いただければ納付額確認書を発行します。

◆**納付済証明書について**
納入通知書や口座振替で納めた場合は、被保険者本人以外の人の控除の対象とすることができません。

◆**保険給付について**
医療費には1か月の自己負担限度額が設けられています。超限度額を超えた場合には、超えた分が高額療養費として支給されます。また、入院した際には食事代などを支払いますが、住民税非課税世帯の人は申請することにより支払額が減額になります。

◆**保険料の社会保険料控除について**
後期高齢者医療保険料の納付額は、所得税・住民税ともに社会保険料控除の対象になります。保険料が年金から差し引かれている場合は、差し引かれていない人の控除の対象となります。

後期高齢者医療制度の保険料のお支払い方法の変更について

後期高齢者医療制度の保険料を現在年金から支払っている人、または平成23年4月より支払う予定となっている人のうち、高齢者支援課の窓口へ「後期高齢者医療保険料納付方法変更申出書」および「口座振替申込書」を提出していただくことにより、お支払い方法を口座振替へ変更することが可能です（お支払いいただく保険料の総額は変わりません）。

※お支払い方法を口座振替に変更した後、ご希望により年金天引きに戻すこともできます。

変更時期 平成23年1月31日までに申し出た場合 ➡ 平成23年4月分の年金から天引きが中止されます
平成23年1月31日を過ぎて申し出た場合 ➡ 平成23年6月分以降の年金から天引きが中止されます

手続きに必要な物

後期高齢者医療制度の被保険者証、申請者の身分証明書、振替先の預（貯）金通帳、通帳届出印（以前に口座振替の申込みの手続きが済んでいる人は、後期高齢者医療制度の被保険者証、申請者の身分証明書をお持ちください）

◆納付書で納めている人も口座振替にできます！

年金が年額18万円未満の人、介護保険料との合計額が年金額の2分の1を超える人は、年金天引きではなく、納付書で納めていただきます。保険料の納付は、納め忘れや納める手間のかからない口座振替がおすすめです。振替先の預（貯）金通帳、通帳届出印をお持ちいただき、役場高齢者支援課または指定金融機関でお申し込みください。

募集します

保育園 『臨時保育士』
を募集します

勤務場所 町立保育園

募集人員 4人

勤務時間 月～金曜日（実働7時間45分/1日）

※土曜日は午前中勤務で交替制

応募資格 保育士資格を有する人（午前7時30分～18時30分までのシフト可能な人）

賃金 時給1200円

採用日 4月1日（金）

申請・問 2月25日（金）までに履歴書（写真貼付）および保育士証の写しを役場子ども課保育係



保育園 『臨時調理員』
を募集します

勤務場所 町立保育園

募集人員 1人

応募資格 資格不要

勤務時間 月～金曜日（原則週25時間）シフトにより午前・午後の交替制

時給 800円

採用日 4月1日（金）

申請・問 2月25日（金）までに、履歴書（写真貼付）を役場

子ども課保育係 ☎内線137・138へ提出してください。

学校給食センター

『臨時職員』を募集します

勤務内容 ①配送助手および調理員、②栄養士

応募資格 ①栄養士資格

勤務日時 ①月～金曜日（午前8時30分～午後5時15分）ただし、1週間につき

38時間45分以内とする。②月～金曜日（午前8時45分～午後3時30分）

勤務場所 学校給食センター

募集人員 若干名

勤務期間 ①、②ともに平成23年4月～9月

賃金 ①時給850円、②時給900円

申請・問 2月18日（金）午後5時

までに履歴書（写真添付）を学校給食センター ☎294-2242へ提出してください。

水道課からのお知らせ

問 役場水道課業務係
☎ (295) 2112 内線 162・163

異動のときは手続きを

水道使用者が、転入・転出・転居・世帯主変更などをした場合は、次の手続きが必要です。

- 転入・・・水道使用開始届
- 転出・・・使用中止届
- 転居・・・水道使用開始届、使用中止届
- 世帯主変更・・・使用者・所有者変更届
- 管理人変更・・・管理人変更届

これらの用紙は、水道課窓口にあります（印鑑の持参をお願いします）。

料金の支払いは口座振替が便利です

- 預金口座振替依頼書の用紙は、水道課または町内の指定金融機関の窓口にあります。
 - 口座振替依頼書の提出先は、金融機関の本支店になります。
- いるま野農協・埼玉縣信用金庫・埼玉りそな銀行・東和銀行・飯能信用金庫・武蔵野銀行・りそな銀行・ゆうちょ銀行（郵便局を含む）

※手続き完了までの1～2か月間は納付書をお送りしますので、指定の窓口でお支払いください。

「健康まつり」が開催されます

問・問 保健センター ☎ (294) 5511

日時 2月20日（日） 午前9時～正午
場所 保健センター

◎今年ももろ丸くんも登場します。もろ丸くんと一緒に各種健康測定にチャレンジしてみよう！ 各コーナー全て無料です。

- 医師健康相談 ●薬剤師相談（禁煙関連コーナー）
- 栄養相談 ●健康クイズコーナー ●体脂肪測定
- 足裏健康測定 ●運動・リハビリ相談 ●血圧測定
- 食事バランスガイドPRコーナー ●がん検診PRコーナー ●国民健康保険PRコーナー
- お子様縁日コーナー（スーパーボールすくい）
- 健康体操発表会（9：00～9：30）
- 健康食試食コーナー（10：30～）
- 人形劇団「おっぺ」公演（11：00～12：00）

以下のコーナーは当日整理券を配布します

- 脳年齢チェック ●血管年齢測定 ●骨密度検診

以下のコーナーは事前に申込みが必要です

- 歯っぴー検診 ●歯みがき指導
- 先着36人、30分毎に6人、小児も可



※歯科検診の申込みは 2月1日（火）から保健センター ☎294-5511へお申し込みください。駐車場が少ないので、車の場合は乗り合わせでご来場ください。

電子申請・届出サービスをご利用ください

問 役場情報推進室 ☎ (295) 2112 内線 221

埼玉県と県内市町村では、電子申請・届出サービスを共同利用しています。様々な手続きが行え、とても便利です。ぜひ、ご利用ください。詳しくは、ホームページをご覧ください(HP <http://www.town.moroyama.saitama.jp>)。

◎電子申請にはこんなメリットがあります

- 自宅や職場のパソコンから申請ができます。
- 夜間、休日でも申請ができます。
- 携帯電話で申請できる手続きもあります。
- 通信は暗号化されますのでセキュリティも安心です。

◎毛呂山町ではこんな手続きができます

- 町名地番変更(住居表示)証明書交付申請
- 国民健康保険加入・喪失届
- 印鑑登録証明書交付申請
- 戸籍の附票の写し請求
- 住民票記載事項証明請求
- 住民票の写し請求
- 給与支払報告・特別徴収に係る給与所得者異動届
- 軽自動車税申告(報告)書兼標識交付申請書
- 軽自動車税廃車申告書兼標識返納書 など



◎電子申請・届出サービスのアクセス

HP <https://denshi.pref.saitama.lg.jp/>

民生委員・児童委員の紹介

広報もろやま 12月20日号で改選された民生委員・児童委員をご紹介いたしましたが、平山(東)の掲載が漏れていました。関係地域の皆さんにご迷惑をお掛けしたことについて、お詫び申し上げます。

平山(東) 村田祥子さん

町営住宅への入居者を募集します

問 役場管財課財産管理係 ☎内線 542・543

募集地地名	募集戸数	建設年度	間取り	家賃	住所
杉ノ入団地	1戸(2階)	平成11年度	4DK	19,800円~61,000円	滝ノ入237-1

受付期間 1月28日(金)~2月10日(木)
(土・日・祝日は除く)

受付場所 役場管財課財産管理係(庁舎5階)

受付時間 午前9時~正午、午後1時~5時

必要書類 入居申込書、世帯全員の住民票、課税(所得)証明書もしくは非課税証明書、住宅実態表ほか

※必要な書類は、役場5階管財課で配布します。

入居資格 入居には資格要件があります。詳細は役場管財課財産管理係まで連絡してください。

入居予定 平成23年3月

※入居希望者多数の場合は選考になります。

※家賃は、世帯全員の収入により決定されます。

山根荘趣味の会定例行事

2月の休館日	5日 6日 11日 12日 13日 19日 20日 26日 27日	ダンス同好会	18日 25日
ゲートボール	7日 14日 28日	さんれい会(大正琴)	4日 18日
パタンク	21日	三味線・民謡の会	3日 10日
声を出す会	2日 16日	手芸の会	9日 23日
謡寿会	8日 22日	カラオケ同好会	7日 21日 (厚年カラオケ) 4日
民謡同好会	14日 28日	吟友会	9日 23日
俳句の会	25日【季語 春さざす(はるさざす)、草萌(くさもえ)】	書道の会	9日 23日
囲碁・将棋の会	2日 4日 9日 16日 18日 23日 25日	舞わかば会	23日
お茶の会	4日 18日	FDカトレア	25日
茜会(お花)	14日 28日	健康体操 3B 体操	お休み
		楓会	お休み
		押し花の会	7日 14日
		光華の会	28日

山根荘は、町内在住で60歳以上の人でしたら、どなたでも無料でご利用になれます。

山根荘バザーを2月15日~17日に開催します。皆さまのご来場をお待ちしています。

※行事日程などについては、都合により変更する場合があります。

※上記の趣味の会に入会を希望する人は、下記までご連絡ください。

問 老人福祉センター山根荘 ☎ (294) 5545

リサイクル情報

●ゆずりたい品物

- ・マリクレールのママコート(薄いピンク・中古・有料)・カドルミーの抱っこバンド(中古・有料)・ベビーふとんの掛けふとんカバー(105cm×130cm・無料)
- ・ベビーお昼寝ふとんの掛けふとんカバー(無料)

●ゆずってほしい品物

- ・小型耕運機

紹介したい品物がありましたら、お気軽にお申し込みください。また、交渉が成立した場合には、必ずご連絡ください。

掲載期間 3か月

申・問 産業振興課商工観光係 ☎内線 175

インフルエンザに注意しましょう！～手洗いうがい、咳エチケットの励行を～

☎ 保健センター ☎ (294) 5511

12月上旬からインフルエンザ患者の報告数が増加しています。例年インフルエンザの流行は、1月中旬から2月中旬にかけて流行のピークを迎えることが多く、今後、流行の拡大が予想されますので注意が必要です。

【インフルエンザを予防するために】

①手洗い・うがいの徹底

・感染症の予防の基本は、まずは手洗いです。帰宅後や不特定多数の人がさわるといふものに触れた後は、こまめに手を洗いましょう。

②「咳エチケット」を心がける

・咳、くしゃみや発熱などの症状があるときはマスクをしましょう。
 ・マスクを持っていない場合は、ティッシュなどで口と鼻を覆い、周りの人から顔をそらし、できる限り1～2メートル以上離れましょう。
 ・咳、くしゃみを抑えた手、鼻をかんだ手を洗いましょう。



③規則正しい生活習慣

・日ごろから十分な休養とバランスのよい栄養をとり、規則正しい生活をするこゝで、体力や抵抗力を高め、感染しにくい健康状態を保ちましょう。

【「インフルエンザかな？」症状のある人へ】

・急な発熱や咳、のどの痛みなどインフルエンザの症状がある場合には、早めの受診を心がけましょう。
 ・妊娠している人、人工透析を受けている人、喘息や糖尿病などの持病がある人は、なるべく早く「かかりつけ医」に相談しましょう。

ノロウイルスなどの感染性胃腸炎に注意しましょう

☎ 保健センター ☎ (294) 5511

感染性胃腸炎は、毎年、11月から12月にかけて増加し、12月中旬にピークとなりますが、今年は、流行が早く、10月中旬から増加し、過去10年間のなかでも患者数が2番目の多さとなっています。

この時期に発生する感染性胃腸炎のうち、特に集団発生の多くは、ノロウイルスによるものであると推測されます。今後、流行の拡大も予想されますので、注意が必要な状況になっています。

ノロウイルス感染症の症状は、吐き気、嘔吐、下痢です。特に、保育園や幼稚園、小学校、また高齢者の施設などで、集団発生することがあります。流行を最小限にするために、各家庭で予防対策を行ってください。

【予防するために】

・ノロウイルスに感染すると、嘔吐物や便からウイルスが排出されますので、特に注意が必要です。
 ・食事前やトイレの後などは、石鹸で手指をしっかりと洗い、流水でウイルスを洗い流しましょう。
 ・加熱調理する料理は、中心部まで十分に火を通しましょう。
 ・下痢・嘔吐などの症状がある場合は、食品を直接取り扱う作業を控えましょう。
 ・症状がなくても便には1週間程度ウイルスが排出されますので注意しましょう。
 ・患者の嘔吐物などを片付ける場合は、マスクや使い捨て手袋を着用して行い、ペーパータオルなどを用いて処理し、汚れた場所は、塩素系の薬剤で消毒しましょう。なお、嘔吐物などは、乾燥すると、空気中にウイルスが浮遊し、吸い込んで感染が拡大するおそれがあります。

※使用したペーパータオルなどは0.1パーセントの次亜塩素酸ナトリウムとともに、ビニール袋に入れて廃棄します。床も0.02パーセントの次亜塩素酸ナトリウムで消毒し、ペーパータオルなどを同様に処理廃棄します。

【消毒液の簡単な作り方】

家庭などで消毒液を作る際には、1.5リットルのペットボトルを活用しましょう。右表の量を参考に原液を入れて、水を加えて1.5リットルにすると簡単に作ることができます。

■次亜塩素酸ナトリウム濃度6%の塩素系漂白剤を使った場合■

作りたい濃度	原液（ペットボトルのキャップ）
0.02%	1杯
0.1%	5杯

※ペットボトルのキャップ1杯で約5ミリリットルです。

一般に台所用漂白剤として売られている次亜塩素酸ナトリウムの塩素濃度は約5～6パーセントです。

保健センターからのお知らせ

申込み・問合せ・実施場所
保健センター ☎ 049(294)5511



検診

乳・子宮頸がん検診 (受診回数/2年に1回)

日時 2月23日(水)午後
(詳しくは申込み時にお知らせします)

対象 乳がん/40歳以上、子宮頸がん/20歳以上

費用 乳がん/600円、子宮頸がん/500円

申込み 2月9日(水)から受付(先着各50人)

※生活保護受給世帯の人は、無料となります。申込み時にお申し出ください。

健康相談

成人健康相談(心と体の相談)

2月 1日(火) 9:30~11:30 **場** 役場ホール

2月 25日(金) 9:00~12:00 **場** 保健センター

老人健康相談(山根荘利用者のみ)

2月 8日(火) 9:30~11:30 **場** 山根荘

電話相談 月~金曜日(祝日を除く) 9:00~17:00

子ども

乳幼児の予防接種

BCG予防接種 2月 8日(火) **申**2月 1日(火) から

麻疹風疹(MR)予防接種 2月 9日(水) **申**2月 2日(水) から

三種混合 2月10日(木) **申**2月 3日(木) から

3月 4日(金) **申**2月25日(金) から

日本脳炎 3月1日(火)、3月28日(月) **申**2月22日(火) から

※2日分を1度に予約受け付けします。

乳幼児健診※対象者には個別に通知します。

4か月児健診 2月 3日(木) **対**H22. 9生まれの児

10か月児健診 2月 4日(金) **対**H22. 3生まれの児

1歳6か月児健診 2月15日(火) **対**H21. 7生まれの児

3歳児健診 2月16日(水) **対**H19. 8生まれの児

つくしんぼ(赤ちゃん)サロン

日時 2月9日(水)
10:30~11:30(受付は10:00~10:15)

内容 親子遊びの紹介、参加者の交流

対象 3か月~1歳3か月の第一子

2月の在宅当番医 9:00~12:00

日にち	医療機関名	専科	住所	電話
2/11(祝)	根岸内科医院	内科・小児科	下川原171	295-3959

※埼玉医科大学病院(毛呂本郷38 ☎ 276-1465)は、救急部が日曜・祝日を問わず救急患者を受け入れています。

育児学級

日時 2月14日(月) 13:30~16:00(受付13:30~14:00)

※15分前に整理券配布。希望者に離乳食指導あり。

対象 乳幼児とその保護者

申込み 1月26日(水)から受付

母親学級

初めてお父さんになる人も大歓迎!
日時 2月17日(木)、25日(金)、3月5日(土)、11日(金)
13:30~16:00ごろ

対象 初妊婦

申込み 1月26日(水)から(先着20人)

骨密度検診

日時 2月20日(日) 9:00~11:30

場所 保健センター

費用 無料

定員 先着120人

申込み 当日、直接お越しください。

※当日は健康まつりを行っています。

歯周病にご注意を!

【歯周病予防教室】

歯周病の原因となる歯垢(プラーク)について実際に顕微鏡で見てみましょう。歯周病の予防法について、勉強してみませんか。

日時 3月10日(木) 13:30~16:00

内容 歯周病のしくみ、歯垢のチェック、歯垢(プラーク)の顕微鏡写真、その予防法について

講師 歯科医師、歯科衛生士

対象 40~64歳までの人

定員 先着12人

持ち物 筆記用具、歯ブラシ

申込み 1月27日(木)から保健センターで受付

【歯周病検診】

日時 2月20日(日) 9:00~12:00

場所 保健センター

対象 40歳以上の人

費用 無料

申込み 2月1日(火)から保健センターで受付(電話可)

※当日は健康まつりを行っています。

※検診を受けた人は、歯みがき指導が受けられます(希望者のみ)。

※30分毎に予約を取ります。



日	月	火	水	木	金	土	
		1 ・幼児クラブ火曜コース 場 児童館	2 ・ぴよんぴよん広場 場 児童館→P9	3 ・幼児クラブ木曜コース 場 児童館 ・健康づくり教室 場 東公民館	4	5 ・体育施設 3月分調整会議 場 総合公園 ・トレーニング機器 説明会 場 総合公園	
6 児 ・3月分総合公園 予約日 場 総合公園	7 図歴児体 ・健康づくり教室 場 東公民館	8 ・川角小学校入学 説明会 場 川角小学校 ・泉野小学校入学 説明会 場 泉野小学校 ・幼児クラブ火曜コース 場 児童館	9 ・ぴよんぴよん広場 場 児童館→P9 ・つくしんぼサロン 場 保健センター→P21	10 ・毛呂山小学校入学 説明会 場 毛呂山小学校 ・幼児クラブ木曜コース 場 児童館 ・健康づくり教室 場 東公民館 ・子育てサロン 場 東公民館	11 建国記念の日 児	12 ・子ども映画会 場 図書館→P9	
13 児	14 図歴児体 ・健康づくり教室 場 東公民館	15 ・光山小学校入学 説明会 場 光山小学校 ・幼児クラブ火曜コース 場 児童館	16 ・毛呂山中学校入学 説明会 場 毛呂山中学校 ・川角中学校入学 説明会 場 川角中学校 ・ぴよんぴよん広場 場 児童館→P9	17 ・幼児クラブ木曜コース 場 児童館 ・健康づくり教室 場 東公民館	18	19	
20 児 ・健康まつり 場 保健センター→P18 ・年金講座 場 図書館→P9	21 図歴児体 ・健康づくり教室 場 東公民館	22 ・幼児クラブ火曜コース 場 児童館	23 ・ぴよんぴよん広場 場 児童館→P9	24 ・幼児クラブ木曜コース 場 児童館 ・子育てサロン 場 福社会館	25	26 ・東公民館 ふれあい文化祭 場 東公民館→P14 ・おはなし会 場 図書館→P9	
27 児 ・東公民館 ふれあい文化祭 場 東公民館→P14 ・休日納税・納入窓口 場 役場→P12	28 図歴児体 ・夜間納税窓口 場 役場→P12 ・健康づくり教室 場 東公民館	施設のお休みマーク 図 図書館 歴 歴史民俗資料館 児 児童館 体 町内体育施設（総合公園体育館・グラウンド、 大類グラウンド・ソフトボールパーク、川角公園、 西戸・川角・岩井・目白台各グラウンド、弓道場）					場 = 場所

2月の相談コーナー

法律相談

■弁護士（要予約）
2月7日（月）、28日（月）
13:30～16:00

■行政書士
2月16日（水）
10:00～15:00
場 所 役場会議室
問 合 せ 総務課自治振興係
☎内線314

✳土地家屋のトラブル、金銭貸借や補償、相続問題など

人権・行政相談

2月10日（木）13:30～16:00
場 所 役場会議室
問 合 せ 総務課自治振興係
☎内線314

✳人権問題・行政に関する苦情など

教育相談

月～金 10:00～16:30
場 所 教育センター
電 話 相 談 番 号 ☎ (295) 2525

✳不登校、いじめ、しつけなど

心配ごと相談

毎週水曜日 10:00～12:00
場 所 福社会館
問 合 せ 社会福祉協議会
☎ (295) 3111

✳生活上の悩み、困りごとなど

消費生活相談

問 合 せ 産業振興課商工観光係
☎内線175または、消費生活
支援センター川越
☎ (247) 0888

✳違法な契約や商品の苦情など

2月の納期限

後期高齢者
医療保険料 8期

税金・保険料は納期限内に忘れずに納めましょう！



氷結する鎌北湖
昭和59年2月（根本浩さん提供）

最近、あまり見られなくなりましたが、当時は鎌北湖が全面的に凍りつくことがありました。近年の環境問題などが影響しているのかもしれませんが、今となってはとても貴重な写真であるといえます。

現在の風景



募集中

昭和60年代ごろまでの昔の写真を募集しています。提供いただける方は、役場秘書広報課広報広聴係 ☎ (295)2112内線332までご連絡ください。

徒然歳時記

こたつ



「雪やこんこ あられやこんこ」で始まる文部省唱歌『雪』。この唱歌の一節で「猫はこたつで丸くなる」とありますが、こたつは、冬の寒い時期に足元から心地よく身体を温めてくれる暖房器具として、昔からとても重宝されてきました。

こたつが初めて登場したのは、室町時代のことです。もともとは囲炉裏が使われており、囲炉裏の火が消えかけた際、熱源である炭を紙で被い、その上に「こたつやぐら」と呼ばれるやぐらを組み、布団を掛けて暖をとったのが始まりでした。こたつが使用され始めた当初は、その熱源に木炭や豆炭、練炭といった炭を使用していました。その後、江戸時代中期になってからは、火鉢をやぐらで囲い、布団をかけたことにより、熱源を持ち運ぶことができるようになりました。こうして出来たのが、現在みられるような畳の上に置いて使う置きごたつです。また、一般的に掘りごたつと呼ばれる腰掛けごたつは、明治になってから、日本を愛するイギリス人によって開発されました。熱源に電気が使用されるようになったのは、戦後のことで、歴史はそれほど古くありません。こたつは、形態こそ大きく変わることはありませんでしたが、冬には欠かせない暖房器具として人びとの生活とともに発達してきたといえます。

これから本格的に寒い季節になってきます。ますますこたつから出られなくなってしまいそうですが、晴れた暖かい日などは、散歩などで外へ出かけてみるのもいいのではないのでしょうか。

【編集後記】 新たな年になりました。広報担当になってから元日に桂木観音で初日の出を撮影することが、すっかり一年の初めの行事になりました。今年も素晴らしい初日の出を拝むことができ、少し得をした気分です。どうか今年も「広報もろやま」をよろしく願いいたします。(1)

わがやのアイドル



山崎 琥大朗くん
(3歳)

山崎 桜鼓ちゃん
(1歳6か月)

お調子者の琥大朗に、ちゃっかり者の桜鼓。ソーラン節・人形劇・太鼓が大好き。たくさんの方に可愛がって頂き、すくすく育っています。



大野 央歩くん
(5歳8か月)

大野 陽歩ちゃん
(3歳3か月)

年齢が近いからお互いがライバル！ おやつの量、手を洗う順番、何から何まで1番は譲れない兄妹。けんかもほどほどに、あんまりママを怒らせてはダメだよ！

■ 秘書広報課では「わがやのアイドル」を募集中です。
申・問 役場秘書広報課 ☎ (295) 2112 内線 332

人口 36,510人 (-39人)
【男 18,176人 (-29人) 女 18,334人 (-10人)】
世帯 15,718戸 (-20戸)
※平成23年1月1日現在(カッコ)内は前月比

口広報もろやまは、役場ホール、両公民館、図書館、保健センター、教育センター、総合公園体育館、歴史民俗資料館、福祉会館に置いてあります。

もろ丸思い出写真館

毛呂山町マスコットキャラクター「もろ丸くん」が、昨年10月にデビューしてから、もう3か月が過ぎました。それ以来「もろ丸くん」は、たくさんの町の行事に参加しました。「もろ丸くん」の思い出とともに3か月の活躍を振り返ってみましょう。



今年も応援よろしくネ!



10月10日
『開運! なんでも鑑定団』
「ボクも出演しちゃいました」

やぶさめサミット in 毛呂山 2010



10月31日『やぶさめサミット in 毛呂山2010』
「たくさんの方の前で緊張しました…」



11月21日『鎌北湖紅葉まつり』
「ゆず娘さんと一緒に写真を撮ってもらい、ちょっと照れちゃいました」



10月24日『鎌北湖マラソン』
「元シドニーオリンピックマラソン代表の川嶋伸次さんと記念撮影してもらいました」



11月4日
『特別住民票の交付』
「これでボクも住民です」



12月19日『彩の国21世紀郷土かるた毛呂山町大会』
「会場の熱気と参加した皆の真剣な表情と迫力に圧倒されました」



11月23日『ゆずの里ウォーク』
「歩いた皆さんの応援をしました。でもボクは歩いてないんだ…」



11月28日
『ゆるキャラサミット in 羽生』
「お友だちがたくさんできたヨ」



11月27日『ゆずの里商店街秋まつり』
「弓を持って流鏝馬の的を射ました。弓は、ボクの特技なんだ」



11月14日『毛呂山町産業まつり』
「新しく決まったゆず娘さんたちと記念撮影を行いました」



10月16日『木城ふるさとまつり』
「木城町の皆さんにもかわいがっていただきました」



11月7日『各球会メモリアル毛呂山少年野球大会』
「元プロ野球選手は大きくてビックリ!」



10月3日『町民レクリエーション大会』
「皆と一緒に走れて、とても楽しかったよ」