

広報もろやま

2009 (平成21年) OCTOBER

10.20

特集

毛呂山町
町内循環バス

第42回町民レクリエーション大会の玉入れ!

10月4日、総合公園グラウンドにおいて町民レクリエーション大会が開催されました。写真は、寿会と子ども達による玉入れ競技の様子です。

みんなで力を合わせて、カゴを目掛けて玉を投げ入れる姿は、とてもほのぼのとしていて、会場からは温かい拍手が送られていました。

主な内容

- 特集 毛呂山町町内循環バス 2 ~ 5
- もろやま教育NOW 6
- ぼくらのキャンパス 7
- わだいの特選 8
- 歴史散歩 9
- お知らせ 10~21
- 毛呂山思い出写真館 22



この広報は再生紙と、環境にやさしい「大豆油インキ」を使用しています。

毎週水曜日は、午後7時まで窓口開庁しています。

(窓口業務を延長している課は、次のとおりです。
税務課、住民課、子ども課、高齢者支援課、福祉課、水道課)



QRコード

特集◎毛呂山町町内循環バス

町民の足として



もろバス

～やぶさめ号～

～ゆず号～

毛呂山町町内循環バス出発式



発車しました！



平成21年10月1日から、

毛呂山町町内循環バス、愛称「もろバス」が
運行を開始しました。

やぶさめ号とゆず号が、それぞれ山コースと里コース
を走り、主要な公共機関などを回ります。

町民の足として、活躍が期待される循環バス。

皆様のご利用をお待ちしています！



問合せ 役場企画財政課 ☎049 (295) 2112内線321



Start

待望の循環バス、ついに始動！

「公共機関を回るバスがほしい」、「駅から遠い場所はバスがないと不便」という声が、長年、町に寄せられていました。

平成19年12月に、住民から議会へ提出された「目白台循環バス廃止に伴う住民の交通手段の確保に関する請願」が採択されたことを受け、検討した結果、高齢者などの日常生活の支援や公共施設の利便性向上を目的とし、ワゴン車による町内循環バスを運行することになりました。

Voice

もろバスを利用した人の声



鷺尾常子さん
(第二団地)

もろバスで、高齢者も気軽に出かけられるようになります。

高齢になると、歩くことが大変になってきて、どこへ行くにも苦勞します。こうして、町内を回るバスができて、とても助かります。

もろバスは色いろなところを走るので、バスに乗って周りの景色を見るのも、新しい発見があって、楽しいと思います。



久保田敏之さん
(ゆずの木台)

もろバスでとても便利になりました。

もろバスがあると、少し遠いところにも気軽に行けるようになって、便利です。交通手段の少ない地域から町の中心地まで、町内全域を網羅しているのがいいと思います。

親も高齢になってきたので、自分で運転するより、こうしたバスを利用してくれたほうが安全で、とても安心できます。

Topics 子どものころの希望が叶った！ 子ども議会から十数年

町内を巡回するバスについては、「子ども議会」でも取り上げられていました。子ども議会は、平成6年から始められた事業で、子どもたちの意見や要望を町政の参考にするために、町内の小学6年生が1日議員になります。

当時、バスについて意見を述べた「子ども議員」に、循環バスについて感想をうかがいました。



平成6年
第1回子ども議会議員
寺島一宏さん

当時、子ども議会では、壇上になり一礼し、顔を上げた瞬間、職員の方がたや傍聴者の方がたの姿が目飛び込んできて、ガッチガチに緊張したことを今でも覚えています。そのとき伝えた「想い」がこうして実現して、驚くと同時にとても嬉しく思います。

この巡回バスは無料ということなので、多くの人に病院や買い物などに行く際、利用してもらえればと思います。



平成7年
第2回子ども議会議員
谷口佳子さん

両親や祖母が「車がないとどこにもいけない」といっているのを聞いて、バスがあればいいのと思い、子ども議会で提案しました。

子ども議会で発言したときは「できればいいな」と思っていたのですが、大きくなるにつれ「いろいろ難しいかもしれない」と考えていました。それが、実現するなんてとても嬉しいです。これで、高齢の方も、色いろなところに出かけられると思います。

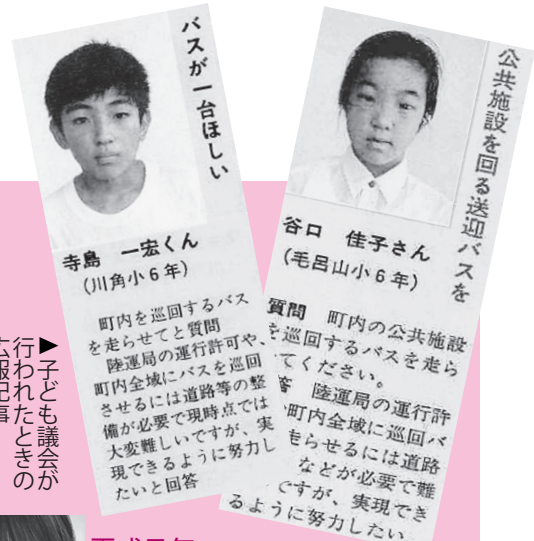

▶子ども議会が行われたときの広報記事

Bus

循環バスは9人乗り

小回りのきくワゴン車

循環バスは、やぶさめ号とゆず号の2台があります。どちらのバスも、9人乗りのコンパクトなワゴン車です。小回りのきく小さな車にすることで、狭い道もルートに入れることができました。

なお、定員がいっぱいになると、乗車できませんので、その場合は申し訳ありませんが、次のバスをご利用ください。

もろバスが 小さな美術館になります

10月から2月まで、「もろバス」の車内で「もろやまフォトグランプリ」の入賞作品展を開催します。

中央公民館が主催する「もろやまフォトグランプリ」には、毎年、町内の様ざまな美しい風景、生きいきとした人物の表情などを写した素晴らしい作品が集まります。写真愛好家の皆さんによる力作が車内を彩る「もろバス」に乗って、わが町、毛呂山を再発見してみたいいかがでしょうか。

作品は毎月更新していきま
す。目的地につくまで、ゆっく
りと写真の鑑賞をお楽しみくだ
さい。

◀バスの内部

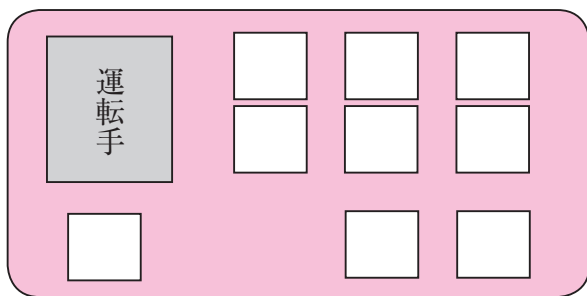

Driver

もろバスを運転できるのを、楽しみにしていました。

今まで、幼稚園の送迎バスを運転していて、たくさんの園児たちと毎日顔を合わせるのが楽しみでした。これからは、「もろバスのおじさん」として、皆さんに親しまれるようがんばりたいと思っています。

皆さんとコミュニケーションをとりながら、安全運転を第一に心がけ、安心して利用していただけるようがんばります。



やぶさめ号 吉川市郎さん

皆さんに安心してご利用いただけるよう心がけています。

仕事でずっと車の運転をしていましたが、趣味もドライブで、今まで様々な車を運転してきました。安全運転を最優先に心がけ、皆さんに快適に利用していただけるようがんばりますので、ぜひご利用ください。

もろバスの運行によって、皆さんに「便利になった」と言ってもらえれば、これ以上嬉しいことはありません。

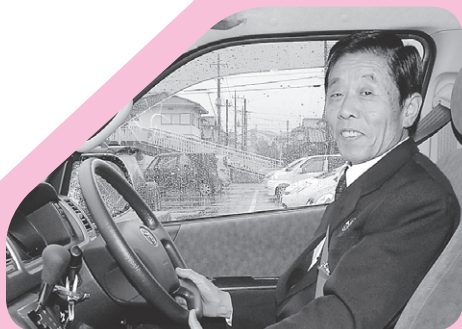

ゆず号 島田達二さん



もろバスを利用していかがでしたか？ あなたの声をお聞かせください！

2台の循環バスのうち、やぶさめ号は、滝ノ入、葛貴、目白台、西戸方面を、ゆず号は阿諏訪、大谷木、川角、西大久保方面を走ります。実際に利用して、時間やルート、その他気付いたことがありましたら、ぜひ、役場にご意見をお寄せください。もろバスは、皆さんのご意見を取り入れながら、多くの人に愛され、利用されるバスを目指します。

ご意見はこちら 電子メール hisyo@town.moroyama.saitama.jp

町民の声 毛呂山町役場・福社会館・中央公民館・東公民館に投書箱があります。



やぶさめ号ルート

山コース

- 上宿橋
- あいあい園入口
- 滝ノ入消防小屋
- もろびとの館
- 2分団車庫
- 葛貴公会堂
- 総合公園
- 大谷木浅野屋
- 小田谷セブンイレブン
- 埼玉医大
- 教育センター
- 福社会館
- 毛呂山町役場

里コース

- 東毛呂駅とんかつ次郎
- 岡本団地入口
- 川角駐在所
- 保健センター
- 児童館
- 歴史民俗資料館
- 玉林寺公会堂
- 苦林
- 大類グラウンド前
- 東原団地入口
- 西戸公会堂
- 目白台1-4丁目
- 消防署
- 中央公民館
- 東毛呂駅とんかつ次郎
- 毛呂山町役場



ゆず号ルート

山コース

- 東毛呂駅とんかつ次郎
- ベルク前
- 毛呂本郷集会所
- 阿諏訪公会堂
- 永高印刷
- 新農道入口
- 阿諏訪上公会堂
- 鎌北湖
- 大谷木中央公会堂
- 総合公園
- 大谷木浅野屋
- 小田谷セブンイレブン
- 埼玉医大
- 教育センター
- 図書館
- 毛呂山町役場

里コース

- 前久保農村集落センター前
- 前久保中央公園
- 川角岡野屋
- 川角セブオン裏
- 歴史民俗資料館
- 西大久保農村センター前
- 市場山崎屋
- 保健センター
- 川角駅
- 学園中央公園
- 旭台ママの手
- 武州長瀬駅
- 日生団地公園
- 長瀬喜多福
- 毛呂山町役場

※時刻表や運行ルートの地図は、広報もろやま9月20日号に折り込んであります。また、毛呂山町役場ホールでも配布しています。

時刻表や運行ルートは町のホームページでも確認できます

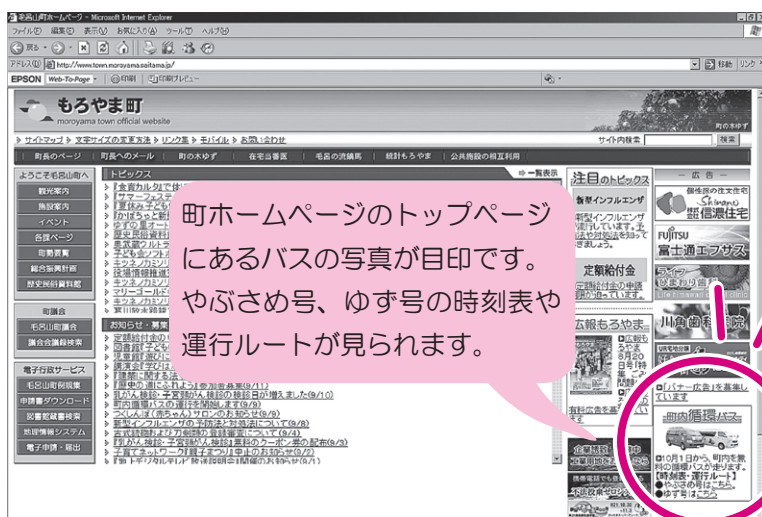

町ホームページのトップページにあるバスの写真が目印です。やぶさめ号、ゆず号の時刻表や運行ルートが見られます。

ワンクリックでいつでもバスの時間やルートが確認できます！

毛呂山町ホームページのアドレス

<http://www.moroyama.saitama.jp>

はぐく 夢と希望を育む学校



毛呂山小学校

毛呂山小学校は、明治から続く3つの小学校を統合し昭和14年に開校しました。今年で70年を迎えます。今日まで、先人・保護者・地域の皆様のご支援ご協力をいただき歴史と伝統を育んできました。



校舎と桜を背景に集う仲間たち

上にあるのが校章です。この校章は、前述の3つの小学校を表わす臥龍山(毛呂山尋常小学校)、竜ヶ谷山(山根尋常小学校)、石尊山(東雲高等小学校)を3つのMで表現し、また毛呂山の頭文字Mも意識してデザインされたものです。加えて、中央『小』の一目目は学問に励む意味からペンをかたどっています。校章に託した願いは「みな仲良く、よく学べ」です。
伝統と共に未来を見据え、本校は、二十一世紀の毛呂山町を担う心身ともにたくましい児童

の育成を目指しており、次の3つの学校像を柱に積極的な教育活動を進めています。

一 子どもたちが目を輝かせる学校

授業や行事で感動し、明るく伸びのびと学校生活を送り、目当てる達成を目指す子どもたち。
①毛呂っ子遠足(総合公園)
②サマー・アートフェスティバル(音楽鑑賞教室)



県警音楽隊の迫力ある演奏

③こいのぼり朝会



さあ夢に向かって滝登り

二 教職員が磨き合い努力する学校

子どもたちが「できたぞ」という胸の高まりを感じる授業を目指し、今年度は体育科の研究に取り組んでいます。

①「体育」研究授業



全員できるようにするぞ！

② 授業後の研修会で切磋琢磨



指導力向上を目指して

三 保護者や地域の期待に応える学校

学校は、集団生活で知・徳・体を育みます。家庭は、基本的な生活習慣を身につける教育の原

点です。地域は、社会のマナーやルールなど実践力をつける場です。信頼され愛される学校は家庭・地域と共にあります。
①一日公開授業(6月6日)



生きいき発表会！

②防犯ボランティア「ゆず」の皆さんをお招きして実施された不審者対応訓練
③子どもの心を耕す読み聞かせボランティアの毎月の活動
④環境美化を推進する菊花会の花づくり
⑤5月の青空に泳ぐこいのぼりを揚げ下げてくださる学校応援ボランティアやPTA役員の皆さんの熱心な活動
⑥子どもの安全を守る保護者の皆さんによるパトロールや登校指導などで学校は地域・保護者と共に児童のための教育を進めています。
毛呂山小学校は、今後とも子どもたち一人ひとりの可能性を伸ばし「夢と希望を育む学校」づくりに邁進します。

図書館へ行こう

11月の休館日

毎週月曜日および3日(祝)
☎(295)1015

貸出点数(貸出期限)

図書・雑誌・紙芝居など/1人10点まで(3週間)
ビデオ・CD・DVD・カセット/1人3点まで(1週間)

■本の紹介

『ゲゲゲの女房』

人生は・・・終わりをければすべてよし』

武良 布枝/著 実業之日本社/出版

「水」

木しげるの妻である筆者が振り返る、夫とともに過ごした日々。底なしの貧乏の時代を経て、人気マンガ家・妖怪研究者として超有名人となった夫を見守り、支え続けた激動の半世紀。人生への思いを綴った、感動のエッセイです



■子ども映画会

日時 11月14日(土)
午後2時～3時

定員 先着50人

内容

「ユニコ
魔法の島へ」

■おはなし会

日時 11月28日(土)
午後2時～2時30分

内容 おはなし、絵本の読み聞かせ、紙芝居など。

対象 1歳児から小学生まで。
小さなお子さんは、保護者同伴でご参加ください。

児童館へ行こう

11月の休館日

毎週日・月曜日および3日(祝)
☎(295)4111

■遊びにおいでよ! ぴよんぴよん広場

日時 11月18日(水)、25日(水)
午前10時30分～11時30分

対象 2歳からの子とその保護者

内容 体操・ふれあい遊び・おはなしなど
(申込み不要)

持ち物 親子とも上履き



■よちよち広場

日時 11月13日(金)、27日(金)
午前10時30分～11時30分

対象 1歳4か月からの子とその保護者

内容 自由遊びなど(申込み不要)

持ち物 親のみ上履き

※お母さんの話し相手や、幼児と遊ぶボランティアを募集しています。

ぼくらのキャンパス

329 毛呂山小学校

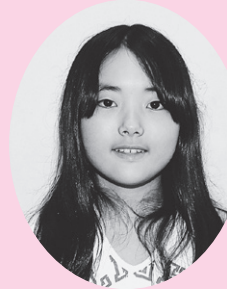

6年 小峰 ^{たえこ} 妙子さん



「机の上の大戦争」



「ふしぎなりのり物」



3年 鈴木 ^{たくみ} 匠くん



2年 高畠 ^{たかばたけ かほ} 加歩さん

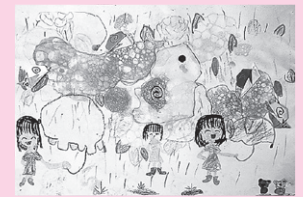

「雨のくにでかたつむりとあそんだよ」

■ぴよんぴよん広場・幼児クラブ合同運動会

日時 11月6日(金)
午前10時～11時30分

場所 総合公園体育館

対象 2歳から4歳くらいの幼児

内容 ヨーイドン!、玉入れなど(申込み不要)

ぴよんぴよん広場▶



◀合同運動会

皆 町民レクリエーション大会 の力をひとつに合わせて！

10月4日、『第42回町民レクリエーション大会』が毛呂山総合公園グラウンドで行われました。当日は好天に恵まれ、さわやかな秋晴れのなか、参加者は日ごろの練習の成果を発揮し、真剣に、ときには楽しそうに競技に参加していました。参加者は、それぞれに心地よい汗をかき、スポーツの秋を楽しみました。



なお、主な結果は下記のとおりです。



| 種目 | 優勝地区 |
|---------|--------------------------|
| 綱引きA | 阿諏訪・滝ノ入 |
| 綱引きB | 西大久保・市場 |
| 年代別リレー | 大師一・二・シャルマンコーポ 毛呂山自治会 |
| 玉入れ | 毛呂山台・日生団地・第六団地 |
| 子ども会リレー | 第一団地子ども会育成会A |

力 ボランティアによる交通安全 コーブミラーがきれいになりました



9月6日、建設埼玉毛呂越生支部の皆さんが、交差点などに設置してある反射鏡（コーブミラー）264基をきれいにするボランティア活動を行いました。

反射鏡は、交通安全のために重要な役割を果たしており、車を運転する人たちから「とても見やすくなりました」と感謝されています。

ス 毛呂中・川角中生徒表敬訪問 スポーツで大活躍！！

9月24日、この夏にスポーツ分野で活躍した毛呂山中学校と川角中学校の生徒が、町長を表敬訪問しました。なお、成績は下記のとおりです。



毛呂山中学校

| | | |
|--------|---------|--------------------|
| 毛呂山中学校 | 水泳部 | 全国大会出場 |
| | 瀬戸大也君 | 水泳全国大会、国体など出場 |
| | 谷住悠太君 | 関東少年野球大会出場 |
| 川角中学校 | 野球部 | 関東・東北新人大会本大会進出 |
| | 高木恭平君 | 全国中学生Kボール野球選手権大会出場 |
| | 岩間由弥君 | 関東少年野球大会出場 |
| | 小室明日香さん | 卓球関東大会出場 |



川角中学校

すこ健 『泉野学童保育所』開所！ やかに楽しく過ごせるように！

10月1日、『泉野学童保育所』の開所式が行われました。ここ数年、岩井学童保育所区域内の利用者が多くなり、定員を超える状況になったため、泉野小学校区に学童保育所を新設したものです。新しい学童保育所は木造で採光を取り入れた明るい施設となっており、低学年児などに配慮をしたバリアフリー工法で作られています。利用する児童がやかに楽しく過ごせるような工夫がされた施設になりました。



毛呂山歴史散歩

文化財シリーズ
200回記念

中世の歴史薫る町 毛呂山

鎌倉街道とその歴史



木漏れ日の鎌倉街道

毛呂山町の歴史的な特徴にはどんなものがあるかよくきかれます。そのようなときは、町内から多くの縄文時代の遺跡が見つかっていることや越辺川沿いに古墳群があること、そして出雲伊波比神社のやぶさめ祭りなど、様々な文化財があげられ

ますが、中世（鎌倉時代～戦国時代）の史跡が多く残されていることも大変貴重で、その代表的なものが「鎌倉街道」ですと答えています。

鎌倉街道の成立

鎌倉街道は、鎌倉から関東諸国へ通じる主要道で、鎌倉幕府が御家人たちを鎌倉へ参集させる軍事的かつ政治的道路として整備したものです。毛呂山町を通る鎌倉街道は群馬県藤岡方面に向う道で、当時は「上道」と呼ばれていました。

街道沿いに宿があった

鎌倉街道の要所には宿が存在していましたが、毛呂山にも「苦林宿」

があつたことがわかっていました。当時は河川に橋がかけられていなかったため、川を越えるのに何日も足止めされることもあり、そのため越辺川の渡河地点に「苦林宿」が成立（現在の大類グラウンド・県立毛呂山特別支援学校辺り）し、通行す



堂山下遺跡から出土した常滑産の大甕

る人びとの宿泊など、需要に对应していたと思われます。そこでは多くの人が集まることから物品の流通も盛んだったようで、遠く愛知県常滑産の陶器なども発掘されました。

合戦の地となつた苦林野

現在の大型グラウンドの北東部一帯で南北朝時代の貞治2年（1363）、下野の豪族芳賀禪可（あしがもこうじ）と足利基氏の軍勢が合戦を繰り広げました。南北朝時代の戦史物語『太平記』でも語られています。

芳賀氏は栃木県真岡市を中心に芳賀郡域を支配していた豪族で、同じ下野出身の室町幕府初代將軍足利尊氏（あしかがもとよし）に付き従いました。しかし、2代將軍義詮の弟である基氏が突然、尊氏の反勢力であつた上杉憲顕を登用し、芳賀氏の官職である越後国守護職までをも与えてしまいます。そのため芳賀氏は、鎌倉へ向う憲顕の襲撃をたくらみましたが、これを知つた基氏が芳賀氏討伐のため鎌倉から大軍を率いて北上し、苦林野で合戦となつたのです。結局、軍勢の



文化10年（1813）の供養塔

少ない芳賀軍が破れ、宇都宮へ退いていきました。今はその様子をうかがい知ることはできませんが、大類地区の十社神社はこのとき戦死した金井新左衛門ほか9士の霊が祭神と伝えられています。また、江戸時代の文化10年（1813）にはこの合戦の戦死者を供養する千手観音の石碑も建てられています。500年もの間、激しい合戦について語り継がれてきたことがうかがわれます。

苦林野合戦の後にも永享12年（1440）、結城合戦の際には上杉性順が、文明9年（1477）、河越城攻略のため矢野兵庫助らが苦林宿に陣を張るなど毛呂山の鎌倉街道周辺は合戦の舞台とされてきました。

歴史ある場所は何かその面影を残していますが、毛呂山ほど鎌倉街道が良好に残されているところはあまりありません。この貴重な歴史ある遺産を町の宝としてこれからも守っていきたいものです。

INFORMATION お知らせ

毛呂山町役場

☎ (295) 2112
FAX (295) 0771

公共施設電話案内

- 中央公民館 ☎ (294) 1250
- 東公民館 ☎ (295) 2277
- 歴史民俗資料館 ☎ (295) 8282
FAX (295) 8297
- 総合公園体育館 ☎ (294) 7179
- 福祉会館 (社会福祉協議会) ☎ (295) 3111
FAX (295) 7258
- 保健センター ☎ (294) 5511

- 日……日 時 場……場 所
- 定……定 員 対……対 象 者
- 料……料 金・費 用
- 申……申 込 み 問……問 合 せ 先
- ☎……電 話 番 号
- FAX……フ ァ ク ス 番 号
- e……電 子 メール ア ド レ ス
- HP……ホ ー ム ペ ー ジ ア ド レ ス

毎月末の土・日曜日は
納税・納入窓口を開設しています

税金

- 休日納税窓口 11月28日(土)・29日(日)
午前9時～午後3時
- 夜間納税窓口 11月30日(月)午後8時まで
- 場・問 税務課納税係 ☎ 内線193・194

介護保険料

- ・長寿医療(後期高齢者医療)保険料
- 休日納入窓口 11月28日(土)・29日(日)
午前9時～午後3時
- 内容 保険料の納入、口座振替の申込み(通
帳と銀行届出印が必要)、納入相談
- 場・問 高齢者支援課保険料係
☎ 内線158・159

耐震診断及び耐震改修工事の 補助金交付制度のお知らせ

耐震診断および耐震改修工事に要した費用の一部を補助しています。耐震診断および耐震改修工事をお考えの人は、ぜひご利用ください。

対象者 建築物に居住する所有者本人または所有者の2親等以内の親族。ただし、所有者などの全員に町税の滞納がないこと。

対象建築物 町内の地上2階建以下の在来軸組工法による木造建築物で、昭和56年5月31日以前に建築された一戸建の専用住宅または店舗併用住宅(2分の1以上が居住用)。耐震改修工事は、耐震診断の結果が耐震

評点10未満のもの。

補助額 耐震診断費用の2分の1以内(5万円を上限)、耐震改修工事費用の2分の1以内(20万円を上限)

■ 申・問 役場まちづくり整備課都市計画係 ☎ 内線143・144・145

平成22年版 埼玉県民手帳を販売します

県や市町村の各種統計、行政機関一覧、鉄道マップ、生活情報など埼玉に関する便利な情報を豊富に掲載している県民手帳を販売します。

販売期間 10月30日(金)～12月25日(金)

価格 500円(税込み)

サイズ 14×8.5センチメートル

種類 黒(月間予定表部分横

罫線型)、グレイッシュブルー(月間予定表部分カラー型)

販売場所・問 役場企画財政課企画係 ☎ 内線323

福祉会館臨時休館のお知らせ

11月22日(日)・23日(祝)は館内消毒のため臨時休館とさせていただきます。あわせて、社会福祉協議会もお休みにさせていただきます。

問 福祉会館 ☎ 295-3111

平成21年分年末調整 説明会開催のお知らせ

川越税務署では、管内の源泉徴収義務者を対象に、平成21年分源泉所得税の年末調整

平成21年分年末調整説明会日程表

| 開催月日 | 開催場所 | 開催時間 |
|-----------|----------------------------------|---------|
| 11月16日(月) | 川越市市民会館 (川越市郭町 1-18-7) | 午後2時～4時 |
| 11月19日(木) | 坂戸市文化会館ふれあ (坂戸市元町 17-1) | |
| 11月20日(金) | 三芳町文化会館コピスみよし (三芳町藤久保 1100-1) | |

※各会場とも駐車場が狭いため、来場にはなるべく電車・バスなどをご利用ください。

説明会を次の日程により開催します。どちらの会場でも受講できますので、ご都合に合わせてご出席ください。

問 川越税務署法人課税第2部門 ☎ 235-9420

11月の定例行事

| | |
|------------|---|
| 11月の休館日 | 1日 3日 7日 8日 14日 15日 21日 22日 23日 28日 29日 |
| ゲートボール | 2日 9日 30日 |
| パタンク | 16日 |
| 声を出す会 | 4日 18日 |
| 謡 寿 会 | 10日 24日 |
| 民踊同好会 | 9日 13日 |
| 俳句の会 | 13日【季語 初冬(はつふゆ)、 だいこ引(だいこひき)】 |
| 囲碁・将棋の会 | 11日 13日 18日 |
| お茶の会 | お休み |
| 菫会(お花) | 11日 30日 |
| ダンス同好会 | 6日 18日 20日 |
| ぎんれい会(大正琴) | 16日 |
| 三味線・民謡の会 | 5日 12日 |
| 手芸の会 | 11日 25日 |
| カラオケ同好会 | 2日 16日(厚年カラオケ) 30日 |
| 吟友会 | 11日 25日 |
| 書道の会 | 11日 25日 |
| 舞わかば会 | 11日 25日 |
| フォークダンス | 2日(FDカトレア) 13日 |
| 楓会 | お休み |
| 押し花の会 | 2日 9日 |
| 光華の会 | 9日 30日 |

山根荘は、町内在住で60歳以上の人でしたら、どなたでも無料でご利用になれます。※行事日程などについては、工事などの都合により変更する場合があります。※上記の趣味の会に入会を希望する人は、次のところまでご連絡ください。

☎ 老人福祉センター山根荘 ☎(294) 5545

リサイクル情報

ゆずりたい品物

・35ミリプロニ引伸し機、4センチ×5センチ引伸し機、フィルム乾燥機、印画紙ドラム乾燥機、暗室用品一式・ドレッサー、籐製のソファ(無料)

ゆずってほしい品物

・車椅子
紹介したい品物がありましたら、お気軽にお申し込みください。また、交渉が成立した場合には、必ずご連絡ください。
掲載期間 3か月

☎ 産業振興課商工観光係 ☎内線 175

毛呂山町役場 ☎(295) 2112・FAX(295) 0771

学童保育所
入所説明会のお知らせ

学童保育所では、次の日程で入所説明会を行います。
☎ 11月5日(木)午後7時30分
より

場 東公民館

※保育室も用意しています。

問 岩井学童保育所 ☎295
1085、川角学童保育
所 ☎295-5084

年金手帳は大切に!

年金手帳(基礎年金番号通知書)は、年金の加入状況を確認するための重要な手帳です。大切に保管してください。
●年金手帳は、年金を請求するときまで使用します。共济組合の人には、基礎年金番号通知書のみが発行され

ている場合があります。
●就職する際、厚生年金などの加入手続きをするときに年金手帳が必要となります。

●年金に関する届出や問合せ、また年金請求の際には、必ずお持ちください。
問 役場住民課国保年金係 ☎
内線127・128

消防団特別点検のお知らせ

特別点検のため、消防組合が演習召集サイレンを鳴らします。火災のサイレンと似ていますが、お間違えのないよう、ご注意ください。

☎ 11月8日(日)(サイレン吹鳴)午前6時、式典開始(午後1時)

式典会場 泉野小学校
問 西入間広域消防組合消防本部 ☎295-0119

農業日誌と新農家暦の
予約受付をします

平成22年版の農業日誌と新農家暦の予約申込みを受け付けます。希望する人は11月6日(金)までに代金を添えてお申し込みください。

価格 農業日誌/1300円、
新農家暦/3600円

☎ 問 役場産業振興課農林係 ☎内線172

「教育に関する事務の管理及び執行の状況の点検・評価報告書」を公表します

毛呂山町教育委員会では、効率的な教育行政の推進に資することにも、町民への説明責任を果たすため、教育委員会の事務の点検評価を実施し、報告書としてとりまとめた

ものを事務局に保管してあります。随時閲覧できますのでご覧ください。また、町のホームページにも公表していますので、ご覧いただけます。

☎ 教育委員会教育総務課 ☎
内線511・512、HP
http://www.town.moroyama.saitama.jp/

「荒川緑肥」を無償で配布します

荒川上流河川事務所では、荒川などの管理している堤防の刈草から作った堆肥を配布します。詳しくは荒川上流河川事務所ホームページ(HP) <http://www.ktr.mlit.go.jp/arajo/>、事務所・出張所などの応募要領をご覧ください。
☎ 荒川上流河川事務所 ☎246-1031

映画『おくりびと』上映会

(第81回アカデミー賞外国語映画賞受賞作品)

問 福祉会館 ☎ (295) 3111

アカデミー賞外国語映画賞やモントリオール世界映画祭グランプリを受賞した『おくりびと』を上映します。新人の納棺師としてさまざまな人びとの別れに立ち会ううちに、自らの生き方にも目覚めていく感動の名作です。



開催日時 12月6日(日) 1回目 開場 午後0時30分
上映 午後1時から
2回目 開場 午後4時30分
上映 午後5時から

会場 福祉会館ホール

料金 1,000円(全席自由)

チケットの発売 10月26日(月) 発売開始

※各回とも満席になり次第販売中止

チケット取扱い 福祉会館窓口

第10回 鎌北湖紅葉まつり

問 毛呂山町観光協会事務局(役場産業振興課内)
☎ (295) 2112 内線 175

日にち **11月22日(日)** (少雨決行)

場所 鎌北湖畔

■ゆず娘写真撮影会

ゆず娘の写真撮影を行います。

開催時間 午前10時～正午、午後1時～3時

■鎌北湖クイズウォーク

開催時間 午前10時～正午、午後1時～3時

■写真コンクール

① **ゆず娘写真の部** / 11月22日(日)の写真撮影会で撮影した未発表の作品

② **風景写真の部** / 1年以内に鎌北湖で撮影した未発表の作品

※からみもちやゆず湯の無料サービスがあります。

※詳しくは、役場1階町民ホール、両公民館、町内写真店などにおいてある応募要項をご覧ください。

ご参加を

町内バレーボール大会

問 12月13日(日) 午前8時～午後4時(受付/午前8時～開会式/午前8時30分)

場 総合公園体育館

持ち物 飲み物、風食

チーム編成 地区単位(複数地区での編成可)または事業所単位とし、同一地区または事業所から複数参加可。チーム構成は、35歳以上の男子が3人、25歳以上の女子が6人の9人制

申・問 11月20日(金)までに教育委員会生涯学習課スポーツ振興係 ☎ 内線523、☎ 295-3939に申込み(電話、FAX、電子申請可)

歴史民俗資料館からのお知らせ

■歴史民俗資料館サークル合同作品展

当館協力団体であるサークルの1年の成果を合同展示します。

期間 10月25日(日)～11月6日(金)

時間 午前9時～午後5時

参加団体 藍染めサークル、

古文書に親しむ会、歴史と書道の会、土器作りの会、竹細工サークル、古道を楽しむ会、町史研究会、毛呂山醤油作りサークル

場 歴史民俗資料館

■桂木寺の仏像を公開中

県指定文化財の桂木寺木造伝釈迦如来坐像を公開しています。県内最古といわれる文化財をぜひご覧ください。

期日 11月29日(日)まで 歴史民俗資料館で公開

【共通事項】

問 歴史民俗資料館 ☎ 295-8282、☎ 295-8297

『町立保育園』園庭開放

園庭を開放します。ぜひ、遊びに来てください。

日 11月9日(月) 午前10時～11時

場 町立各保育園

内容 園庭での自由遊び(雨天時はホールで遊びます)

※未就園児の親子

※事前の申込みは不要

問 旭台保育園(旭台69-2)

☎ 294-0857、若草

保育園(川角890-1)

☎ 294-4820、上町

保育園(毛呂本郷128-1)

☎ 294-6066

西入間広域消防組合の電話番号は☎295-0119です。よくご確認のうえ、おかけ間違えのないようにお願いします。

第54回 毛呂山町成人のつどい

申・問 教育委員会生涯学習課学習支援係
☎ (295) 2112 内線 521・522

日時 平成22年1月10日(日)
午後1時30分から
(受付は午後0時30分から)



場所 福祉会館
対象 平成元年4月2日から平成2年4月1日までに生まれた人(対象者には、11月上旬ごろ案内状をお送りします)

第36回 ♪♪毛呂山音楽祭♪♪

問 教育委員会生涯学習課学習支援係
☎ (295) 2112 内線 521・522

芸術の秋です!! 美しい調に耳を傾けてみませんか。
心に響くメロディー・澄んだ歌声をお楽しみください。

日にち 11月7日(土)

時間 開演/午後0時30分から
終演/午後3時30分(予定)

場所 福祉会館ホール

出演団体

- 学校関係 毛呂山小学校、泉野小学校、毛呂山中学校
- 町内音楽団体 毛呂山女声コーラス、毛呂山ハンドベルクラブ、箏雅是眞会、箏曲調会、県立坂戸高等学校吹奏楽部OB楽団、童謡唱歌を歌う会、フルートアンサンブル風音、目白台コーラスクラブ、毛呂山オカリナクラブ、毛呂山コーラス



日 11月29日(日)、受付/午前8時30分、開会式/午前9時

場 総合公園体育館

種目 男子ダブルス、女子ダブルス、混合ダブルス(パートナーの組み合わせは当日抽選)

料 1組1000円、混合ダブルスは1人500円

参加資格 毛呂山町・越生町に在住・在勤・在学の人または卓球連盟加盟者

申・問 11月10日(日)までに体

町民卓球大会(ダブルス)

日 11月17日(火)午後1時30分～3時30分

場 東公民館

内容 額入りの押し花作製

対 町内在住・在勤者

定 先着20人

講師 待井朝子さん

持ち物 なし

料 1000円(材料費)

申・問 11月4日(水)午前9時から東公民館☎295-2277にお申込みください(電話、電子申請可)。

『押し花講座』

大好きな花に思いを寄せて、押し花で遊びましょう。

日 10月31日(土)午後2時30分～4時30分

場 高坂市民活動センター(東松山市宮鼻860-2) ☎0493-34-3730

演題 「がん医療における心の問題とその対応」

講師 埼玉医科大学国際医療センター大西秀樹教授

問 小川赤十字病院☎0493-22-2333

埼玉県看護協会第2支部『講習会』

地域の皆さんの参加をお待ちしております。事前の申込みは必要ありません。

日 11月15日(日)(予備日11月22日(日))

場 川角公園テニスコート

参加資格 町内在住・在勤の人

参加費 ダブルス1組1600円(開催日当日に支払い)

申・問 11月13日(金)までに、FAXで☎295-1201川井まで申込み

秋季硬式テニス大会参加者募集

育協会事務局(大類グラウンド内) ☎295-5300に申込み(月曜日を除く午前9時から午後5時)

募集します

「昔の遊び」を教えてください
れるボランティア募集

東公民館では、昔の遊びの体験と、お年寄り子どもたちの交流事業として「ふれあい東公民館」昔の遊びをやってみよう！を、12月12日(土)に実施します。

そこで、こま回しやお手玉折り紙、竹馬などの昔の遊びを教えてくださいの人(年齢等不問)を募集します。子どもたちと楽しいひとときを過ごしてみませんか。ご協力いただける人は、事前の話し合いにお越しください。

話し合いの日時 11月6日(金)午後1時30分から

話し合いの場所 東公民館会議室
東公民館 ☎295-1227

『元氣歯つらつ教室』

いつまでも自分の歯でおいしく、楽しく食事をするために、ぜひ、教室にご参加ください。

■第1回目

11月25日(水)午前10時〜正午

場 保健センター栄養指導室

内容 栄養士による栄養指導教室(試食程度の調理実習)

持ち物 エプロン、三角巾、ふきん2枚、筆記用具

■第2回目

12月3日(水)午前10時〜正午

場 東公民館会議室

内容 歯科医師による口腔教室(歯科疾患の治療や予防など)

持ち物 筆記用具

【共通事項】

定 先着30人(2回とも受講できる人)

対 町内在住の65歳以上の人

申・問 10月26日(月)から役場高齢者支援課高齢者福祉係 ☎内線118・156・157まで電話にて申込み

商工会青年部サタクロース訪問先家庭募集

商工会青年部員が、サタクロースに扮して家庭を訪問し、お子さんに夢とプレゼントを届けます。

訪問日時 12月24日(水)午後7時〜9時

応募資格 町内在住で未就学児のいる家庭

訪問件数 100家庭(応募者多数の場合は抽選)

第11回 もろやまゆずの里ウォーク

問 中央公民館 ☎(294)1250 **℡** (294)1040 **E** kkoumin@town.moroyama.saitama.jp

わが町特産の『ゆず』は、まさにこの時期最盛期をむかえます。小さな太陽のように黄金色に色づいたゆずが、常緑の山にたわわに実る様子はとても美しく、見る人の心を奪います。また、赤や黄色に紅葉した山々の季節でもあります。そんな美しい毛呂山の山里を、のんびり・ゆっくり歩きませんか？

コースは3種類、ご自分のペースでお楽しみください。

Aコース (14km・舗装路中心) 受付 午前9時〜9時30分

Bコース (7km・舗装路中心) 受付 午前10時〜10時30分

Cコース (14km・山道中心) 受付 午前9時〜9時30分

■各コースとも受付が済み次第、随時スタートです。

■最終ゴールは午後3時までです。

■小雨決行です。

日にち **11月23日(祝)**

集合・出発・解散 役場前駐車場

参加費 200円(保険代など。小学校未満は無料)

持ち物 弁当・水筒・雨具

申込み・問合せ 電話またはファックス・Eメール、毛呂山町HPの電子申請で、①氏名(複数参加の場合は代表者)、②電話番号、③参加人数、④参加コースを中央公民館「ゆずの里ウォーク」係までお知らせください。

お楽しみイベント

場所 昼食会場(ゆずの里オートキャンプ場)

■ゆず湯のサービス

■地元特産物の直売コーナー、軽食コーナー

■親子ふれあいゲーム大会

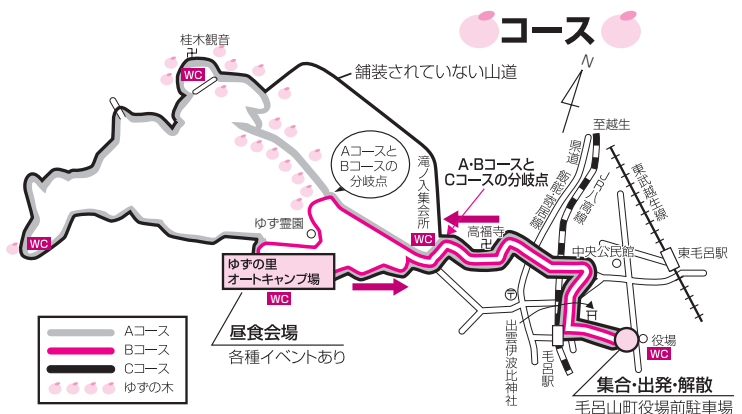

申・問 11月30日(月)午後5時
までに、毛呂山町商工会 ☎
294-1545にお申し
込みください。
※レディサポタ役の女性も募
集しています。

**高齢運転者再教育「シルバ
ー・ドライバー・ドック」**

高齢運転者再教育を実施し
ます。この機会に、運転技術
や運転マナーを再確認してみ
ませんか。なお、高齢者講習
制度(70歳以上の免許更新時
での講習)とは異なります。

日 11月11日(水)、25日(水)午後
1時30分～4時30分

場 おごせ自動車学校(越生
町上野東1-3-18)

対 65歳以上75歳未満の人
おおむね5人～10人

料 無料

申・問 実施日の7日前まで
に、役場生活環境課交通防
犯係 ☎内線213に申込み

**生活習慣病予防教室
(糖尿病予防)**

日 12月5日(土)午前10時30分
～午後0時30分

内容 生活習慣病を予防する
ための調理体験実習

講師 管理栄養士

場 保健センター
定 30人
対 40歳から64歳までの人
(対象者に代わってご家族
が参加する場合は、年齢制
限はありません)

料 300円(材料費)

持ち物 エプロン、ふきん3
枚、三角巾、電卓、筆記用具

申・問 11月20日(金)までに、
保健センター ☎294-5
511に申込み(電話・電
子申請可)

**自衛隊「高等工科学校
生徒」募集**

自衛隊では、高等学校の卒
業資格を得られる高等工科学
校生徒を募集します。詳細お
よび資料請求は、自衛隊埼玉
地方協力本部ホームページ
(<http://www.mod.go.jp/pco/saitama/>) または
自衛隊入間地域事務所まで。

問 自衛隊入間地域事務所 ☎
04-2923-4691

ご相談を

**入間西障害者相談支援
センター出張相談**

日 11月11日(水)午前10時～正午

場 役場相談室
対 障害(身体・知的・精神)
のある人やその家族

相談内容 生活上の諸問題な
ど

問 ※申込み不要。直接会場へ。

問 役場福祉課障害福祉係
☎内線116-117、
295-2126 FAX

法テラス川越「無料法律相談」

予約制となりますので、ます
は電話でお問い合わせください。
相談時間 毎週火・金曜日午
前10時～正午、午後1時～
4時20分

問 法テラス川越 ☎050-
3383-5377

共同受信施設改修費用の助成制度について

問 総務省テレビ受信者支援センター(デジサポ助成金相談窓口)
☎0570(093)724(平日午前9時～午後6時)

集合住宅等(アパート、マンション)の共同テレビ受信施設や建造物等による受信障害対策として設置された共同受信施設を地上デジタル放送に対応するように改修する際、費用負担が過重(世帯当たりの負担額が3万5千円以上)となる場合に、その費用の一部(最大で1/2)を国が助成する制度がスタートしています。

この支援制度は、総務省テレビ受信者支援センター(愛称:デジサポ)を通じて行われています。なお、助成を受けようとする場合は、改修工事を行う前に助成申請をする必要があります。ご不明な点については、デジサポ助成金相談窓口(平日9:00～18:00)にお問い合わせ下さい(IP電話等、ナビダイヤルがつかない場合は、☎03-5623-3121でお受けいたします)。また、対象となる施設や申請手続きなどについては、デジサポのホームページ(<http://digisuppo.jp>)でも、詳しくご紹介しております。

※助成の申請期間は、①障害対策共聴施設については平成21年12月28日まで、②集合住宅等の共同受信施設については平成22年1月15日までです。

ひとり親家庭のみなさんへ

問 役場子ども課児童係 ☎ (295) 2112 内線 113・114

げんきょうとどけ ■現況届の提出について

ひとり親家庭等医療費の受給資格者は、平成22年の医療費の受給資格を審査するため、現況届の提出が必要です。必ず期限内に受給資格者本人が提出してください。

提出書類

- ①ひとり親家庭等医療費現況届（郵送予定）
- ②印鑑
- ③健康保険証（家族全員）の写し
- ④その他
 - ・養育費の申告書
 - ・障害認定調書
 - ・身体障害者手帳の写しなど

※平成21年1月2日以降に毛呂山町に転入した人は、前住所地の役所で発行される平成21年度課税・非課税証明書（平成20年中所得）も必要です。

提出期限 11月2日(月)～11月30日(月)

■児童就学支度金支給制度

埼玉県では、低所得のひとり親家庭の児童が中学校へ入学するときに、必要な経費の一部を助成しています。次に該当する人は、12月28日（月）までに申請してください。なお受付期限を過ぎると、申請を受け付けられません。また、申請書を提出しない人は支給されませんのでご注意ください。

対象 母子家庭の母、父子家庭の父、または父母のいない児童を養育している人で、平成22年4月に中学校へ就学する児童を扶養している市町村民税非課税世帯の人（ただし、生活保護受給世帯の人を除く）

※市町村民税非課税世帯とは、申請者および申請者と同居している扶養義務者それぞれ全員の市町村民税額が0円の世帯です。

支給額 中学校入学児童一人につき 10,000円

申請方法 毛呂山町役場子ども課で申請書を配布・受付。

なお、申請には振込金融機関が証明できる通帳など（ゆうちょ銀行は除く）と児童扶養手当証書および、ひとり親家庭等医療費受給者証が必要です。

第19回 ふれあい広場

問 毛呂山町社会福祉協議会 ☎ (295) 3111

福祉に対する理解と思いやりの心を育ててもらうため、「ふれあい広場」を開催します。ぜひお越しください。

日にち 11月8日（日）（少雨決行）

時間 午前10時～午後3時

場所 毛呂山町役場駐車場

内容 福祉体験コーナー、福祉団体活動展示、ステージ発表、バザー、模擬店

※当日のイベント（福祉体験コーナーなど）のお手伝いをしていただけるボランティアを募集しています。

※なお、新型インフルエンザ流行の状況により中止の場合があります。

第2回 ゆずの里商店街「秋祭り」

問 ゆずの里商店街 ☎ (294) 0018 岡部

ゆずの里商店街秋祭りを開催します。豪華ペア温泉旅行があたる「大ビンゴゲーム大会」のほか、「願的当て大会」、「演芸大会」や加盟店の出店もあります。ぜひ、お越しください。

※「大ビンゴゲーム大会」は加盟店で買い物をした人が参加できます。



日にち 11月23日（祝）

時間 午前10時～午後2時 ※雨天中止

場所 毛呂本郷いちょう広場
（日野屋酒店横の駐車場）

いずもいわいじんじや やぶさめ
 県指定無形文化財 出雲伊波比神社の流鏝馬が奉納されます

問 歴史民俗資料館 ☎ (295) 8282

毛呂山町の流鏝馬は、平安時代後期、^{こうへい}康平6年（1063年）に源頼義・義家父子が奥州平定後、京へ凱旋する際、この地に流鏝馬を奉納したのが起源といわれています。

以来900余年の伝統が受け継がれ、今に伝えられています。乗り子は、町内の小・中学生のなかから選ばれて、矢的、センス、ノロシなど、様々な馬上芸を披露します。

日 時 ^{ほんまつり}本祭 **11月3日**（祝）
^{あさまつ}朝的 午前9時ごろから
^{ゆまつ}夕的 午後2時ごろから

場 所 出雲伊波比神社

■毛呂山町の流鏝馬では、本祭に至るまでに様々な行事が行われます。11月2日には、午後3時ごろから、前久保集落農村センターで焼米の饗応が、夕方から毛呂本郷地内を乗り子や口取り衆などが練り歩きます。伝統ある流鏝馬の神事に触れてみませんか。



第38回 毛呂山菊花展覧会

問 毛呂山菊花会会長大山 ☎ (294) 0684 または
 教育委員会生涯学習課 ☎ (295) 2112内線521・522

会員の皆さんが丹精込めて育てた菊が見事に咲き競います。流鏝馬祭りと一緒にぜひご鑑賞ください。



日にち 11月2日（月）～4日（水）
 （最終日は午前中のみ）

場 所 福社会館駐車場
 主 催 毛呂山菊花会

ヤングフェスティバル 2009

問 教育委員会生涯学習課
 ☎ (295) 2112 内線 521・522

相談員のお兄さん、お姉さんと一緒に遊びましょう！ みんなで楽しめる遊びをたくさん用意して待ってるよ！

日 時 11月3日（祝）午前9時～午後3時
 場 所 福社会館駐車場
 内 容 あたってボン！、クラフトなど



情報交換

写真サークル 『毛呂山写親の会』作品展

第6回作品展を次のとおり開催します。会員一同、皆様のお越しを心よりお待ちしております。

日／11月13日(金)～15日(日)午前10時～午後5時(15日は午後4時まで) 場／東公民館
問／☎294-9381 福田

『第8回毛呂山写真愛好者作品展』作品募集

毛呂山写真愛好者作品展実行委員会では、写真愛好者の親睦と、写真技術の向上を目的として、第8回毛呂山写真愛好者作品展を実施します。ふるってご応募ください。

開催日時／平成22年1月9日(土)～11日(初)午前9時～午後5時(最終日は午後4時まで) 出展場／東公民館ギャラリー
出品資格／町内在住、在勤者で15歳以上、または町内の写真団体に所属する人 出品作品／カラー、モノクロ、デジタル作品で四つ切以上、全紙以下 出品数／1人2点以内

参加費／1人800円 応募締切り／12月11日(金) 応募先

／実行委員または中央・東公民館に設置してある申込箱に投函してください。

※詳しくは、中央・東公民館または町内写真店に設置してある開催要項をご覧ください。
問／実行委員長 ☎294-1512 大谷木

『フォークダンス・クローバー』会員募集

新しくできたサークルですので、初めての方大歓迎です。いろいろな国の踊りを楽しく踊りましょう。いつでも見学に来てください。

日／毎週火曜日午前9時～11時 場／中央公民館 会費／月額1000円(入金金なし) 問／☎295-2056 鈴木(午後5時以降)

『バードウォッチング』のお知らせ

高麗郷の小鳥たち

日／11月8日(日)午前9時(雨天中止) 場／高麗神社付近(日高市) 集合／JR高麗川駅前 料／300円 持ち物／弁当、飲み物、筆記用具、あれば双眼鏡等 問／埼玉県

生態系保護協会越生支部 ☎294-2525 宮澤

『毛呂山クラシック音楽フェスティバル』

芸術の秋／ 午後のひとときをクラシックで♪

日／11月1日(日)午後2時開演 内容／近隣音楽愛好家によるアンサンブル 料／無料 場／東公民館学習ホールめじろ 問／NPO法人ミュージックファウンデーション ☎295-0919 新井

『ジェネリック医薬品希望カード』を利用しましょう

問 役場住民課国保年金係
☎ (295) 2112 内線 127・128

ジェネリック医薬品(後発医薬品)の普及促進のために、『ジェネリック医薬品希望カード』をご利用ください。

医療機関や薬局の窓口で保険証や診察券と一緒に下の「カード」を提示していただくだけです(医師の診察により、適切でない薬もあります)。

ジェネリック医薬品の価格は、新薬の2～7割程度(平均約5割)。ジェネリック医薬品を選ぶことは、家計への負担を減らすだけでなく、医療費適正化にも有効です。



ジェネリック医薬品とは？

ジェネリック医薬品とは、新薬(先発医薬品)の特許期間が過ぎたあと同じ有効成分で製造した薬のことです。新薬に比べ開発費を抑えられるため、安く製造することができます。

ジェネリック医薬品の品質・有効性・安全性は、新薬と同等であると、厚生労働省が認めています。

「ジェネリック医薬品希望カード」は役場住民課・保健センター・中央公民館・東公民館にて配布しています。

出産育児一時金について変更がありました

問 役場住民課国保年金係
☎ (295) 2112 内線 127・128

10月1日以降に出産した人から、手続きや金額が変更になりました。

■金額について(条件あり)

変更前 38万円
変更後 42万円

■申請手続き等について

変更前 出産後ご加入の医療保険者の窓口で申請が必要
変更後 病院などに直接支払いのため医療保険者への申請不要

今回の変更により、まとまった出産費用を事前に用意しなくてもよくなりました。出産費用が42万円未満の場合、差額分を医療保険者へ請求することができます。

レ
イ
ン
ポ
ー
情
報

第31回川島町農業商工祭

日 11月23日(祝)午前9時30分
午後3時

場 川島町平成の森公園(川島町大字下八ツ林920)

内容 農産物の直売や、大人気のご当地ヒーロー「田園戦士かわじまんシヨ」など大人から子どもまで楽しめるイベントです。

問 川島町農政産業課 ☎ 049-297-1811

'09川越産業博覧会

川越産業博覧会は、市内の産業が一堂に集まり、多くの方に地域産業の理解を深めて頂くこととするものです。

日 10月31日(出)〜11月1日(日)
午前9時〜午後4時

場 伊佐沼公園(川越市大字伊佐沼字沼田町584)

テーマ 「しばひの街川越09さんばく、まなびピア埼玉2009 in 川越」

内容 工業・商業・農業のPRおよび工業製品などの展示、ロボットスーツ、ロボット競技会、市内企業のPR、姉妹友好都市(榎倉町・小浜市・中札内村)の物産販売、川越市環境展、各種無料相談、スタンラリー、はしご車試乗体験、軽食、フリーマーケットほか

問 川越市役所商工振興課 ☎ 224-5934

川越市一番街交通規制

川越の北部中心市街地の交通のあり方を検討するため一番街周辺で交通社会実験を実施します。

期 11月7日(出)〜23日(祝)
場 一番街通り(札の辻〜仲町交差点の間)

内容 札の辻から仲町間を北から南への一方通行を終日実施。14日(出)から15日(日)と21日(出)から23日(祝)については、同区間の車両通行止めを午前10時〜午後4時に実施。

問 川越市北部中心市街地交通円滑化方策検討委員会(川越市都市交通政策課) ☎ 224-5519

第19回日高市民まつり

日 11月14日(出)午前10時〜午後4時、15日(日)午前9時〜午後3時

場 日高市文化体育館「ひだかりーナ」およびその周辺

内容 植木、農作物品評会と即売、商工業者などによる展示と即売、郷土芸能、市民による舞台発表、フリーマーケット、子ども広場、菊花展示、行政PRほか

問 日高市民まつり実行委員会事務局(日高市役所産業振興課内) ☎ 042-989-2111

第24回鶴ヶ島産業まつり

日 11月14日(出)午前10時〜午後4時、15日(日)午前10時〜午後3時

場 鶴ヶ島市役所庁舎敷地内

内容 各種模擬店・農産物即売会・国内交流物産販売(北海道清里町・青森県十和田市・長野県飯綱町・群馬県渋川市・島根県海士町・鹿児島県)ほか

場 ステージイベント フレッシュユプリキュアショー・吹奏楽・キッズダンス・お笑いショーほか

問 鶴ヶ島産業まつり実行委員会事務局(鶴ヶ島市産業振興課商工労政担当) ☎ 049-271-1111 内線235

ごみと資源の出し方

問 埼玉西部環境保全組合高倉クリーンセンター ☎ (271) 1500

最近、資源のなかに注射針や点滴パックなどの医療器具が見つかることがあります。

ごみの収集や分別作業の時に作業員が怪我をする恐れがあり大変危険です。また、こういった異物が混入すると資源として使えないため、(財)容器包装リサイクル協会から引取拒否される可能性があります。

在宅医療の廃棄物で、注射針や針のついた注射器は集積所に出さず、かかりつけの医療機関や薬局に相談してください。また、針のついていない点滴用のパックやチューブ、尿をためるためのパックやチューブなどは、資源にはなりませんので燃やせるごみの日に出してください。

家庭での分別が何よりも重要です。もう一度分別の確認、徹底をお願いいたします。

漏水にご用心!

問 役場水道課業務係 ☎ (295) 2112 内線 162

皆様のご家庭では漏水していませんか。漏水は水道料金が多額になるばかりでなく、大切な資源を無駄にします。こまめに水道メーターを確認しましょう。

確認方法

最初に蛇口などを全部閉めます。次に水道メーターの蓋を開けて、パイロット(銀色か赤色)を10秒から30秒ぐらいじっくり見て、回っているかどうか確認してください。もし回っていたら、漏水している可能性がありますので、町指定の水道工事店に依頼し修理してください。また、修理費用は自己負担となりますが、漏水で増えた水道料金については、減免制度もありますので役場水道課にご相談ください。

なお、町指定の水道工事店につきましては、役場水道課までお問い合わせください。

パイロット
(銀色か赤色)

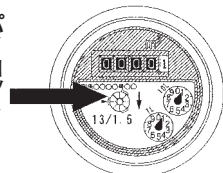

保健センターからのお知らせ

申込み・問合せ・実施場所
保健センター ☎ 049(294)5511

※保健センターへの電話のかけ間違いが非常に多くなっています。よくご確認のうえ、おかけください。



検診

大腸がん検診 (受診回数/年1回)

受付日 11月10日(火)～24日(火)

回収日 11月12日(木)～27日(金)

対象 40歳以上

費用 500円

申込み 申込みは不要です。保健センターで検診用容器をお渡ししますので、直接お出でください。

胃がん・胸部X線検診(肺がん・結核) (受診回数/年1回)

日にち 11月27日(金) 申 11/12(木) から

受付 8:30～10:00 (受付30分前から整理券配布)

対象 40歳以上

費用 胃がん/600円

胸部X線検診/200円 (喀痰細胞検査/500円)



健康相談

成人健康相談(心と体の相談)

11月 2日(月)・20日(金) 9:30～11:30 **場** 役場ホール

11月10日(火) 9:00～12:00 **場** 保健センター

老人健康相談(山根荘利用者のみ)

11月12日(木) 9:30～11:30 **場** 山根荘

電話相談 月～金曜日(祝日を除く) 9:00～17:00



子ども

乳幼児の予防接種

BCG予防接種 11月6日(金) 申 10月29日(木)

麻疹風疹(MR)予防接種 11月10日(火) 申 11月4日(水)

三種混合 11月9日(月) 申 11月2日(月)

12月1日(火) 申 11月24日(火)

ポリオ 12月4日(金) 申 11月26日(木)

乳幼児健診 ※対象者には個別に通知します。

4か月児健診 11月4日(水)

10か月児健診 11月5日(木)

1歳6か月児健診 11月18日(水)

3歳児健診 11月17日(火)

つくしんぼ(赤ちゃん)サロン

日時 11月11日(水)

10:30～11:30 (受付は10:00～10:15)

内容 親子遊びの紹介、参加者の交流

対象 3か月～1歳3か月の第一子

11月の在宅当番医 9:00～12:00

| 日にち | 医療機関名 | 専科 | 住所 | 電話 |
|----------|--------------|-----|------------|----------|
| 11/ 3(祝) | 越生メディカルクリニック | 内科 | 越生町黒岩199-1 | 277-1119 |
| 11/23(祝) | 平間小児科医院 | 小児科 | 旭台89-1 | 295-2655 |

※埼玉医科大学病院(毛呂本郷 38 ☎ 276-1465)は、救急部が日曜・祝日を問わず救急患者を受け入れています。

肝炎ウイルス検診

肝炎ウイルスに感染している人は、全国に300万人以上いると推定されています。自覚症状のないことが多いため、肝硬変や肝臓がんへ移行する可能性が高い病気です。未受診の人は一度検診を受けましょう。

日時 11月27日(金) 14:30～15:30

申込み 10月30日(金)～11月13日(金)

場所 埼玉医科大学病院健康管理センター

対象 満40歳以上になる人(今年度40歳になる人を含む)で、次の①から⑤の項目にいずれも当てはまらない人。①過去にC型肝炎ウイルス検査を受けたことがある人。②C型肝炎の治療を受けたことがある人・受けている人。③B型肝炎の治療を受けている人。④大きな手術(開胸手術、開腹手術など)を受けたことがあり、定期的に肝機能検査を受けている人。⑤妊娠・分娩時に多量に出血したことがあり、定期的に肝機能検査を受けている人

内容 血液検査 **費用** 無料

定員 先着25人

個別健康診査(受診は1年に1回)

実施月 12月 **申込み** 11月5日(木)～19日(木)

対象 ①長寿(後期高齢者)医療制度の加入者(平成21年9月末までに加入している人)

※生活習慣病で治療中の人は、改めて健診を受けていただく必要がない場合もありますので、主治医にご相談ください。

内容 問診・身体計測・血圧測定・尿検査・血液検査・医師の診察など

費用 500円 **定員** 先着20人

手順 ①保健センターに申込み、受診券を受け取る。②医療機関を選び、健診の予約をして受診する。

場所 次のなかから1か所を選択
埼玉医科大学病院健康管理センター(対象①の人のみ)、毛呂病院、長瀬クリニック、根岸内科医院、初野医院、ゆずの木台クリニック、市川医院、越生メディカルクリニック

乳がん・子宮頸がん検診(受診回数/2年に1回)

対象 乳がん/40歳以上、子宮頸がん/20歳以上

費用 乳がん/600円、子宮頸がん/500円

※生活保護受給世帯・町民税非課税世帯の人は、無料となります。予約時にお申し出ください。また、町からクーポン券が届いている人は無料となります。

乳がん・子宮頸がん検診日程表

| | 検診日 | 定員 | 予約受付日(午前8時30分から) |
|---|----------|------|-------------------|
| ○ | 11/13(金) | 50人 | 10/28(水)～11/12(木) |
| ● | 11/29(日) | 120人 | 10/28(水)～11/13(金) |
| ● | 12/12(土) | 120人 | 10/28(水)～11/30(月) |

当日の受付時間

○印/午後0時30分～午後1時40分(受付30分前から整理券を配布)
●印/午前9時～午後3時(30分ごとに12人づつ)



11月の行事カレンダー

毛呂山町役場 ☎ (295) 2112

| 日 | 月 | 火 | 水 | 木 | 金 | 土 | |
|---|--|---|--|--|--|--|--|
| 1 ☾ ・歴史民俗資料館まつり 場 歴史民俗資料館 ・12月分総合公園予約日 場 総合公園 ・健康づくり教室 場 東公民館 ・休日納税・納入窓口 場 役場 | 2 ☾☾☾ ・毛呂山菊花展 場 福祉会館駐車場 →P17 ・やぶさめ学習会 場 出雲伊波比神社 | 3 ☾ 文化の日 ☾☾ ・流鏑馬 場 出雲伊波比神社 →P17 ・ヤングフェスティバル 場 福祉会館駐車場 →P17 ・毛呂山菊花展 場 福祉会館駐車場 →P17 ・やぶさめ学習会 場 出雲伊波比神社 | 4 ☾ ・毛呂山菊花展 場 福祉会館駐車場 →P17 | 5 ・健康づくり教室 場 東公民館 ・学童保育所入所説明会 場 東公民館 →P11 ・体育施設 12月分調整会議 場 総合公園 | 6 ・ぴよんぴよん広場 ・幼児クラブ合同運動会 場 総合公園 →P7 ・ふれあい東公民館事前の話し合い 場 東公民館 →P14 | 7 ・毛呂山音楽祭 場 福祉会館 →P13 | |
| 8 ☾ ・消防団特別点検 場 泉野小学校 →P11 ・ふれあい広場 場 役場駐車場 →P16 ・トレーニング機器説明会 場 総合公園 ・グラウンドゴルフ大会 場 大類グラウンド | 9 ☾☾☾ ・健康づくり教室 場 東公民館 ・町立保育園園庭開放 場 町立各保育園 →P12 | 10 ・幼児クラブ火曜コース 場 児童館 | 11 ・高齢運転者再教育 場 おごせ自動車学校 →P15 ・入間西障害者相談支援センター出張相談 場 役場 →P15 | 12 ・子育てサロン 場 東公民館 ・幼児クラブ木曜コース 場 児童館 ・健康づくり教室 場 東公民館 | 13 ・よちよち広場 場 児童館 →P7 ・パソコンで年賀状作り講座 場 東公民館 | 14 ・子ども映画会 場 図書館 →P7 ・産業まつり 場 総合公園 | |
| 15 ☾ ・産業まつり 場 総合公園 | 16 ☾☾☾ ・健康づくり教室 場 東公民館 | 17 ・押し花講座 場 東公民館 →P13 | 18 ・ぴよんぴよん広場 場 児童館 →P7 | 19 ・健康づくり教室 場 東公民館 | 20 | 21 | |
| 22 ☾ ・鎌北湖紅葉まつり 場 鎌北湖畔 →P12 ・福祉会館臨時休館日 | 23 ☾☾☾ 勤労感謝の日 ☾☾☾ ・ゆずの里ウォーク 場 町内 →P14 ・ゆずの里商店街『秋祭り』 場 いちよう広場 →P16 ・福祉会館臨時休館日 | 24 ☾ ・子育てサロン 場 福祉会館 | 25 ・ぴよんぴよん広場 場 児童館 →P7 ・元気歯つらつ教室 場 保健センター →P14 ・高齢運転者再教育 場 おごせ自動車学校 →P15 | 26 ・子育てサロン 場 福祉会館 | 27 ・よちよち広場 場 児童館 →P7 ・パソコンで年賀状作り講座 場 東公民館 | 28 ・おはなし会 場 図書館 →P7 ・休日納税・納入窓口 場 役場 →P10 | |
| 29 ☾ ・休日納税・納入窓口 場 役場 →P10 | 30 ☾☾☾ ・夜間納税窓口 場 役場 →P10 | 施設のお休みマーク ☾☾ 図書館 ☾☾ 歴史民俗資料館 ☾☾ 児童館 ☾☾ 町内体育施設 (総合公園体育館・グラウンド、大類グラウンド・ソフトボールパーク、川角公園、西戸・川角・岩井・目白台各グラウンド、弓道場) | | | | ☾☾☾ = 場所 | |

11月の相談コーナー

法律相談

■弁護士 (要予約)
11月12日(木)、24日(火)
13:30~16:00

■行政書士
11月18日(水)
10:00~15:00

場 所 役場会議室
問 合 せ 総務課自治振興係
☎内線314

✿土地家屋のトラブル、交通事故、金銭貸借や補償、相続問題など

人権・行政相談

11月12日(木)
場 所 役場会議室
問 合 せ 総務課自治振興係
☎内線314

✿人権問題・行政に関する苦情など

教育相談

月~金 10:00~16:30
場 所 教育センター
電 話 相 談 番 号 ☎ (295) 2525

✿不登校、いじめ、しつけなど

心配ごと相談

毎週水曜日 10:00~正午
場 所 福祉会館
問 合 せ 社会福祉協議会
☎ (295) 3111

✿生活上の悩み、困りごとなど

消費生活相談

毎週木曜日 10:00~15:00
場 所 役場相談室
問 合 せ 産業振興課商工観光係 ☎内線175

✿違法な契約や商品の苦情など

結婚相談



相談を希望される方はお気軽にご相談ください。後日、町から依頼された結婚相談員がご相談にのります。

申込み・問合せ
産業振興課農林係
☎内線 172



えのきどう
榎堂前での記念写真

(昭和20年代の10月) (田島政治さん提供)

秋の流鏝馬祭りでの的宿(毛呂本郷)に集合した一行が榎の前で撮影した写真です。写真の榎は、その後枯れてしまい、昭和35年ごろ新しく植えられたそうです。なお撮影が10月なのは、かつて、流鏝馬祭りが「おくんち」と呼ばれる10月29日に開催されていたためです。

現在の風景



募集中

昭和50年代ごろまでの昔の写真を集めています。提供いただける方は、役場秘書広報課広報広聴係 ☎(295)2112 内線332までご連絡ください。

徒然歳時記

ま
秋刀魚

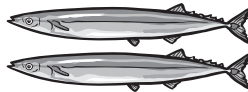

落語に「目黒の秋刀魚」という噺があります。殿様が鷹狩りの途中、海から離れた目黒の農家で供されたサンマの美味が忘れられず、後日家臣に所望したところ、このように脂が多いものをさしあげて、お体に触っては一大事と、蒸して脂を抜いたパサパサのサンマを出しました。そして、「このサンマ、いずれよりとりよせたのじゃ?」「日本橋魚河岸にござります」「あっ、それはいかん。サンマは目黒にかぎる」という落ちで終わります。

落語にも登場するほどよく知られているサンマですが、一般的に広く食されるようになったのは新しい漁法が発明された江戸後期になってからです。秋のサンマは脂肪分が多く美味で、とくに塩焼きは日本の「秋の味覚」の代表とも呼ばれます。日本では、塩焼きにしてスタチ、ユズ、レモンなどの搾り汁やポン酢、醤油などをかけ、大根おろしを添えて食べることが多いようです。サンマには、血液の流れを良くするといわれるエイコサペンタエン酸(EPA)や体内の悪玉コレステロール(LDL)を減らす作用もあるそうなので、ぜひ、みなさんもサンマ料理を楽しんでみてください。わが町もこれからが「ゆず」の最盛期! サンマ料理のお供にいかがでしょうか。



現在、町勢要覧の編集を行っています。そんな関係で、普段にも増して、写真撮影に出かける回数が多くなっています。これから、流鏝馬祭り、産業まつりなどのイベントが続きますので、良い写真が撮影できるようがんばりたいと思います。町勢要覧は、来年3月に全戸配布する予定ですので、ご期待ください。(Y)

わがやのアイドル



木村 優斗くん
(3歳6か月)
元気くん
(2歳7か月)

優ちゃんと元ちゃんは、トーマスが大好きで、トーマスの仲間の名前がたくさんいえます。いつも2人で、自転車に乗ったり、公園で遊んだりして仲よし兄弟です。男の子らしく、やさしい子になってね!!



末田 さくらちゃん
(4歳5か月)
颯太くん
(2歳6か月)

トーマスとバスが大好きな颯太です。さくらは少々おてんばな女の子ではありませんが、弟をかわいがってくれるやさしいお姉ちゃんです。

■秘書広報課では「わがやのアイドル」を募集中です。
☎・問 役場秘書広報課 ☎(295)2112 内線332

広報もろやま 10月20日号 No.830 〒350-0493 埼玉県入間郡毛呂山町中央2丁目1番地
■発行 毛呂山町 ■1部当り 31.9円 TEL 049(295)2112 Fax 049(295)0771
■編集 秘書広報課広報広聴係 URL <http://www.town.moroyama.saitama.jp>

人口 36,896人 (-19人)
【男 18,430人 (-15人) 女 18,466人 (-4人)】
世帯 15,696戸 (-1戸)
※平成21年10月1日現在(カッコ)内は前月比

口広報もろやまは、役場ホール、両公民館、図書館、保健センター、教育センター、総合公園体育館、歴史民俗資料館、福祉会館に置いてあります。