

広報もろやま

11.20

平成19年度 決算報告

主な内容

- 平成19年度決算報告 2 ~ 4
- バランスシート 5
- 町人事行政の運営等について 6 ~ 7
- 滞納処分への取組について 8
- キラリ輝いています ●歴史散歩 9
- 教育NOW 10
- ほくらのキャンパス 11
- 秋のイベントズームアップ 12~13
- お知らせ 14~23
- 毛呂山思い出写真館 24

いずもいわいじんじや やぶさめ 出雲伊波比神社の流鏝馬

11月3日に出雲伊波比神社で流鏝馬が奉納されました。厳しい稽古を積んだ乗り子が、疾走する馬に乗り、的に向かって矢を放つ姿は、まさに古の鎌倉武士を彷彿とさせます。矢が的に当たるたび、観客からは大きな拍手が沸き起こり、見事な馬上芸に惜しみない賞賛の声が上がりました。



この広報は再生紙と、環境にやさしい「大豆油インキ」を使用しています。

毎週水曜日は、午後7時まで窓口開庁しています。

(窓口業務を延長している課は、次のとおりです。
税務課、住民課、子ども課、高齢者支援課、福祉課、水道課)



QRコード

平成19年度決算

歳入 86億449万円

歳出 84億775万円

平成19年度決算が9月定例町議会で認定されました。決算は、私たちが納めた税金が、私たちの町づくりや暮らしのなかで、どのように活かされてきたのかをまとめたものです。

どんなことに町のお金を使ったのか。おもな事業を紹介します。

健康で安心して暮らせるまちづくり

地域における支え合いを基盤として、一人ひとりに対応できるきめ細やかな健康づくり活動や、少子高齢社会などに対応する福祉活動を支援します。

■民間保育所等委託料	2億6,092万0千円
■児童手当等給付事業	2億3,401万0千円
■こども医療費給付事業	5,239万9千円

住民と行政の協働によるまちづくり

住民が正確な情報を共有し、隣近所で活発な住民活動が展開でき、さらに男女共同参画や住民の交流活動を促進し、簡素で効率的な行財政運営や広域的なまちづくりを進めます。

■コミュニティ施設特別整備事業補助金	584万9千円
■広報等印刷事業	543万2千円
■区運営費補助金	422万4千円

自然と共生した安全で快適なまちづくり

美しい景観づくりや水辺環境の創造を進め、また、防災対策の充実をはじめとし、防犯活動や交通安全などを住民と協働して推進し、環境に配慮した快適な生活の実現を支援します。

■埼玉西部環境保全組合負担金	4億8,734万2千円
■長瀬駅前野久保線整備事業	1億6,123万6千円
■町道維持・新設改良費	1億5,456万5千円

元気に仕事ができるまちづくり

農林業、観光、商工業の振興支援や、住民などが取り組む企業活動を支援します。

■農道・側溝整備等事業	2,699万2千円
■観光事業	734万4千円
■商工会補助金	810万0千円

学びを未来に活かすまちづくり

生涯学習の支援や、一人ひとりに応じた教育の充実を図るため、家庭、地域、幼稚園、保育園、小学校、中学校間の連携と、本町ならではの特色ある教育を推進します。

■私立幼稚園就園奨励金	3,429万7千円
■生徒指導・教科指導支援員事業	2,777万6千円
■川角小学校校舎耐震補強工事	7,852万6千円



ゆず子とめじろうの家計簿チェック！

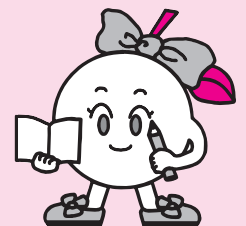

ゆず子：平成19年度の収入はいくらだったの？

めじろう：約86億円だよ。前年度より約7800万円多いね。

ゆず子：おもに、なにが増えたのかしら？

めじろう：一番大きく増えたのが町税で、約4億円増えたんだ。これは、国の三位一体改革によって、所得税の税率が下げられ、町税の税率が引き上げられたことと、定率減税が廃止されたためなんだ。

ゆず子：逆に、地方譲与税が約3億円減っているけど、これは、所得譲与税が平成19年度から廃止になったからなんだ。これも三位一体改革によるものだよ。

ゆず子：ところで、平成19年度の支出はいくらだったの？

めじろう：約84億円だよ。前年度より約1億9000万円多いね。

ゆず子：左上の表で、一番金額が大きい民生費は何に使ったの？

めじろう：町独自の施策として、こども医療費の支給年齢を拡大したよ。また、国の子育て支援で、児童手当の支給要件が緩和されたり、支給額が増えたんだ。それから、共働きの家庭が増えて、子どもを小さいうちから保育所や保育園に預けるようになったので、対応が必要になったんだ。

ゆず子：平成19年度の収入はいくらだったの？

めじろう：約86億円だよ。前年度より約7800万円多いね。

ゆず子：おもに、なにが増えたのかしら？

めじろう：一番大きく増えたのが町税で、約4億円増えたんだ。これは、国の三位一体改革によって、所得税の税率が下げられ、町税の税率が引き上げられたことと、定率減税が廃止されたためなんだ。

ゆず子：逆に、地方譲与税が約3億円減っているけど、これは、所得譲与税が平成19年度から廃止になったからなんだ。これも三位一体改革によるものだよ。

ゆず子：ところで、平成19年度の支出はいくらだったの？

めじろう：約84億円だよ。前年度より約1億9000万円多いね。

ゆず子：左上の表で、一番金額が大きい民生費は何に使ったの？

めじろう：町独自の施策として、こども医療費の支給年齢を拡大したよ。また、国の子育て支援で、児童手当の支給要件が緩和されたり、支給額が増えたんだ。それから、共働きの家庭が増えて、子どもを小さいうちから保育所や保育園に預けるようになったので、対応が必要になったんだ。



ゆず子：平成19年度の収入はいくらだったの？

めじろう：約86億円だよ。前年度より約7800万円多いね。

ゆず子：おもに、なにが増えたのかしら？

めじろう：一番大きく増えたのが町税で、約4億円増えたんだ。これは、国の三位一体改革によって、所得税の税率が下げられ、町税の税率が引き上げられたことと、定率減税が廃止されたためなんだ。

ゆず子：逆に、地方譲与税が約3億円減っているけど、これは、所得譲与税が平成19年度から廃止になったからなんだ。これも三位一体改革によるものだよ。

ゆず子：ところで、平成19年度の支出はいくらだったの？

めじろう：約84億円だよ。前年度より約1億9000万円多いね。

ゆず子：左上の表で、一番金額が大きい民生費は何に使ったの？

めじろう：町独自の施策として、こども医療費の支給年齢を拡大したよ。また、国の子育て支援で、児童手当の支給要件が緩和されたり、支給額が増えたんだ。それから、共働きの家庭が増えて、子どもを小さいうちから保育所や保育園に預けるようになったので、対応が必要になったんだ。

一般会計

一般会計歳出

(単位 / 千円)

項目	19年度決算	前年度増減額
民生費	23億3,833万4	1億6,111万5
総務費	12億5,799万0	2,268万6
土木費	9億5,708万8	△4,476万5
教育費	9億3,845万2	2,574万2
衛生費	7億6,118万9	1,630万0
公債費	7億5,320万0	△1,192万2
消防費	5億9,255万3	2,973万5
農林水産業費	1億4,239万3	△1,291万3
その他		
・議会費	1億 461万3	△1,019万2
・商工費	3,872万2	△761万8
・労働費	3,003万2	△7
・災害復旧費	0	0
・諸支出金	4億9,318万4	2,117万1
合計	84億 775万0	1億8,933万2

町民1人あたりに使われるお金は
合計22万8,726円です

町立小学校児童1人あたり 101,390円
町立中学校生徒1人あたり 63,106円

民生費 63,612円	教育費 25,530円	消防費 16,120円
総務費 34,223円	衛生費 20,707円	農林水産業費 3,874円
土木費 26,037円	公債費 20,490円	その他 18,133円

平成20年3月31日現在の人口 3万6,759人で算出

一般会計歳入

(単位 / 千円)

項目	19年度決算	前年度増減額
町税	39億5,683万0	3億9,224万4
繰入金	4億1,052万4	1,493万6
繰越金	3億 738万5	△794万2
その他		
・分担金及び負担金	1億2,822万4	621万4
・使用料及び手数料	6,590万7	△636万5
・財産収入	3,074万2	△1億1,929万9
・寄付金	273万5	△56万7
・諸収入	1億1,387万2	2,834万1
地方交付税	15億 205万7	6,576万6
町債	5億 520万8	△6,159万2
国庫支出金	4億7,044万8	7,851万6
その他		
・県支出金	4億1,810万7	8,095万2
・地方消費税交付金	3億1,787万6	△826万8
・地方譲与税	1億2,300万0	△2億9,564万8
・地方特例交付金	2,038万0	△7,452万6
・自動車取得税交付金	9,062万9	△1,437万5
・ゴルフ場利用税交付金	8,556万6	△560万7
・利子割交付金	1,826万6	503万9
・株式等譲渡所得割交付金	1,070万9	△224万0
・配当割交付金	1,915万7	333万8
・交通安全対策特別交付金	687万0	△22万8
合計	86億449万2	7,868万9

町民1人あたりの

町税の負担額は **107,642円**

町民税	55,227円
固定資産税	42,027円
町たばこ税	5,535円
都市計画税	3,477円
軽自動車税	1,367円
入湯税	9円
特別土地保有税	0円

※都市計画税とは都市計画事業または土地
区画整理事業の費用に充てるため、市街化
区域内に所在する土地および家屋を所有す
る人に課税されます。平成19年度の都市計
画税の決算額は1億1,900万1千円で、公共
下水道事業などに充てられました。

子育てしやすい環境をつくるこ
とは、とても重要ね。次に、教
育費は何に使ったの？
川角小学校の校舎耐震補強工事
や、泉野小学校の外壁塗装等修
繕工事、毛呂山中学校の校舎耐
震二次診断の委託などがおもな
もので、これから、他の学校も
順次耐震工事を進めていくよ。
耐震補強工事は、これからも計
画的に進んでいくのね。最後に、
土木費は、何に使ったの？
おもに、市場の関越物産前
の道路や下川原の星宮神社南側付
近の町道を改修したよ。
大切だと思っことはちゃんと
お金を使っているのね。
今後、よりよいまちづくりを
行うために、効果的なお金の使
い方を考えていかななくてはい
けないね。

特別会計

バランスシートの

用語解説

負債の部

資産を形成するために借り入れた資金などで、将来の世代が負担しなければならないものです。

固定負債 町が借り入れをしている地方債の翌々年度以降の償還予定額です。退職給与引当金は、年度末に全職員が普通退職した場合に支払う退職金の額を負債として計上しています。

流動負債 地方債のうち翌年度の償還予定額です。

正味資産の部

資産と負債の差額で、これまでの世代によりすでに負担されたものです。

国庫支出金・都道府県支出金 国・県から受け入れた資金です。

一般財源等 資産形成のために充てられた地方税などの金額です。

資産の部

これまでの行政活動によって形成された町の経営資源となるものです。

有形固定資産 町役場庁舎や公民館などの建物や付属設備、橋や道路の舗装などの構築物、町の所有している自動車や土地などを行政目的別に表示しています。土地を除き施設の耐用年数に応じて減価償却を行っています。

投資等 土地開発公社や川越総合卸売市場への出資金や、公共施設整備基金などの特定目的基金と土地開発基金などです。退職手当組合積立金は、退職金の支給に備えて町が加入している退職手当組合の資産の持分相当額です。

流動資産 現金・預金のほか現金化することが容易な基金と町税などの未収金です。

町のお金は、前のページで見ていた「一般会計」のほかに、「特別会計」というものがあるんだ。

なにが特別なの？

「一般会計」は、皆の税金を、福祉や建設、教育など、さまざまな目的に使っているけれど、特別会計は、特別な財源を、特定の目的に使ってるんだよ。

わかったわ、たとえば、国民健康保険の場合、保険の加入者が保険料を納めていて、そのお金は、加入者がケガや病気などをしたときに使われるものね。

そう、つまり、それぞれの特別会計で家計簿をつけているようなものなんだ。毛呂山町の特別会計は、国民健康保険、介護保険、老人保健、農業集落排水事業の4つの特別会計と、企業会計の水道事業会計があるよ。じゃあ、会計別に家計簿を見てみよう！

国民健康保険特別会計

安心して医療を受けることができるように保険制度の維持・運営に使われました。4億437万7千円を平成20年度に繰り越しました。

■歳入 41億3,566万7千円

■歳出 37億3,129万0千円

介護保険特別会計

介護を必要とする人や、介護予防が必要な人が安心して生活を送るために使われました。4,152万6千円を平成20年度に繰り越しました。

■歳入 13億8,097万9千円

■歳出 13億3,945万3千円

老人保健特別会計

健康で安心して老後の生活が送れるように、老人保健法による保健給付を行いました。7,949万1千円を平成20年度に繰り越しました。

■歳入 23億2,553万6千円

■歳出 22億4,604万5千円

農業集落排水事業特別会計

農村地域の生活向上のため、排水処理施設の整備を行いました。現在、主要な事業が終わり、主に維持管理を行っています。310万6千円を平成20年度に繰り越しました。

■歳入 2,745万4千円

■歳出 2,434万8千円

水道事業会計

日常生活に欠かせない生活用水を安定供給するために使われました。

■水道事業収益（水道料金など） 8億8,024万7千円

■水道事業費用（水道施設維持管理、県水受水費など） 7億7,830万2千円
消費税分を差し引いた8,728万4千円の純利益となりました。

■資本的収入（国庫補助金など） 1,879万2千円

■資本的支出（建設改良費など） 3億8,582万7千円

3億6,703万5千円の不足は、当年度消費税及び地方消費税資本的収支調整額と過年度損益勘定留保資金、減債積立金で補てんされました。

町の財政状況は どうなっているんだらう？

ゆず子とめじろうの バランスシート チェック！



数値を出して分析してみると、いろいろなことがわかるのね。



じゃあ、毛呂山町の財政は健全ということだね。



た。例えば、1年以内に返済のお金（流動負債）に対する、1年以内に現金化できる資産（流動資産）の割合（流動資産÷流動負債）は234パーセントで、健全財政の指標である200パーセントを超えているんだ。



左側に資産、右側に負債などが記載されているわ。



バランスシートというのは、町がどのくらい財産を持っている、どのくらい借金などがあるのかを示す表だよ。これで団体の財務状態をチェックするんだ。

借方

町の資産（土地・現金など） 単位：千円

資産の部	町全体	町民1人当たり
有形固定資産 (うち土地)	263億792万2 (108億3,750万3)	71万6 (29万5)
総務費	15億2,758万4	4万2
民生費	8億3,374万4	2万3
衛生費	4億9,541万9	1万4
労働費	0	0
農林水産業費	21億8,425万5	5万9
商工費	1億8,995万1	5
土木費	128億1,017万0	34万9
消防費	8,779万3	2
教育費	78億3,656万1	21万3
その他	3億4,244万5	9
投資等	17億8,647万0	4万9
投資及び出資金	8億9,741万6	2万5
貸付金	0	0
基金	6億6,202万1	1万8
特定目的基金	1億5,842万5	4
土地開発基金	5億159万6	1万4
定額運用基金	200万0	0
退職手当組合積立金	2億2,703万3	6
流動資産	14億7,851万3	4万0
現金・預金	8億3,684万1	2万3
財政調整基金	6億2,974万8	1万7
減債基金	1,035万1	0
歳計現金	1億9,674万2	6
未収金	6億4,167万2	1万7
地方税	6億3,274万5	1万7
その他	892万7	0
資産合計	295億7,290万5	80万5

貸方

資産形成に要した資金の調達方法 単位：千円

負債の部	町全体	町民1人当たり
固定負債	88億6,145万1	24万1
地方債	69億786万1	18万8
債務負担行為	0	0
物件の購入等	0	0
債務保証又は損失補償	0	0
退職給与引当金	19億5,359万0	5万3
流動負債	6億3,055万9	1万7
翌年度償還定額	6億3,055万9	1万7
翌年度繰上充用金	0	0
負債合計	94億9,201万0	25万8
正味資産の部	町全体	町民1人当たり
国庫支出金	30億8,213万6	8万4
都道府県支出金	9億8,704万8	2万7
一般財源等	160億1,171万1	43万6
正味資産合計	200億8,089万5	54万7
負債・正味資産合計	295億7,290万5	80万5

平成20年3月31日現在の人口3万6,759人で算出

平成19年度の バランスシート

バランスシートの構成

町全体では
資産 = 負債 + 正味資産
296億円 = 95億円 + 201億円

町民1人当たりでは
資産 = 負債 + 正味資産
80万4千円 = 25万8千円 + 54万6千円

資産
(町の財産)

負債
(将来の世代が負担)

正味資産
(これまでの世代が
すでに負担)

資産 = 負債 + 正味資産

町人事行政の運営等について公表します

町民の皆さんに町職員の給与などを知っていただき、ご理解をいただくためにその概略をお知らせします。
 問合せ 役場総務課職員係 ☎ (295) 2112 内線316

1 職員の任免および職員数に関する状況(平成19年度)

(1) 採用状況

新規採用	再任用
2人	0人

(2) 退職状況

定年退職	勸奨退職	自己都合退職	退職者合計
3人	11人	2人	16人

2 一般職員の給与・部門別職員数の状況

(1) 人件費の状況(普通会計決算)

区分	人口	歳出額	人件費	人件費比率
平成19年度	36,773人	8,407,750千円	2,071,597千円	24.6%

人口は、平成20年4月1日現在です。人件費には、特別職に支給される給料・報酬などを含まず。

(2) 一般職員給与費の状況(平成20年度予算)

区分	職員数	給与費				1人当り給与費
		給料	職員手当	期末・勤勉手当	計	
一般会計	250人	981,247千円	171,501千円	413,137千円	1,565,885千円	6,264千円
水道事業会計	14人	60,061千円	10,632千円	25,036千円	95,729千円	6,838千円

職員手当には、退職手当を含みません。給与費は、当初予算に計上された額です。

※参考(平成19年度決算)

区分	職員数	給与費				1人当り給与費
		給料	職員手当	期末・勤勉手当	計	
一般会計	258人	1,015,239千円	179,237千円	427,916千円	1,622,392千円	6,288千円
水道事業会計	14人	59,620千円	9,507千円	24,890千円	94,017千円	6,716千円

職員手当には、退職手当を含みません。

(3) 経験年数別・学歴別平均給料月額

(平成20年4月1日現在)

区分		10年以上 15年未満	15年以上 20年未満	20年以上 25年未満
		261,300円	313,200円	345,700円
一般行政職	大学卒	261,300円	313,200円	345,700円
	高校卒	229,200円	266,900円	295,400円

(4) 平均給料月額と平均年齢

(平成20年4月1日現在)

区分	平均給料月額	平均年齢
一般行政職	327,364円	44歳
技能労務職	268,083円	52歳

(5) 初任給

(平成20年4月1日現在)

一般行政職	大学卒	178,800円
	高校卒	144,500円

(6) ラスパイレス指数

ラスパイレス指数とは、地方公務員と国家公務員の給与水準を、国家公務員の職員構成を基準として、一般行政職における学歴別、経験年数別に平均給与額を比較し、国家公務員の給与を100とした場合の地方公務員の給与水準を示したものです。

平成19年度の当町のラスパイレス指数は90.5であり、県内の70市町村のなかでは60位、30町村のなかでは24位と、給与水準が低い指数になっています。

(7) 毛呂山町役場職員の級別職員数

(平成20年4月1日現在)

区分	—	1級	2級	3級	4級	5級	6級	計
標準的な職務内容	技能労務職員	主事補	主事	主任	係長 主査	副課長 主幹	参事 課長 専門員	
職員数	12人	7人	33人	74人	72人	42人	24人	264人
構成比	4.5%	2.7%	12.5%	28.0%	27.3%	15.9%	9.1%	100.0%

(8) 特別職(教育長を含む)の報酬等

(平成20年4月1日現在)

区分	給料月額等	
給料	町長	739,000円
	副町長	630,000円
	教育長	600,000円
報酬	議長	318,000円
	副議長	260,000円
	議員	244,000円
期末手当	町長 副町長 教育長	19年度支給割合 6月期 2.10月分 12月期 2.35月分 計 4.45月分
	議長 副議長 議員	19年度支給割合 6月期 2.10月分 12月期 2.35月分 計 4.45月分

(9) 部門別職員数

(各年4月1日現在 単位:人)

区 分	職員数		対前年増減数	
	19年	20年		
一般行政 部 門	議 会 関 係	3	3	
	総 務 関 係	58	54	△4
	税 務 関 係	20	19	△1
	民 生 関 係	61	67	6
	衛 生 関 係	15	17	2
	農 林 水 産 関 係	9	9	
	商 工 関 係	2	2	
	土 木 関 係	22	21	△1
小 計	190	192	2	
特別行政 部 門	教 育 関 係	50	46	△4
	小 計	50	46	△4
公営企業 部 門	水 道 関 係	14	14	
	そ の 他	15	12	△3
	小 計	29	26	△3
総 合 計	269	264	△5	

(10) 職員の諸手当

(平成20年4月1日現在)

区 分	支 給 割 合		
期末・勤勉 手当	19年度支給割合	期末手当	勤勉手当
	6月期	1.4月分	0.725月分
	12月期	1.6月分	0.775月分
	計	3.0月分	1.5月分
退職手当	自己都合	勤奨・定年	
	勤続20年	23.50月分	30.55月分
	勤続25年	33.50月分	41.34月分
	勤続30年	41.50月分	50.70月分
	最高限度額	59.28月分	59.28月分
地域手当	給料、扶養手当および管理職手当の合計額の 5.0%		
	条件により支給される 手当		
	扶養手当、住居手当、特殊勤務手当、通勤手当、 時間外勤務手当、管理職手当など		

3 勤務時間および休暇の制度の概要**(1) 勤務時間の概要**

1週間の勤務時間	勤務時間の割振り		
	1日の勤務時間	休憩時間	週休日
38時間45分	8時30分～17時15分	12時～13時	土曜日・日曜日

(2) 休暇の種類

・年次有給休暇	・病気休暇
・特別休暇	・介護休暇
・組合休暇	

(3) 年次有給休暇および育児休業等の取得状況

年次有給休暇取得状況	育児休業等の取得状況
平成19年1月1日～12月31日 平均取得日数10.4日	平成19年度 取得職員1人(女性1人)

4 職員の分限および懲戒処分の状況 (平成19年度)

分限処分の状況	懲戒処分の状況
1人	0人

5 職員のサービスの状況 (平成19年度)

職務専念義務免除の状況	営利企業等従事の許可状況
研修44件、厚生事業41件	選挙事務従事等 71件

6 職員の研修および人事評価の状況 (平成19年度)

研修の概要	研修人数等
西部第二広域行政推進協議会 彩の国さいたま人づくり広域連合 等	延べ 73人

人事評価の概要

当町においては、能力・実績主義の人事管理を目指して、人事評価を実施しています。所属長などが各職員の日ごとの勤務状況等を評定して、評定結果については適材適所の人員配置ができるように人事異動などに活用しています。また、人事評価にあたっては、客観的で納得性の高い評価が行えるよう、評定者の能力向上のための研修も実施しています。

7 職員の福祉および利益の保護の状況 (平成19年度)

健康診断の実施	公務災害認定
223人	1件

8 公平委員会の業務の状況**(1) 勤務条件に関する措置の要求の状況**

平成19年度は勤務条件に関する措置の要求案件はありませんでした。

(2) 不利益処分に関する不服申立ての状況

平成19年度は不利益処分に関する不服申立ての案件はありませんでした。

税負担の公平を確保するために

町税の滞納処分に積極的な取組を行っています

町では、皆さんに納めていただいた税金で安心・安全なまちづくりを行っています。
町税は、皆さんの生活に欠かすことのできない公共サービスや、公共施設の維持管理などに充てる重要な財源です。
納める力があるにもかかわらず納付していただけない場合には、やむなく滞納処分を実施することとなります。どうか納期限内の納税にご協力ください。



自動車差押用タイヤロック

滞納処분을強化しています

町では、町税や国民健康保険税を滞納している人に、督促状や催告書を送付したり、戸別訪問を行い納税をお願いしたりしています。
しかし、納期限内に納めている人との公平性を確保するため、納める力があるにもかかわらず納税に応じない場合には、差押などの滞納処분을強化しています。
税務課では、平成16年度に「特別滞納整理グループ」を組織し、高額案件を中心に集中的な取組を行っています。

■差押件数

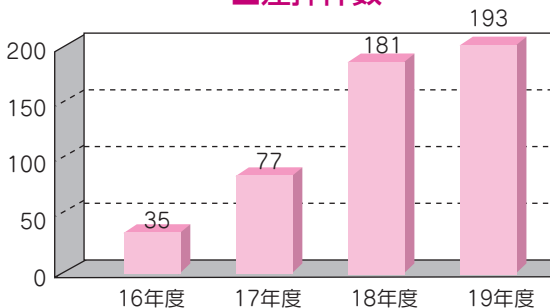

■平成19年度の差押の内訳

- 不動産・・・・・・・・・・・・・・・・・・ 19件
- 債権（給与・預金・生命保険等）・・ 174件

今後も納税の公平を確保するため、給与、預貯金、不動産、自動車などの差押や、差押えた物件の公売などを実施して行きます。

裁判を起こしました

差押債権の取立を行うために、町では第三債務者である貸金事業者に対し差押債権取立訴訟を提起しました。回収可能性のある債権には、徹底した姿勢で臨みます。

滞納すると延滞金がかかります

町税や国民健康保険税には、それぞれ納期限が定められています。納期限までに納付されない場合には、延滞金が加算されます。

延滞金の割合 年14.6%

ただし、納期限の翌日から1か月を経過する日までは、年7.3%又は特例基準割合（注1）を適用。
（注1）特例基準割合とは、前年の11月30日を経過する時の、商業手形の基準割引率に年4%の割合を加算した割合。

口座振替をご利用ください

忙しくて、納期ごとに金融機関へ行く時間がなかったり、うっかり納期限を忘れてしまったことはありませんか。
ぜひ、安全で便利な口座振替をご利用ください。一度手続を行えば、翌年度以降も自動的に継続されます。

お申込は、税務課または下記金融機関の窓口で！

■口座振替取扱金融機関

埼玉りそな銀行・東和銀行・埼玉縣信用金庫・飯能信用金庫・いるま野農業協同組合・ゆうちょ銀行・みずほ銀行・三井住友銀行・りそな銀行・武蔵野銀行・中央労働金庫

※お申込の際は、通帳と通帳届出印をご持参ください。
※平成21年度からは、コンビニエンスストアからも納税できるように、準備を進めています。

納税相談のご案内

納めるべき額が、2年分、3年分と累積してしまうと一度に解消することは大変困難になってきます。早期にご相談ください。

やさしい音色に
のせて、音楽の
楽しさを伝える



新井理恵さん（前久保）

金管楽器の太く柔らかい音色に心惹かれ、学生のころは吹奏楽部でフルートを演奏していた。フルートは音を出すことが難しく、美しい音色を出せるようになるまで時間がかかる。それだけに、ひとつのメロディーを奏でたときの喜びは大きかった。

しかし、進学・就職・結婚・子育てと、忙しく過ぎ行く日々のなかで、新井さんはいつしか音楽の世界から遠のいていた。また楽器を演奏したい：心の片隅でいつもそう思いながら、時間が過ぎていった。

転機が訪れたのは数年前。子どもが通う幼稚園で、トーンチャイムという楽器を紹介された。音楽の好きな保護者の間で演奏してみたいという声があがり、新井さんも加わった。ある日、その音楽仲間からフルートの講師がいることを聞いた。かつて自分が夢中になって吹いていた楽器——。新井さんはフルートの個人レッスンを受けるようになり、さらに以前から興味をもっていたオカリナも習うことにした。「やっぱり音楽は楽しい」再び触れた音楽の魅力は、子どもたちが幼稚園を卒園して

も、新井さんを離さなかった。

練習を重ね、様々な曲を演奏できるようになったある日、二度目の転機が訪れた。毛呂本郷の「ゆずの里商店街」のイベントで、フルートを吹いてくれないかと頼まれたのだ。知らない人の前で演奏するのはじめてのことだ。それでも、「少しでも役に立てるなら」と、駅前に作られた会場で、「涙そうそう」や「世界に一つだけの花」など、なじみやすい曲を演奏した。ホールと違い、音響のない野外での演奏。しかし、大勢の人が新井さんの奏でるやさしい音色に惹かれて立ち止まった。イベントが終わった後も、「楽しかった」「素敵だった」と声をかけられた。自分の演奏に、楽しそうに耳を傾ける人びとの様子に、新井さん自身も大きな喜びとやりがいを感じた。音楽の楽しさを伝えたい——。新井さんは、この演奏をきっかけに、請われるまま、トーンチャイムやフルートを老人保健施設などで演奏することにした。

「これからいろいろなところで演奏するので、ぜひ多くの人に聞いてほしい」と新井さんはいう。演奏者も観客も、ともに音楽を楽しむ小さなコンサート。そんな、素敵なおコンサートが、これから町のあちらこちらで開かれるのが楽しみだ。

毛呂山歴史散歩

文化財シリーズ 189
大類の町並みと「宿」

毛呂山町東部の大類の町並みは、中央を南北に貫く町道に対して、ウナギの寝床のような地割りがあり、全体的に見渡してみると南北に細長い形になっています。

大類交差点付近では旧道が残り、道と道を少しずらして交差させる筋交いと呼ばれる造りが今でも見られます。集落の南北の出入口には、それぞれ石造の地藏菩薩があり、側のもは、今から290年ほど前の享保4年（1719）に建てられました。ここは、外部から内部が見通せないように道を屈曲させたりカーブさせる遠見遮断という防御を備えた出入口になっています。さらに、大類の集落を囲むように、水路が廻っているのも特徴的です。

集落を外敵から守る形は、江戸時代に整備された街道筋の古い宿場町にもよく見られます。たとえば東海道の草津宿が代表的です。また、宿場の出入口に地藏を建て、細長い町

場の周囲に堀を巡らす形は、山陽道の船木宿などでも見ることができま

す。かつての大類村の存在は、江戸時代の初めごろから知られています。鳩山町赤沼地区を中心に、周辺の村の様子を描かれた「赤沼村絵図」は、江戸時代の寛文5年（1665）に作られました。村の中央を縦貫する「八王子道」を挟んで、家屋が立ち並んでいるようすが見られます。

大類の集落に「宿場町」の役割があったかどうかは定かではありませんが、「八王子道」沿いの家々には、諸職などを表す屋号が多く残り、南北に浄国寺、大薬寺の二寺が存在しています。現在の町並みも「宿」の景観を残すたまたまいであるといえるでしょう。



大類宿北の地藏



大類宿南の地藏

活気に満ち、元気のある学校

模範意識の醸成



川角小学校

川角小学校は、子どもたちが生き生きと活動する学校を目指し、「活気に満ち、元気のある学校」を1年間の目標としました。

そこで、「共学・共働・共遊の教育」を推進することにより規律を高め、正しい集団行動が取れる児童を育成していきたいと考えています。

そして、学校教育目標（めざす児童像）として、次の3つを定めました。

- ・豊かな心
- （思いやりがあり親切な子）
- ・たくましい体
- （心も体も健康な子）
- ・考える力
- （進んで学習する子）

この学校教育目標を達成するために、具体的に次のような活動を計画的に進めています。

思いやりがあり 親切な子

●朝のあいさつ運動

決められた期日にクラス毎の輪番制で、昇降口で朝のあいさつ運動を行います。お互いあいさつすることの気持ちよさを感じ取ります。

●縦割り清掃活動

1年生から6年生の各クラスから、2人ずつの児童が縦割りで4

つの班に分かれ、清掃活動を行います。とくに10月から11月にかけては、落ち葉の片付けをします。協力することの大切さと働くことの楽しさを味わいます。



縦割り清掃活動

●「学年の木」の観察や 「学年の花」の栽培

校内には実のなる木がたくさんあります。学年で1種類ずつ木を決めて観察をしています。また一人一鉢ずつ栽培する学年の花を決め、丹誠込めて栽培しています。

●発表力を育成する授業研究会

人の話に耳を傾けて、相手の考えを大事にするともに、協力して活動できる子、自分の良さを知り、自分の考えをしっかりと持って生活や学習ができる子を目指して、学級会活動の授業について研究を進めています。

●学年園を活用した栽培活動

1年生はジャガイモ、2年生はジャガイモ・サツマイモ、3年生はホウセンカ・マリーゴールド、4年生はヘチマ・ひょうたん・に

がうり、5年生はインゲン・カボチャ、6年生はパンジーの栽培をしています。作物を栽培する楽しさを味わいます。



授業研究会

心も体も健康な子

●一斉下校

毎週金曜日は一斉下校で通学班下校します。全校で帰ることにやり、みんなで安全を確かめながら下校します。協力することの大切さを学びます。

●なかよしタイム

毎週木曜日の昼休み時間は、縦割り班で遊びます。時間も十分取り、午後1時15分から午後1時42分までとしています。上級生が下級生の面倒を見ながら、思い切り体を動かし、思いやりの心を育てます。

進んで学習する子

●少人数指導やT・T指導の充実

学校に2人配置されている教科指導支援員を1・2年生では算数を主に、T・T（チーム・ティーチング）で、3年生では少人数指導を中心に配置し、分ける授業、楽しい授業を進めています。

●夏休み親子工作教室

夏休みの最初の土曜日の午前中に、PTA主催で親子工作教室を開催しています。今年度は3つの教室に分け、希望を取りました。親子で一つのことに取り組むことの楽しさや大切さを知り、夏休み中の研究や工作のきっかけ作りも兼ねています。

●学習発表会

夏休み中の研究や作品について、30人程度の縦割りグループのなかで発表をします。異学年の子の作品を認め、大切にしている気持ちを育てます。



学習発表会

図書館へ行こう

☎(295)1015

貸出点数(貸出期限)

図書・雑誌・紙芝居など/1人10点まで(3週間)
ビデオ・CD・DVD・カセット/1人3点まで(1週間)

■図書館クリスマス子どもの集い

人形劇やマジック、
映画の上映を行います。
サンタさんもくる楽しい
クリスマス会です。
ぜひ、ご参加ください!



日時 12月21日(日)午後2時~午後4時

場所 図書館2階視聴覚室

対象 町内在住の小学生までの子ども

※小さい子どもは、保護者同伴でおこしてください。

内容 人形劇団オッペによる人形劇、マジック、クリスマス映画など

定員 先着80人

申込み 12月2日(火)午前10時から図書館カウンターまたは電話(☎295-1015)、電子申請でお申し込みください。

■本の紹介

『おせちとお正月のごちそう』
太田晶子/著 成美堂出版/出版



「**定**番のおせちから、^{やむや}飲茶風・ヘルシーおせちまで、レシピが充実。今年は手作りしようかな」

『ひかる① ^{マジ}本気。負けない!』
後藤竜二/著 そうえん社/出版



「**い**つもまっすぐで、“ちょー負けずらい”な女の子、ひかる。大さわぎ学級の4年1組に、新しい先生がやってきて……」

■子ども映画会

日時 12月13日(土)
午後2時~3時

定員 先着50人

内容

「仮面ライダー電王」

■おはなし会

日時 12月27日(土)
午後2時~2時30分

内容 おはなし、絵本の読み聞かせ、紙芝居など

対象 1歳から小学生まで。
小さなお子さんは、保護者同伴でご参加ください。

ほくらのキャンパス

318 川角小学校



6年 さけもと のりよし 酒本 悟慈くん

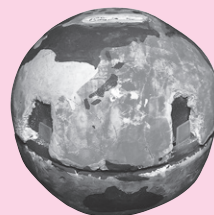

ちきゅうぎ 「地球儀」



「にじのすべりだいであそぼうよ」



1年 おきの 荻野 りささん



4年 かわしま ゆきの 川島 雪乃さん



「子どもたちの楽しい木の遊び場」

児童館へ行こう

12月の休館日

毎週日・月曜日、23日(祝)、
12月28日(日)~1月5日(月)
(年末年始)

☎(295)4111

■遊びにおいでよ! ぴよんぴよん広場

日時 12月3日(水)、10日(水)(クリスマス会)、
17日(水)、24日(水)

午前10時30分~11時30分

対象 2歳前後の子とその保護者
内容 体操・ふれあい遊び・おはなしなど(申込み不要)



■おやし広場 ~お父さんと餃子づくり~

日時 12月6日(土) 午前10時~11時30分

対象 幼児・小学生とのお父さん

費用 1人200円

定員 先着10組

申込み 11月27日(木)から、児童館に費用を添えてお申し込みください。

いずもいわいじんじゃ やぶさめ
出雲伊波比神社の流鎗馬

11月3日、出雲伊波比神社で流鎗馬ほうのうが奉納されました。
 矢的やまとつ、センス、ノロシ、ミカン、もちなど、次つぎと披露される馬上芸に、観客からは大きな歓声が上がっていました。撒かれたもちには、当たりくじが入っていて、当たった人は、プチや矢などをもらうことができます。「お母さん、おもちもらったよ!」「こっちにも投げて!」と、馬場のなかは大にぎわいで、参加者からは笑顔がこぼれました。

流鎗馬は日が落ちるまで続きました。その勇壮な姿は、まさに鎌倉武士ぼうえつを彷彿とさせ、見る人に大きな感動を与えました。



流鎗馬の乗り子

一の馬

しんご
 大塚信吾くん(毛呂本郷)

二の馬

たかよし
 福田孝芳くん(小田谷)

三の馬

いとかわこうへい
 糸川康平くん(前久保)



福社会館では、ヤングフェスティバル(写真右)や、菊花展(写真下)も開催されました。



**秋のイベント
 ズームアップ**



**大類のコスモスまつり&
 国保いきいきウォーキング**

10月18日、19日に、大類グラウンドの東側で、コスモスまつりが行われました。訪れた人たちは、コスモス畑のなかを散策したり、写真を撮ったりして花を楽しみました。

また、18日には、国保いきいきウォーキングが行われ、参加者は大類のコスモス畑やみのわだ湖周辺のウォーキングを楽しみました。さわやかな秋晴れを満喫した一日でした。

秋のイベント

ズームアップ

毛呂山鎌北湖マラソン

10月26日、毛呂山鎌北湖マラソンが開催されました。ときおり小雨の降るあいにくの天気でしたが、参加者は、ゴールを目指して、力強い走りを見せ、観客を沸かせていました。

昨年に引き続き、今大会でもシドニーオリンピックに出場した川嶋伸次さん（現東洋大学陸上部監督）がゲストとして参加しました。参加者は、オリンピック選手と一緒に走れるとあって、ますます意気があがり、大会はおおいに盛り上がりました。



獅子舞の奉納

10月12日に滝ノ入・大類^{つらぬき}・葛貫^{つらぬき}地区で、19日に川角^{つらぬき}地区で、獅子舞が奉納されました。獅子舞は、五穀^{ごこく}豊穰^{ほうじょう}、疫病^{えきびょう}退散^{たいさん}などを願って行われています。

獅子や花笠などは子どもが演じ、本番に向けて練習を重ねてきました。

各地区で、それぞれ特徴のある舞いが披露され、多くのカメラマンが、真剣な表情で獅子などを撮影していました。



防犯ボランティア「ゆず」が 内閣総理大臣表彰受賞



防犯ボランティア「ゆず」が、「安全・安心なまちづくり関係功労者内閣総理大臣表彰」を受賞しました。10月10日、内閣総理大臣官邸で授賞式が行われ、11月5日に県知事に報告にうかがいました。

防犯ボランティア「ゆず」は、パトロール活動や、みまもり活動などの防犯活動を行っており、そうした地域に密着した細やかな取組が高く評価され、今回の受賞となりました。

防災訓練



10月19日に総合公園で防災訓練が開催されました。防災訓練は、町内を3か所にわけて、毎年1か所を基本に開催しています。今年は西部地区が対象で、炊出訓練や、煙中避難訓練、搬送訓練、応急救護訓練、初期消火訓練などを行いました。

毛布を使った担架の作り方や、油に火がついたときの消し方など、いざというときに備えて、参加者は様々な訓練を行いました。

INFORMATION お知らせ

毛呂山町役場

☎ (295) 2112
FAX (295) 0771

公共施設電話案内

■ 中央公民館	☎ (294) 1250
■ 東公民館	☎ (295) 2277
■ 歴史民俗資料館	☎ (295) 8282 FAX (295) 8297
■ 総合公園体育館	☎ (294) 7179
■ 福祉会館 (社会福祉協議会)	☎ (295) 3111 FAX (295) 7258
■ 保健センター	☎ (294) 5511 FAX (295) 5850

日	日 時	場	場 所
定	定 員	対	対 象 者
料	料 金 ・ 費 用		
申	申 込 み	問	問 合 せ 先
☎	電 話 番 号		
FAX	フ ァ ク ス 番 号		
e	電 子 メール ア ド レ ス		
HP	ホ ー ム ペ ー ジ ア ド レ ス		

毎月末の土・日曜日は
納税・納入窓口を開設しています

税金

休日納税窓口	12月20日(土)・21日(日) 午前9時～午後3時
夜間納税窓口	12月26日(金)午後8時まで
場・問	税務課納税係☎内線193・194

介護保険料

・長寿医療(後期高齢者医療)保険料

休日納入窓口	12月20日(土)・21日(日) 午前9時～午後3時
内容	保険料の納入、口座振替の申込み(通帳と銀行届出印が必要)、納入相談
場・問	高齢者支援課保険料係
☎内線	158・159

情報通信基盤整備に関するアンケート調査のお願い

町では、3年後の地上デジタル放送完全移行および高度情報化の進展に対応するため、町内全域を対象とした光ケーブル網事業の推進を検討しています。この計画策定の基礎資料とするため、16歳以上を対象としたアンケート調査(抽出調査)を実施します。対象となった人には、12月中旬に郵送により調査用紙が届きますので、ぜひアンケート調査にご協力をお願いいたします。

提出期限 平成21年1月31日

問 役場情報推進室情報推進係 ☎内線221

「住生活総合調査」にご協力ください

国土交通省では、12月1日、「平成20年住生活総合調査」を行います。

この調査は、全国の約10万世帯が対象であり、10月に実施された住宅・土地統計調査の対象世帯から抽出します。

居住環境を含めた住生活全般に関する実態や居住者の意向・満足度などを総合的に調査します。11月下旬に、統計調査員証を持った調査員が、対象となった世帯を訪問いたしますので、ご協力をお願いします。

問 役場まちづくり整備課都市計画係 ☎内線143・144・145

都市計画法第34条第11号区域の見直しを行っています

都市計画法第34条第11号(旧8号の3)区域の見直し(縮小)を県の基準に従い進めています。

区域(案)が決まりましたら、住民説明会を予定いたします。

問 役場まちづくり整備課都市計画係 ☎内線143・144・145

高齢者総合計画推進会議を公開します

高齢者総合計画推進会議では、第3期毛呂山町高齢者総合計画の見直しについての審議を行っています。この会議の傍聴および会議の議事録を

閲覧することが出来ます。傍聴については、人数に限りがありますので、事前にお問い合わせください。

日 12月16日(火)午後1時30分から

場 役場204会議室

問 役場高齢者支援課高齢者福祉係 ☎内線118・156

製造事業所の皆さまへ 統計調査にご協力ください

経済産業省では、工業統計調査を平成20年12月31日現在で実施します。

工業統計調査は、製造業を営む事業所を対象として、その活動実態を明らかにすることを目的として調査します。

調査結果は、国や地方公共団体の行政施策の重要な基礎

12月の休館日	6日 7日 13日 14日 20日 21日 23日 27日 28日 29日 30日 31日
ゲートボール	8日 22日
パタンク	15日
声を出す会	3日 17日
謡 寿 会	9日 16日
民踊同好会	8日 22日
俳句の会	12日 26日【季語 暖房(たんぼう)、塩鮭(しおざけ)】
囲碁・将棋の会	3日 5日 10日 12日 17日 19日 24日 26日
お茶の会	5日 19日
茜会(お花)	8日 22日
ダンス同好会	12日 19日 26日
ぎんれい会(大正琴)	5日 19日
三味線・民謡の会	11日 16日
手芸の会	10日 24日
カラオケ同好会	5日 15日(厚年カラオケ)お休み
吟友会	10日 24日
書道の会	10日 24日
舞わかば会	10日 24日
フォークダンス	お休み(FDカトリア) 12日 26日
楓会	お休み
押し花の会	3日
光華の会	8日 22日

山根荘は、町内在住で60歳以上の人でしたら、どなたでも無料でご利用になれます。
※行事日程などについては、都合により変更する場合があります。
※上記の趣味の会に入会を希望する人は、次のところまでご連絡ください。

☎ 老人福祉センター山根荘
☎ (294) 5545

●——リサイクル情報——●

●ゆずりたい品物

- ・ベビーベッド(中古(茶色)、無料)・エアロバイク(無料)・油絵額(4・6・8・10・20号、相談)

●ゆずってほしい品物

- ・左用グローブ(野球、小学高学年用、無料)・シルバーカー(手押し車、相談)・ノートパソコン(XP、中古、相談)

紹介したい品物がありましたら、お気軽にお申し込みください。また、交渉が成立した場合には、必ずご連絡ください。

掲載期間 3か月

☎・☎ 産業振興課商工観光係 ☎ 内線 175

●厚さ0.02ミリメートル

ごみや資源を出すときの袋は、安全に収集ができるように、また、キチンと分別ができていのかの確認ができるように、次の基準を守ってください。

ごみや資源を出すときの袋は基準を守ってください

資料として利用されるとともに、企業、大学などでの研究資料、小・中・高等学校の教材など、広く利用されているところです。

皆さんからご提出いただく調査票については、統計法に基づき調査内容の秘密は厳守されますので、正確なご記入をお願いします。

☎ 役場企画財政課企画係 ☎ 内線 3233

現在、埼玉県警察では、交通死亡事故抑止対策を強力に推進しています。

全国的には交通死亡事故が前年に比べ大きく減少しているなか、9月29日現在の県内における本年中の交通事故死者数は166人で前年に比べ、

安全運転に努めましょう

程度で簡単に破れない袋

●燃やせるごみ・燃やせないごみは「白色半透明袋」

●資源物(びん・缶、ペットボトル、その他容器包装、プラスチック)は「透明袋」

●45リットル以内(縦80センチメートル、横65センチメートル程度)の袋

☎ 埼玉県西部環境保全組合高倉クリンセンター ☎ 271-1500

年末調整や確定申告の際は、国民年金保険料も忘れずに!!

平成20年中に納めた国民年金保険料は、全額が社会保険料控除の対象となります。ま

☎ 西入間警察署 ☎ 284-0110

わずか3人の減少にとどまり、秋の全国交通安全運動期間中には8人もの交通事故死者数を数えるなど、交通事故死者数全国ワーストワンのままです。また、毎年10月から12月までの3か月間に、全死亡交通事故の三割近くが発生するなど、これから更に増加傾向にあります。

運転者の皆さん、ハンドルを握ったらキーを抜くまで気を抜かず安全運転に努めましょう。

※社会保険庁から送付されますので、大切に保管してください。

☎ 社会保険庁控除証明書専用ダイヤル ☎ 0570-070117 (IP電話) 03-6748-8882

平日午前9時〜午後5時

た、ご家族の国民年金保険料を納付した場合も、実際に納付した人がその保険料を申告することができません。年末調整や確定申告で国民年金保険料を申告する場合には、社会保険料(国民年金保険料)控除証明書または領収書が必要です。

控除証明書の送付時期 平成20年1月1日から9月30日までに納付があった人/11月上旬、10月1日から12月31日までに初めて納付した人/平成21年2月上旬

国民健康保険の給付について

☎ 役場住民課国保年金係 ☎ (295) 2112 内線 128

● 出産育児一時金

国民健康保険に加入している人が出産した場合、出産育児一時金が世帯主に支給されます。妊娠85日以上であれば、死産・流産（この場合医師の証明が必要）でも支給されます。

※国民健康保険以外の健康保険などから出産育児一時金が支給される人（他の健康保険に1年以上加入し、退職後半年以内に出産した場合）には、国民健康保険からは支給されません（国民健康保険組合を除く）。

【支給金額】 35万円

【申請に必要な書類】 国民健康保険証、母子健康手帳（出産予定日の記載があるもの）、印鑑

※出産後2年で時効となり、申請ができなくなりますのでご注意ください。

● 葬祭費

国民健康保険に加入している人が死亡した場合、葬祭費が葬祭執行者に支給されます。

※国民健康保険以外の健康保険から葬祭費が支給される人（他の健康保険に1年以上加入し、資格喪失してから3ヶ月以内に亡くなった場合）には国民健康保険からは支給されません（国民健康保険組合を除く）。

【支給金額】 5万円

【申請に必要な書類】 国民健康保険証、会葬礼状（ない場合は葬祭費用の領収書でも構いません）、印鑑

※葬祭を行ってから2年で時効となり、申請ができなくなりますのでご注意ください。

募集します

防犯ボランティア「ゆず」の会員を募集します

防犯ボランティア「ゆず」は、防犯活動センター（旧毛呂山交番）を活動拠点に「安全で安心なまちづくり」を目指し活動しています。主な活動内容は、平日午後2時から午後6時まで町内全域のパトロール、小・中学生下校時の見守りを中心に町行事などのパトロールも行っています。今後、更なる活動体制の充実を図っていきたいと考えていますので、皆さんのご協力をお待ちしています。

☎・☎ 防犯活動センター ☎ 295-8181（平日午後2時～午後6時）

介護保険の認定調査員を募集します

勤務内容 介護保険の要介護認定訪問調査

募集人数 1人

応募資格 看護師・介護支援

専門員いずれかの資格を持ち、普通運転免許を有する人

勤務時間 週4日/1日5時

問程度

賃金 時給1400円

応募方法 12月19日(金)までに履歴書（写真貼付）および資格の証明となるものの写しを役場介護保険係へ提出

☎ 役場高齢者支援課介護保険係 ☎ 内線122・123

「出張！なんでも鑑定団 inおごせ」お宝大募集

毎週火曜日にテレビ東京で放映中の「出張！なんでも鑑定団」が平成21年3月7日(土)に越生町中央公民館視聴覚ホールにやってきます。

そこで、お宝の鑑定を依頼したい人を次のとおり募集します。

☎ 応募方法 所定の申込書に必要事項を記入のうえ、お宝の写真を貼付して越生町役場企画財政課まで持参または郵送してください（申込書と応募要領は越生町役場にあります）。

☎ 応募締切 平成21年1月7日(水)まで

☎ その他 平成21年3月7日(土)の収録に出演可能な人に限りです。

☎ 越生町役場企画財政課企画担当 ☎ 292-3121

シルバー・ドライバー・ドック

高齢運転者再教育を実施します。この機会に、運転技術や運転マナーを再確認してみませんか。なお、高齢者講習制度（70歳以上の免許更新時での講習）とは異なります。

日 12月11日(休)午後1時30分～4時30分

場 おごせ自動車学校

対 65歳以上の人

定 6人程度

料 無料

申・問 実施日の7日前までに、役場生活環境課交通防

犯係☎内線213で申込み(電話可)

埼玉県警察からのお知らせ

■体験型説明会 / 県警チャレンジセミナー

日 12月6日(土)午後1時～5時

場 埼玉県警察学校(さいたま市北区植竹町1-804)

内容 生活安全、地域、刑事交通など県警各部門のなかから、自分の好きな部門の活動を見学・体験できます。

■平成20年度第3回埼玉県警察官採用試験

申込み受付期間 持参・郵送

■警察官採用試験の試験区分等一覧表■

試験区分	採用予定人員	受験資格
I類	40人	昭和53年4月2日以降(29歳まで)に生まれた人で、大学を卒業(見込み)の人
II類	5人	昭和53年4月2日から平成元年4月1日(19歳～29歳)までに生まれた人で、短大または専修学校(2年制以上の専門課程)等を卒業(見込み)の人
III類	21人	昭和53年4月2日から平成3年4月1日(17歳～29歳)までに生まれた人で、I類・II類に該当しない人

※()内の年齢は平成20年4月1日現在です。

による申込み / 11月21日(金)～12月12日(金)(期間内消印有効)、インターネットによる申込み / 11月21日(金)～12月11日(休)午後5時まで

第1次試験日 平成21年1月25日(日)

※埼玉県警察就職説明会を随時行っていますので、採用センターまでお問い合わせください。

【共通事項】

埼玉県警察採用センター ☎0120-373514 (平日の午前8時30分から午後5時30分まで)

第17回もろやまフォトグランプリ作品募集!

～レンズをとおして

「もろやま」のよさを表現してみませんか?

応募条件 平成20年1月1日から12月31日までに町内で撮影された写真で未発表のもの。四ツ切または四ツ切フイドでカラープリントのもの

部門 風景・自然の部、まつり・イベントの部、笑顔の部、ふれあいの部

中央公民館 ☎294-1-04250、FAX 294-1-04294

※詳しくは両公民館に置いてある募集要項をご覧ください。

応募期間 平成20年12月1日(月)～平成21年1月15日(休)まで(当日必着)

応募方法 募集要項についている出品票に必要事項を記入し、作品の裏面に貼付して、中央公民館、または町内協力カメラ店へ、郵送または持参してください。

募集要項を掲載しています。

中央公民館 ☎294-1-04250、FAX 294-1-04294

詳しくは両公民館に置いてある募集要項をご覧ください。

応募期間 平成20年12月1日(月)～平成21年1月15日(休)まで(当日必着)

募集要項を掲載しています。

RAINBOW レインボーニュース

レインボー文化講演会を開催します

レインボー協議会では、7市町の住民交流の一環として、レインボー文化講演会を開催しますので、ぜひご来場ください。詳しくは、各市町で配布するチラシをご覧ください。

日時 平成21年1月17日(土) 午後1時30分～(午後1時開場)

会場 川島町民会館(川島町下八ツ林926-1)

対象 7市町在住(川越市、坂戸市、鶴ヶ島市、日高市、川島町、毛呂山町、越生町)

定員 450人(応募多数の場合は抽選)

入場料 なし

申込み 往復はがきに郵便番号、住所、氏名、電話番号、希望人数(はがき1枚につき4人まで)を記入のうえ、お申し込みください。返信用はがきのおもて面には送付先の郵便番号、住所、氏名をお書きください。

申込先 〒350-0192比企郡川島町平沼1175 川島町役場政策推進課

締切 12月22日(月)(必着)

内容 先生: 杉木優子さん(サイエンスプロデューサー)
テーマ: 「おもしろサイエンスショー」

問合せ 川島町政策推進課 ☎(297) 1811内線182

ご参加を

歴史民俗資料館からの お知らせ

■食文化伝承講座「醤油しぼり実演会」見学者募集

昭和前期、毛呂山を中心に活躍した毛呂山醤油しぼり職人の技を、今年も再現します。天然の醤油しぼりをどうぞご覧ください。

日 12月14日(日)午前9時30分

～午後3時(見学は自由です)

場 歴史民俗資料館屋外広場
申 醤油が実費でほしい人は

12月13日(土)までに当館に申込みのうえ、当日5合(1リットル程度)以上のペットボトルを持参ください。体験のうえ、お分けします(醤油は16日(火)以降のお渡し)。
協力 毛呂山醤油づくりサークル

■「鏡餅・伝統のしめ飾り」を手作りしよう!

町内の農家の人の講師で、鏡餅づくりと伝統のしめ飾りづくりをします。

手作りの鏡餅としめ飾りでお正月を迎えてみませんか?
日 12月13日(土) 鏡餅/午前

10時～正午(餅つきも行います) しめ飾り/午後1時30分～4時

場 歴史民俗資料館

料 鏡餅づくり200円(材料費)

定 各先着30人

講師 関口潔さん(箕和田)

申込日 12月12日(金)まで(電子申請可) ※午前・午後どちらかの参加も可

【共通事項】

申・問 歴史民俗資料館 ☎ 95-8282、☎ 295-8297

ソーシャルクラブ

ソーシャルクラブは統合失調症で治療している人たちが、同じ悩みを持つ人たちと一緒に活動することをとおして、対人関係の改善や、社会復帰ができるよう、ともに支援していく事業です。保健センターで毎月2回開催し、現在8人が登録しています。

皆でやってみたいことを出し合いながら、卓球やバドミントン、調理実習、刺繍などをしていきます。最近では、ボランティアの人に協力をしていただき、自分たちで収集した草花を使って押し花の作品

を作りました。

参加を希望する人は、保健センターへお問い合わせください。

問 毛呂山町保健センター ☎ 294-5511、☎ 295-5850

素敵なパートナーとの 出会いを!

第2回結婚相談

3人の結婚相談員さんが、親身になって相談に応じます。この活動はボランティアですので会費などはかかりません。お気軽にお問い合わせください。※相談内容は一切公表されることはありません。

日 12月14日(日)午後1時30分

～4時

場 中央公民館会議室2
持ち物 写真3枚(スナップ写真可)

問 役場産業振興課農林係 ☎ 内線171・172

ふれあい東公民館

～昔の遊びを やってみよう!～

日 12月13日(土)午後1時～3時

場 東公民館
対 子ども・親子・お年寄り

内容 昔の遊び

※申込み不要。当日、東公民館へ直接遊びに来てください。

問 東公民館 ☎ 295-2277

第22回 ゆず祭り

毛呂山特産の里、レインパークでは、毎年恒例の『ゆず祭り』を行います。初冬のゆずの里を散策しながら、ゆず祭りにお立ち寄りください。

日 12月13日(土)午前9時～午後4時

場 滝ノ入集会所(滝ノ入2)

95-12)

内容 ゆず、ゆず製品、地元特産品の販売、けんちゃん汁の無料サービスなど

問 特産の里 ☎ 294-0683 八木原

城西大学 記念講演会

「健康食品の選び方&最適なお薬とのつきあい方」

日 11月30日(日)午後2時～3時30分

場 福祉会館2階会議室
料 無料

問 城西大学総務課 ☎ 271-7713

『第24回中央公民館まつり』のお知らせ

問 中央公民館 ☎ (294) 1250

中央公民館利用サークル1年間の発表の場です。サークル皆さんの日頃の学習成果をぜひご覧ください。

日時 12月6日(土) 午前9時～午後5時
12月7日(日) 午前9時～午後4時

場所 中央公民館

内容 展示部門、舞台部門、体験教室(手話体験、水引体験、絵手紙体験、茶道体験、箏体験)、模擬店部門(焼きそば、だんご、綿菓子、ポップコーンなど)



昨年の会場の様子

※体験(一部有料)、模擬店は日によって変わります。

普通救命講習のお知らせ

日 平成21年1月11日(日)午前9時～正午

場 西入間広域消防組合消防署

定 先着20人

料 2000円(テキスト代含む)

※講習会終了後、修了証を交付します。

申・問 12月1日(月)から31日(水)までに、消防署 ☎ 295-10178 に申込み

レインボー情報

第33回日高かわせみマラソン大会

日 3月8日(日)(雨天決行)

受付／午前8時20分～9時30分、開会式／午前8時50分

場 日高市北平沢運動場およびかわせみ街道

種目 3キロメートル、5キロメートル、10キロメートル

費用 中学生以下700円、高校生2000円、ファミリー(1組)2500円、一般2500円

申 12月1日(月)から平成21年

1月30日(金)の期間に、日高市内の公民館または事務局にある申込書に必要事項を記入し、最寄りの郵便局または大会事務局に提出してください。

問 大会事務局(文化体育館「ひだかアリーナ」内) ☎ 042-985-2090

親子演劇鑑賞会

チケット好評発売中

日 12月23日(祝)午後2時開演(午後1時30分開場)

場 川島町民会館

内容 劇団ポプラによるミュージカル「ピーターパンとウェンディ」

料 大人/1000円、子ども/500円 ※自由席

問 財団法人川島町勤労文化協会 ☎ 297-1667

(毎週月曜日・毎月第3日曜日(は休館))

第22回日高市手づくり凧揚げ大会

日 2月7日(土)(予備日8日(日))

受付／午前9時30分、開会式／午前10時

場 巾着田グラウンド

部門 中学生以下の部、一般の部、大凧の部

※すべて参加者本人の手づくりで、大凧は10平方メートル以上のものに限りません。

料 無料

申 12月1日(月)～平成21年1月9日(金)の期間に、日高市内の公民館または事務局にある申込書に必要事項を記入し、公民館または事務局に提出してください。

問 日高市コミュニティ協議会事務局(日高市役所総務課内) ☎ 042-989-2111

情報

交換

バレエサークル

『エトワール』会員募集

一緒にバレエをしませんか？ 子どもから大人までバレエが楽しめます。見学はいつでもOKです。

日 毎週金曜日午後5時30分から6時30分 **場** 中央公民館 **会費** / 月額1000円

問 ☎ 295-0212 堀川

埼玉西部環境保全組合より

年末年始のごみ・資源搬入受付のお知らせ

年末の受付

12月29日(月)、30日(火) 午前8時30分～11時45分、午後1時～4時まで

年始の受付

平成21年1月5日(月) 午前8時30分から通常どおりの業務を行います。

■年末の受付は例年大変混み合い、ごみの搬入までに長い時間を要すだけでなく、施設周辺の交通混雑や地域の環境悪化につながりますので、粗大ごみ以外は地域の集積所をご利用ください(全ての地区に29日(月)、30日(火)のどちらかに燃やせるごみの収集日が設定されています)。また、ごみの搬入については、委託収集車両を優先します。

問 高倉クリーンセンター ☎ (271) 1500
川角リサイクルプラザ ☎ (294) 4115

ご推薦ください ほのぼの賞 ～コミュニティづくりの功労者に贈ります～

問 毛呂山町コミュニティ協議会事務局（役場総務課自治振興係内） ☎（295）2112内線314

毛呂山町コミュニティ協議会では、明るく住みよいまちづくりのため、街頭の清掃や青少年の健全育成など、地道に活動している個人や団体に対して、「ほのぼの賞」を贈り、その活動を称えます。皆さんのまわりで該当する人がいましたら、ご推薦ください。推薦書（役場総務課（庁舎3階）・両公民館にあります）に記入のうえ、12月25日（木）までに提出してください。賞の内容は次のとおりです。

■対象となる活動の内容

「心のふれあいを深める活動」

- ・常時、温かな心で人に接して、人々の胸に善意の灯をともしている。
- ・身体の不自由な人たちへの慰問、激励、各種の奉仕を自主的に行っている。

「健やかな心・身体を育てる活動」

- ・青少年健全育成に努めている。
- ・スポーツ、レクリエーションを地域に普及させている活動および競技などが、他の模範となっている。

「住みよくなるさつをつくる活動」

- ・町を汚しているゴミ、空き缶、広告物などの解消や街

路、公園、広場など身近な環境の保全、整備活動および資源のリサイクル活動などを自主的、積極的に行っている。

※対象となる活動内容は、そのほかにもありますので、くわしくは事務局へお問い合わせください。

■活動の継続期間（平成20年4月1日基準）

常時活動の場合／年間6回以上行われている活動で、3年以上継続しているもの

定期活動の場合／年間1・2回程度行われている活動で、6年以上継続しているもの

※受賞者の選考は、毛呂山町コミュニティ協議会の理事会で行います。

所得税から住宅ローン控除額を引ききれなかった人は、申告が必要です

住宅借入金等特別控除（以下「住宅ローン控除」）は、これまで所得税だけに適用されていた税額控除でしたが、税源移譲により平成19年分以後の所得税が減額となったため、今まで所得税から控除できていた分が控除しきれなくなる場合があります。このため、今まで所得税の住宅ローン控除を受けていた人で、所得税から控除しきれなかった額がある場合は、申告により平成20年度から28年度までの住民税（所得割）から控除する経過措置が設けられています。（図1）

●対象となる人
平成11年から18年までに入居し、所得税の住宅ローン控除を受けている人で、所得税から控除しきれなかった額がある人
※平成19年以降に入居した場合は、対象になりません。

●控除額
次の④から⑥を差し引いた金額（マイナスの場合は0）
④「住宅ローン控除可能額」または「税源移譲前の税率で算出した所得税額」のいずれか少ない金額
⑤税源移譲後の税率で算出した所得税額

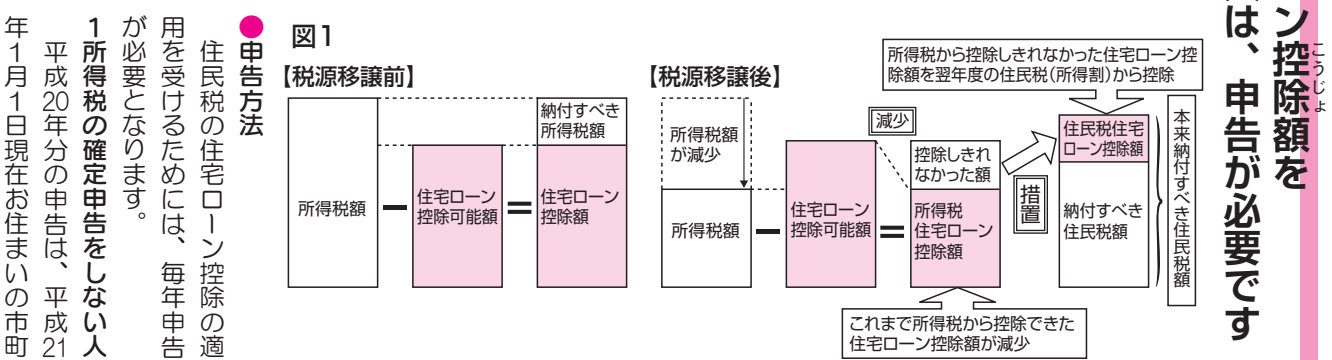

●申告期限
平成20年分の申告は、平成21年3月16日月までに申告してください。

●総務省のホームページに、所得金額などを入力することにより自動的に税額控除申告書が作成できる「住民税控除申告書作成システム」がありますのでご利用ください。

・総務省ホームページ
http://www.soumunoj.aif.go.jp

問 役場総務課町民税課係 ☎ 295-2112内線195
・196

2 所得税の確定申告をする人
所得税の確定申告書とともに、税務署に「税額控除申告書」を提出してください。

※1と2では、「税額控除申告書」の様式が異なりますので、注意してください。

●申告の際に必要なもの
・「住宅ローン控除可能額」が記載された「給与所得の源泉徴収票」（原本）
・「住宅借入金等の年末残高証明書」の写し（会社で年末調整を受ける人は、事前にコピーを取っておいてください）

村に「市町村民税・道府県民税住宅借入金等特別税額控除申告書」（以下、「税額控除申告書」）を提出してください。

※申告の際に必要なもの

親支援講座

～カナダ生まれの子育て支援プログラム

Nobody's Perfect 完璧な親なんていない～

申・問 役場子ども課児童係 ☎ (295) 2112 内線 114

はじめから一人前の親などいません。皆、まわりからの助けを得ながら親になっていくのです。プログラムを通し お互いの悩みや関心について皆で話し合いながら、自分にあった子育ての仕方を見つけていきます。ほっとひといきをこいっしょに☆

ファシリテーターと呼ばれる推進役がお手伝いします。

回	日にち	場所	内容
1	平成21年1月16日(金)	東公民館	・お互いを知り合うワーク ・子育ての悩み、関心について ・ストレス解消法など
2	1月23日(金)	東公民館	
3	1月30日(金)	保健センター	
4	2月6日(金)	東公民館	
5	2月13日(金)	東公民館	
6	2月20日(金)	保健センター	



- 時間** 午前10時～正午
- 定員** 10人程度（応募者多数の場合は抽選）
- 参加費** 300円
- 内容** 子育ての悩み、ストレス解消法など
- 対象** 0～3歳の子どもをもつお母さん（全日程参加できる人）
- 持ち物** 筆記用具、カップ（湯飲み）
使用するテキスト（「完璧な親なんていない」三沢直子監修）は貸し出します

申込み

12月25日（木）までに、子ども課（☎ (295) 2112 内線 114）にお申し込みください（電話、電子申請可）。

※保育あり（無料）／希望者は申込み時に予約してください。

～みんなでささえあうあったかい地域づくり～ 地域歳末たすけあい募金運動

問 埼玉県共同募金会毛呂山町支会（福社会館内）
☎ (295) 3111、FAX (295) 7258

実施期間 12月1日（月）～31日（水）
平成20年度町目標額 2,299,000円

「地域歳末たすけあい募金運動」は、共同募金運動の一環として、地域住民の協力のもと、新年を迎える時期に、支援を必要とする人たちが地域で安心して暮らすことができるよう、様々な支援活動を積極的に展開するものです。毛呂山町でも、皆さんからお寄せいただいた募金（寄付金）で、歳末慰問、歳末福祉サービス（おせち料理宅配）などの事業を実施します。

募金方法には、各家庭や行政区でご協力いただく戸別募金と、直接お寄せいただく一般募金・指定寄付があります。また、個人や法人による大口の寄付は税制上の優遇措置が受けられます。なお、集まった募金は配分委員会で配分方法と配分先を協議し、毛呂山町社会福祉協議会が町内の支援事業に配分します。

平成19年度募金実績額は2,189,551円でした。ご協力ありがとうございました。

裁判員制度がいよいよ始まります

問 さいたま地方裁判所^{けいじしやうてい}刑事^{けいざん}訴訟^{しんごう}事務室
☎ 048 (863) 4111（内線 5201）
HP <http://www.saibanin.courts.go.jp>

来年5月21日から始まる「裁判員制度」。その第一歩として、今年初めての裁判員候補者が誕生します。候補者の皆さんには、この年末に裁判所から郵便でお知らせします。裁判員候補者は、有権者のなかから毎年新しく誕生します。あなたも、未来の裁判員候補者です。

裁判員制度とは・・・

裁判員制度とは、裁判員候補者から選ばれた裁判員が刑事裁判に参加し、裁判官とともに、被告人が有罪か無罪か、有罪の場合どのような刑にするかを決める制度です。皆さんの経験やお考えを裁判に反映させるために、裁判員制度をご理解いただき、ぜひご協力をお願いします。

ご注意を・・・

電話で「裁判員に選任された」などと嘘を言い、個人情報を出そうとする悪質な事例がありました。裁判所が、裁判員や裁判員候補者に選任されたことを、電話で通知することはありません。そのような連絡を受けても個人情報を教えず、最寄りの裁判所や警察署にご相談ください。

保健センターからのお知らせ

申込み・問合せ・実施場所
保健センター ☎ 049 (294) 5511

子ども

健診 ※対象者には個別に通知します。

4か月児健診 12月10日(水)
10か月児健診 12月19日(金)
1歳6か月児健診 12月 3日(水)
3歳児健診 12月 2日(火)

予防接種

BCG予防接種 12月 5日(金) 11/27(水)から
ポリオ 12月16日(水)、17日(木) 12/ 9(水)から
麻しん風しん(MR) 予防接種 12月 9日(水) 12/ 2(水)から
三種混合 12月 1日(月)、4日(木) 11/25(水)から

つくしんぼ(赤ちゃん)サロン

日時 11月27日(木)、12月18日(木) 10:30 ~ 11:30
(受付10:00 ~ 10:15)

内容 親子遊びの紹介、参加者の交流

対象 3か月~1歳3か月の第一子

健康相談

成人健康相談

12月 1日(月)、19日(金) 9:30 ~ 11:30 **場** 役場ホール
12月11日(木) 9:00 ~ 12:00 **場** 保健センター

老人健康相談 (山根荘利用者のみ)

12月 4日(木) 9:30 ~ 11:30 **場** 山根荘

電話相談 月~金曜日(祝日を除く) 9:00 ~ 12:00

検診

乳・子宮がん検診 (受診は2年に1回)

日時 1月16日(金) 受付12:30 ~ 13:40
対象 乳がん/40歳以上、子宮がん/20歳以上
費用 乳がん/600円、子宮がん/500円
申込み 12月24日(水)から受付(先着50人)

胃がん検診・胸部X線検診 (受診は年1回)

日時 1月19日(月) 受付8:30 ~ 10:00
対象 40歳以上
費用 胃がん/600円
胸部X線/200円 (喀痰細胞検査/500円)
申込み 12月24日(水)から受付(先着120人)

12月の在宅当番医 9:00~12:00

日にち	医療機関名	専科	住所	電話
12/23(水)	長瀬クリニック	内科・小児科	毛呂山町川角 133-6	295-0708
12/29(月)	はなみず木整形外科	整形外科	越生町如意 102-9	292-8003
12/30(火)	ゆずの木台クリニック	内科・小児科・眼科	毛呂山町中央 2-5-5	295-5158
12/31(水)	石川眼科	眼科	越生町越生東 2-7-3	277-2077

※埼玉医科大学病院(毛呂本郷 38 ☎ 276-1465)は、救急部が日曜・祝日を問わず救急患者を受け入れています。

※保健センターへの電話のかけ間違いが大変多くなっています。よくご確認のうえ、おかけください。

個別健康診査 受診は年1回

日にち 平成21年1月5日(月)から2月27日(金) **定員** 20人

申込み 12月1日(月)から12月15日(月) **費用** 500円

対象 ①平成20年11月末までに長寿(後期高齢者)医療制度に加入している人、②今年度、長寿(後期高齢者)医療制度に加入予定の国民健康保険加入者(昭和9年3月1日~昭和9年3月31日生まれの人)

手順 ①保健センターに申込み、受診券を受け取る。
②下記医療機関から1箇所を選び、健診の予約をして受診する。

場所 埼玉医科大学病院健康管理センター、柴崎皮膚科医院、長瀬クリニック、根岸内科医院、初野医院、毛呂病院、ゆずの木台クリニック、市川医院、越生メディカルクリニック

■国民健康保険加入の昭和8年12月1日から昭和9年2月28日生まれの人は、満75歳の誕生日から2か月経過してから、個別健診を受けるようお願いします。

献血にご協力を

日時 12月24日(水) 10:00 ~ 16:00

場所 役場前駐車場

持ち物 身分証明書

今月の健康

肺の働きについて

私たちは、空気を吸ったり吐いたり(呼吸)しています。呼吸は、成人では1分間に平均16~20回ぐらいです。口や鼻から入った空気は気管を通過して左右にある肺に入ります。空気を取り込んで、肺のなかに入ると何度も枝分かれしており、その先端には肺胞と呼ばれるブドウのような丸い風船状のものがたくさんあります。ここで血液のなかに酸素を取り込み、不要になった二酸化炭素を排出しています。この肺胞の数は大人で6億から8億個あると言われていて、その面積の合計は、テニスコートくらいの広さになります。この広さのものが人の体のなかに納まっているのも驚きです。

肺できれいになった血液は、全身を通過して二酸化炭素を含み心臓へ戻り、再度、肺できれいになり、全身へ運ばれていくことが繰り返されています。

肺は、身体のなかの汚れた血液をきれいにしてくれています。タバコを吸うと肺に負担がかかり、肺に戻ってきた血液をきれいにすることが大変になります。きれいな血液にならないまま全身へ送られてしまうと、十分に酸素が全身へ運ばれなくなってしまうと、高くなるなどの症状が出現しやすくなります。

タバコを止めるとストレスになる人もいますので、ご自分の体調を考えながら、少しでも本数を少なくすることをお勧めします。タバコを止めるのに、遅すぎたということはないのです。

12月の行事カレンダー

日	月	火	水	木	金	土
	1 友引 ☎☎児体㊄㊅	2 先負	3 仏滅 ・びよんびよん広場 ☎児童館→P11	4 大安	5 赤口 ・体育施設 1月分調整会議 ☎総合公園	6 先勝 ・中央公民館まつり ☎中央公民館→P18 ・おやし広場 ☎児童館→P11
7 友引 ☎ ・中央公民館まつり ☎中央公民館→P18 ・1月分総合公園 予約日 ☎総合公園	8 先負 ☎☎児体㊄㊅	9 仏滅	10 大安 ・びよんびよん広場 ☎児童館→P11	11 赤口 ・子育てサロン ☎東公民館	12 先勝	13 友引 ・子ども映画会 ☎図書館→P11 ・ゆず祭り ☎滝ノ入集会所→P18 ・鏡餅・しめ飾りづくり ☎歴史民俗資料館→P18 ・ふれあい東公民館 ☎東公民館→P18
14 先負 ☎ ・トレーニング機器説明会 ☎総合公園 ・醤油しぼり実演会 ☎歴史民俗資料館→P18 ・結婚相談 ☎中央公民館→P18 ・町内バレーボール大会 ☎総合公園	15 仏滅 ☎☎児体㊄㊅	16 大安	17 赤口 ・びよんびよん広場 ☎児童館→P11	18 先勝 ・つくしんぼサロン ☎保健センター→P22	19 友引	20 先負 ・休日納税・納入窓口 ☎役場→P14
21 仏滅 ☎ ・休日納税・納入窓口 ☎役場→P14 ・図書館クリスマス 子どもの集い ☎図書館→P11 ・郷土かるた大会 ☎総合公園	22 大安 ☎☎児体㊄㊅	23 天皇誕生日 赤口 ☎☎	24 先勝 ☎ ・献血 ☎役場→P22 ・びよんびよん広場 ☎児童館→P11	25 友引 ・小・中学校冬季休 業開始 ・子育てサロン ☎福祉会館	26 先負 ・夜間納税窓口 ☎役場→P14 ・官公庁仕事納め	27 赤口 ☎ ・おはなし会 ☎図書館→P11
28 先勝 ☎☎児体㊄㊅	29 友引 ☎☎児体㊄㊅	30 先負 ☎☎児体㊄㊅	31 仏滅 ☎☎児体㊄㊅	施設のお休みマーク ☎図書館 ☎歴史民俗資料館 ☎児童館 ☎総合公園 ☎体育館 ☎グラウンド (大類・ 総合公園) ☎川角公園テニスコート ☎=場所		

12月の相談コーナー

法律相談

■弁護士 (要予約)
12月11日(木)、22日(月)
13:30~16:00

■行政書士
12月17日(水)
10:00~15:00

場 所 役場会議室
問合せ 総務課自治振興係
☎内線314

*土地家屋のトラブル、交
通事故、金銭貸借や補償、
相続問題など

人権・行政相談

12月11日(木)13:00~16:00
場 所 役場会議室
問合せ 総務課自治振興係
☎内線314

*人権問題・行政に関する
苦情など

教育相談

月~金 10:00~16:30
場 所 教育センター
電話相談番号☎(295)2525

*不登校、いじめ、しつけ
など

心配ごと相談

毎週水曜日 10:00~正午
場 所 福祉会館
問合せ 社会福祉協議会
☎(295)3111

*生活上の悩み、困りごと
など

消費生活相談

毎週木曜日 10:00~15:00
場 所 役場相談室
問合せ 産業振興課商工観
光係☎内線175

*違法な契約や商品の苦情
など

結婚相談



相談を希望される方はお
気軽にご相談ください。後
日、町から依頼された結婚
相談員がご相談にのりま
す。

申込み・問合せ
産業振興課農林係
☎内線 172

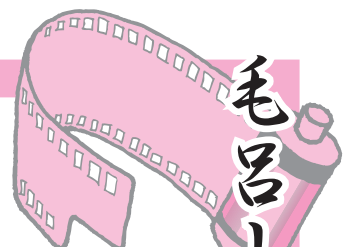

現在の風景



毛呂山小学校北側より毛呂駅方面を望む写真
(昭和53年1月1日) (杉田幸夫さん提供)

まだ毛呂山小学校沿いの道には、図書館や家もなく、毛呂山小学校から、八高線の線路が見渡せます。小学校の校庭からは、走る電車がよく見えました。

募集中

昭和50年代ごろまでの昔の写真を募集しています。提供いただける方は、役場秘書広報課広報広聴係 ☎ (295) 2112内線332 までご連絡ください。



徒然歳時記

ねんねこ



ねんねこに
埋めたる頬に
櫛落つる 高浜虚子

11月も下旬になると、気温がぐっと下がり、ストーブやこたつの準備をしたり、コートやマフラーなどの防寒具を取り出して、本格的な冬支度がはじまります。

そうした防寒具のひとつに、「ねんねこ半纏」というものがありました。羽織に似た綿入れの上っ張り、幼児を背負うとき上からかぶせて着ました。

「ねんねこ」という言葉は、眠ることを意味する幼児語「ねんね」に接尾語「こ」がついたもので、子守歌は「ねんねこ歌」とも呼ばれます。古くは狂言の歌謡にも「ねんねこ、ねんねこ、ねんねこや、目だに(目さえ)覚むれば、ちよちよち、あわわ」とありました。大正10年に北原白秋が作詞した「揺籃の歌」という「眠らせ歌」にも、「揺籃のうたをカナリアが歌うよ ねんねこ ねんねこ ねんねこよ…」と歌われています。

ねんねこ半纏は、今ではほとんど見るものがなくなりましたが、母に背負われたあたたかいぬくもりや、そこで聞いた子守歌を、木枯らしが吹くころに、なつかしく思い出す人もいないのではないのでしょうか。

【編】 寒がりな私には、つらい季節が近づいてきました。取材で
【集】 たくさん外に出れば、寒さに慣れるかもしれないと思ったの
【後】 ですが、去年は「そんな厚着じゃ、鍛えられないよ」といわ
【記】 れる始末。今年は、頑張って薄着で過ごしましょうか。でも
寒いんですね…。(M)

わがやのアイドル

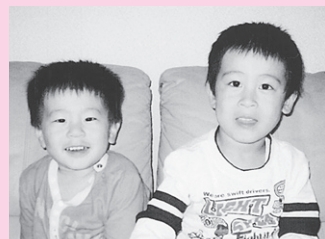

森澤 太一くん
(4歳2か月)
友貴くん
(1歳9か月)

ゴーオンジャーが好きな2人。ポーズを真似したり、戦いごっこしたり、仲がいい兄弟だよ。ゴーオン!!



一条 瑠生くん
(1歳8か月)

車、電車、じいじ、ばあば、パパ、ママ、保育園。大好きなものに囲まれて、幸せいっぱい。将来は野球の選手になってほしいということが、パパの夢です。

■秘書広報課では「わがやのアイドル」を募集中です。
☎・☎ 役場秘書広報課 ☎ (295) 2112 内線 332