



広報もろやま

9.20



第14回
子ども議会

みんなで大あそび
ジャンプ!

光山小学校運動会の練習風景

光山小学校運動会の練習風景です。この日は、1、2年生が合同でダンスの練習をしていました。子どもたちは、運動会当日に向けて、難しい踊りにも一生懸命みんなで息を合わせ、笑顔で頑張っていました。

主な内容

- 第14回 子ども議会 2 ~ 7
- 夏のイベントズームアップ 8 ~ 9
- ぼくらのキャンパス 10
- オープンガーデン ● 歴史散歩 11
- お知らせ 12 ~ 23
- 毛呂山思い出写真館 24





第14回 子ども議会

7月31日、『子ども議会』が開催され、町内の小学6年生21人が子ども議員となって、町政に対する質問を行いました。

各議員とも自分で質問する原稿をあらかじめしっかり読んできており、壇上では堂々とまっすぐ正面を向き、質問を行っていました。また、傍聴席では、子どもたちが各議員の質問する様子を真剣な眼差しで見守っていました。

ここでは、子ども議員からの質問と、その答えを要約してご紹介します。

スムーズな運営を行いました。議会が終わった後、感想を聞くと「間違えないように言うのが大変でした。でも、色んな人がいっぱいいることに感心しました」と笑顔で答えてくれました。議長という大役も楽しかったと語る新井くん。「緊張しましたが、いい経験ができました。また、このような機会があったらやってみたいです」と元気いっぱいに語ってくれました。



議長
泉野小学校 新井直斗くん

第14回子ども議会の議長を務めたのは泉野小学校の新井直斗くんです。議長として、議会の進行に気を配り、

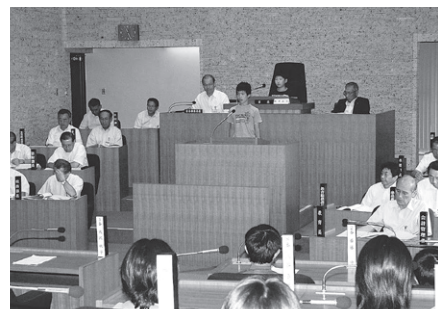

ぼくたち、わたしたち、そしてもろ山町の未来のために



川角小学校 さいとう まもる 議員



毛呂山小学校 伊藤 たかとし 議員

「図書館の休館日について」

ぼくは、小さいころから図書館を利用していましたが、学校行事の振替で月曜日が休みのとき、図書館に行くのが休みのためがっかりすることがあります。そこで休館日をほかの平日にかえてもらいたいと思います。休館日を変更したら、図書館の利用者ももっと増えると思います。

答

現在、図書館では、なるべく利用者に不便がからないようにと、休みの明けの月曜日を休館日としています。今後は、休館日の検討だけでなく、図書館サービスの全体的な向上について大いに検討を加えることで、利用者のためにより良い図書館運営に努めていきます。

「お年寄りにもやさしい町づくりを」

ぼくは、「お年寄りを守る家」を募集してほしいです。ぼくたちは、「子どもをまもる家」があるおかげで、安心して登下校をしています。お年寄りにも困ったことがあったとき気軽に助けを求められる場所があったらお年寄りも安心して過ごせると思います。

答

町内には、お年寄りだけの世帯などが大変増えてきています。お年寄りが住み慣れた地域で安心して暮らすために、地域の住民が協力して、お年寄りにやさしい町づくりを目指す「お年寄りを守る家」は、大変良いご提案です。町としても実施の方法などを検討したいと思います。



泉野小学校 ひの たくま 議員



光山小学校 おおさわ ももこ 議員

「総合公園プールを再開してほしい」

総合公園プールは緑豊かなとても環境のよい場所にあるため、心や身体をリフレッシュさせてくれる場所でした。しかし、昨年、老朽化を理由にプールは閉鎖されました。とても残念です。プールが老朽化したのであれば、その場所を修理して、またプールを再開してほしいです。

答

プールの老朽化および利用者が減少するなかで、プールを安全な状態に保っていくことが、町の大きな負担になると判断したため、昨年度、総合公園プールをやむを得ず閉鎖しました。大変残念ですが、今後も総合公園プールの再開はできないと考えています。

「風力発電の風車を作してほしい」

地球温暖化防止のために風力発電設備を作ってください。風力発電は、風をつかって発電するので、地球にとってやさしいです。また、風力発電の風車を作れば、毛呂山町も有名な観光地になるかもしれません。地球温暖化防止に取り組むことは、とても大切なことだと思います。

答

風力発電は、温暖化防止対策として大変有効です。しかし、風力発電設備の設置には莫大な費用がかかるだけでなく、毛呂山町では、風があまり発生しないため、風力発電設備の設置は難しいです。今後、皆が一緒に考え行動できるエコへの取組を実践していきたいと思っています。



ぼうりょうせき 傍聴席 ▶



いわい れいな 長 議員



毛呂山町産 柚子

毛呂山小学校



いわた ゆめか 岩田 夢香 議員



路上喫煙

川角小学校

「毛呂山の名産物を給食に」

私は、毛呂山町に住んでいても、なかなか毛呂山名産の柚子ゆずを食べる機会がありません。毛呂山町には柚子だけでなく卵やしいたけなど名産のものはたくさんあります。私の住んでいる毛呂山町を大切にしているためにも毛呂山町で採れたものをもっとたくさん給食に取り入れてください。

答

学校給食は安心、安全な給食を作るだけではなく、季節を感じる材料を使うことも大切だと思います。現在、毛呂山産の野菜を多く取り入れ給食を作っていますが、今後、季節を感じる柚子を使った給食を多く出せるように研究をしていきたいと思っています。

「迷惑してます、その行い」

歩きながらタバコを吸っている人や、自転車に乗りながらタバコを吸っている人をやめさせてください。歩きタバコは、当てる危険があるだけでなく、その煙を吸って不快な思いをする人がいるからです。このようなことをなくすための呼びかけや標識の設置をしてください。

答

毛呂山町では今のところ、歩きタバコなどを条例により規制をすることは考えていませんが、不快な思いをする人が少しでも少なくなるように、人の出入りが多い駅前などに「歩きタバコの禁止」や「ポイ捨て禁止」などの立て看板の設置を行い、マナーの向上に努めていきたいと考えています。



みながわ かれん 皆川 華蓮 議員



公園

光山小学校



みたに まほ 三谷 真帆 議員

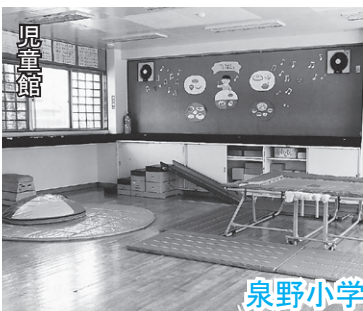

児童館

泉野小学校

「毛呂山町をよくするために」

私はずっと公園を増やしてほしいです。皆が楽しめる安全な公園をもっとたくさん作れば、子どもたちの体力低下がふせげ、安心して外で遊ぶ子どもたちも増えます。また、お年寄りとの交流が増え、あいさつも増えます。そうすれば笑顔がたくさんある皆仲のよい町になると思います。

答

住んでいる場所によっては近くに公園がないため、車の通行が多い道を自転車で行ったり、時間をかけて歩かなければ公園に行けない地区もあります。交通事故の危険などを防ぐためにも、公園の少ない地区については、今後、公園の設置を検討したいと考えています。

「子どもが楽しく遊べる場所を」

小さい子どもでも、そして私たちぐらいでも遊べる児童館のような場所を、各小学校の近くに作ったらよいと思います。楽しく遊べる場所があれば、色んな人と仲良くなれます。子どもたちが楽しく遊べるように工夫し、ふれ合いの場が広がることを期待しています。

答

町は、子どもたちが年齢や学年の枠を越えて仲良くでき、成長していくことを望んでおり、児童館での遊びは他では体験できない貴重なものと捉えています。ひとりでも多くの子どもたちの思い出作りを支援するために、新しい児童館の設置を検討することが必要だと考えます。



流鏝馬のイルミネーション
川角小学校 片山 紗綾 議員



かたやま さあや
片山 紗綾 議員

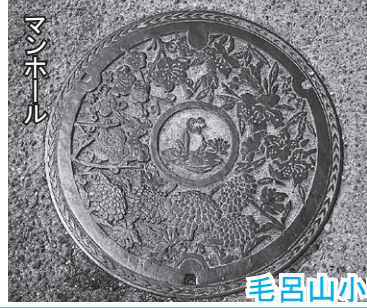

マンホール
毛呂山小学校 秋田 遼 議員



あきた はるか
秋田 遼 議員

「マンホールの絵を毛呂山らしく」

毛呂山町のマンホールに柚子や流鏝馬の絵を描いて、毛呂山町らしさを出したほうがよいと考えました。そうすれば他から来た人もマンホールを見て毛呂山の有名なものがわかると思います。たくさんの方が集まる場所だけでもよいので、町の良さを知ってもらえるようにお願いします。

答

町外から来る人たちに、毛呂山町の素晴らしさや伝統を知ってもらおうことは、町づくりにつながります。今後も町で設置するマンホールなどの蓋は、町の色をいかして設置していきます。また、下水道のマンホールについては、公共下水道組合と話し合っていきたいと思っています。

「毛呂山町にイルミネーションを」

私は、よく武州長瀬駅の近くを通ります。おいしそうな食べ物売っているお店がたくさんあるのに活気がありません。そこで、駅前の商店街通りにイルミネーションをつけて、商店街を明るく、華やかにすれば、武州長瀬駅の近くを通る人も楽しんで、気分もよくなると思います。

答

商店街の活性化については、町を上げて何らかの方策を取る必要性があると考えています。武州長瀬駅前の通りにイルミネーションを設置することは、とても楽しいアイデアだと思います。今後、こうしたアイデアをもとに魅力のある商店街づくりを進めていきたいと考えています。



泉野小学校緑のカーテン
泉野小学校 福士 武尊 議員



ふくし たける
福士 武尊 議員



光山小学校の遊具
光山小学校 山田 奈央子 議員



やまだ なおこ
山田 奈央子 議員

「光山小に遊具を増やそう」

光山小学校に遊具を増やしてほしいです。遊具が増えれば、休み時間はみんな校庭に集まって元気よく遊び、校庭はにぎやかになると思います。そして外に皆で出て遊べば、かぜなどをひかない元気な光山小学校の子どもたちになり、低学年と高学年のふれ合いもできると思います。

答

遊具は、多くの子どもたちが安全に、楽しく遊べる学校になくってはならないものです。昨年、使用すると危険な遊具を点検・撤去しました。しかし、そのままでは、子どもたちが休み時間などに遊ぶことができないため、今年ブランコなどの遊具を新しく設置するようにします。

「毛呂山町を有名にしよう」

柚子や流鏝馬を利用して毛呂山町を有名にできればいいと思います。また、環境対策など、これからよいところを作っていくのもよいと思います。森林の伐採やゴミのポイ捨て対策などに毛呂山町から取り組むことで、毛呂山町は、環境のことを考えるすばらしい町だと思わせてほしいです。

答

町では各種事業で毛呂山の宣伝をしています。今後はさらに毛呂山をアピールしていきたいです。また、毛呂山町は、自然が豊富な町です。まずは、町民一人ひとりがエコを実行することが、エコに関する行動を広く波及させていく大きな原動力になると思います。



真剣な眼差しの子ども議員 ▶



脇に水路のある道



川角小学校 浅見 里咲 議員



段差のある通路(毛呂山小)



毛呂山小学校 広本 真以 議員

「誰もが安心して使える学校を」

毛呂山小学校のA棟とB棟を結ぶ通路について考えていることがあります。3階の壁が半分しかなく、外から風や雨が入ってしまうことと、2階と3階の通路に段差があり、給食のワゴンが通れないということです。安全で、安心して使える学校にするために改善をよろしくお願いします。

答

学校は児童・生徒の皆さんの大切な学習・生活の場です。そのため、学校が安全な場所であることは大事なことです。残念ながら、いずれの場合も今すぐに直すことはできませんが、様々な方法を検討して、学校が安全で、安心できる場所になるように努力していきます。

「安全な町づくり」

大類地区に、脇に水路が通っている細い道があります。農道からこの道に入るとき、自転車などの操作を誤ると、水路に落下する危険性があります。この水路に蓋（かた）をしたら、大類地区の住民も不安がなくなり、私たちも安心して登下校ができるので、ぜひお願いします。

答

ご指摘の水路は、今年度、水路上に鉄製の蓋をかける工事が終わります。蓋は安全で強度の高い材料を使っていますが、水路敷であるため、人や自転車が乗ることは想定していません。看板などを設置して注意を促したいと考えていますが、日ごろより十分に注意してください。

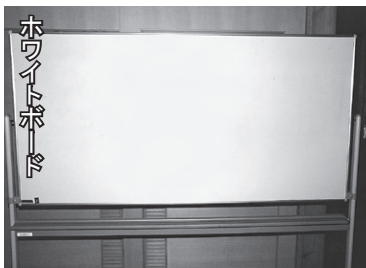

ホワイトボード



泉野小学校 土居 謙介 議員



大類グラウンドの野球場



光山小学校 中泉 裕貴 議員

「大類グラウンドの野球場の利用料金を無料に」

大類グラウンドの野球場の利用料金を無料にして、誰でも使えるような施設にしてほしいです。野球場が無料になったら、ほかたちだけでなく、みんなが安心して野球場を使うことができます。また、無料になれば入場者数も増え、有名になり、スポーツの町、毛呂山町になると思います。

答

大類グラウンドのような大きなスポーツ施設をいつでも安心して使っていたただくには、安全点検など、とても多くのお金がかかります。そのため、公平に利用料金をいただき、いつも施設を安全できれいな状態にしています。このため、利用料金を無料にするのは難しい状況です。

「病気を防ぐためにホワイトボードを」

学校で勉強をするときに黒板にチョークで文字を書きます。そのとき使うチョークは、毎日のようにその粉を吸ったり、目に入ったりすると体の害になるため、ホワイトボードを使うとよいと思います。病気になるってからでは遅いので、どうか学校の黒板をホワイトボードにしてください。

答

現在小・中学校では、粉になったときに重く、舞い上がらない、表面がコーティングされたダストレスチョークを使用しています。しかし、今後、児童・生徒・先生がたの安全や健康を考え、ホワイトボードに替えられるかどうか、良い点や問題点について十分研究していきます。



川角小学校 井上 楓 議員



いのうえ 楓



毛呂山小学校 八木原 佑 議員



やぎはら 佑

「プルタブ集めを町全体で」

ぼくたちの学校では、福祉委員会が中心となってプルタブ集めをしています。昨年、やっと一台の車イスを買うことができました。社会福祉協議会に寄贈したそのイスは、町の人に貸し出されています。そこで、町全体でプルタブ集めに取り組めばもっとたくさん車イスを買うことができると思います。

答

毛呂山小学校から寄贈された車イスを利用した皆さんからは「感謝の言葉」をたくさんいただいています。町としてもプルタブなどの回収箱を町施設に設置するなど、身近にあるリサイクル可能な資源の回収活動を促進し、環境や福祉面での有効な活用を図っていきたく考えています。

「事件が起きないために」

西戸グラウンドの付近には街灯がまったくありません。また西戸グラウンドの近くの神社付近に昼でも夜でも不審な車が止まっていることが多いです。その場所に街灯もしくは、可能であれば監視カメラをつけてほしいです。どうかあの道を安全にしてください。お願いします。

答

昨年、町で宮下橋の北側に2基の防犯灯を設置したため、ご指摘の道路および橋には、現在、防犯灯6基と水銀灯2基が設置されていますが、周辺への影響から十分な明かりの確保が難しい場所でもあります。今後とも危険と思われる場所には、効果的に防犯灯などを設置するようにします。



泉野小学校 鈴木 菜央 議員



すずき 菜央



光山小学校 行武 直人 議員



ゆくたけ 直人

「涼しい町へ」

ぼくは、町の緑化対策を行うとよいと思います。その緑化対策というのは、空き地などの雑草を抜いて、木、実のなる木、花を植えるというものです。役場を中心にして、どんどん広がっていけば、町全体がきれいになっていって、涼しい町、毛呂山になるとと思います。

答

緑化対策により、二酸化炭素を植物が吸収し、気温を下げるだけでなく、植物の持つ蒸発効率で、クーラーなどの電気の使用量も削減され温暖化防止対策につながります。役場でも、環境に優しい、実のなる木や花を試験的に栽培し、町全体に広げていけたらよいと考えます。

「お年寄りに優しい町に」

少しでも多くの公共施設をバリアフリーにしてください。バリアフリーにすれば、お年寄りも含め多くの人がためらうことなく利用できるのです。みんなが笑顔になり、心も明るくなり、健康にもよいです。お年寄りや小さな子どもに優しく、住みやすい町をつくってください。

答

今年度、東武越生線の川角駅、武州長瀬駅、東毛呂駅の3駅を同時にバリアフリー化します。また、東公民館は、バリアフリーを考えて建設されています。町としても、町のなかのバリアフリーを進めるため、まちづくりの計画書に沿って今後も計画的に整備を進めていきます。

華

夏の

第5回サマーフェスティバルもろやま

8月31日、毛呂山総合公園で「サマーフェスティバルもろやま」が開催されました。ときおり雨の降るあいにくの天気でしたが、観客は力強いよさこいの踊りや大輪の花火に歓声をあげ、思い出に残る夏の一日を過ごしていました。

ズ

ー

ム

アツ

プ

イ

ベ

ン

ト



夏休み子ども環境教室

8月22日、夏休み環境教室が開催されました。子どもたちは、戸田市にある彩湖自然学習センターで、彩湖の周辺に生息する昆虫や鳥、植物の話を聞きました。そのあと、双眼鏡や望遠鏡を持って自然探索に出発し、野鳥の観察を行いました。身近にある生き物を、あらためてよく観察することで、自然の不思議にふれ、参加者は鳥や虫たちと新たな出会いすることができたようです。

学



打

第41回 子ども会ソフトボール ・ティーボール大会

8月3日、大類グラウンドで、『子ども会ソフトボール・ティーボール大会』が開催されました。

出場した子どもたちは、照りつける日差しにも負けず、日ごろの練習の成果を発揮して、見事なスイングで、観客席を沸かせていました。

ソフトボールは、大師一・二区子供会が、ティーボールでは前久保子ども会が優勝し、表彰式で参加者から大きな拍手をもらいました。



第15回 奥武蔵 ウルトラマラソン

8月10日、毛呂山総合公園をスタート・ゴールとする『奥武蔵ウルトラマラソン』が開催されました。炎天下のなか、高低差800メートル、全長77キロメートルを走破するというハードな大会ですが、800人を越す参加者は、それぞれのペースで、変化に富んだ奥武蔵のコースを走り抜けました。

走



祝

毛呂山中学校・川角中学校 スポーツで大活躍!!

毛呂山中学校では、水泳で瀬戸大也君が全国大会へ、リレー種目で★2年生のチームが関東大会へ出場しました。また卓球では、市川豪

太君が関東大会へ出場しました。川角中学校では、水泳でかわのたいが河野大雅君が全国大会へ出場を決め、夏の暑さを吹き飛ばす快挙に、皆大喜びでした。

遊

もろっこキャンプ

8月22日から24日にかけて、ときがわ町にある木の村キャンプ場で、もろっこキャンプが行われました。子どもたちは川遊びを楽しんだり、飯ごうでご飯を炊いて、カレー作りに挑戦したりしました。夜には、キャンプファイヤーや、山道を懐中電灯を片手に歩くナイトハイキングきもだめをして、夏休み最後の週末を、自然の中で思いっきり楽しんでいました。



図書館へ行こう

10月の休館日

毎週月曜日および13日(祝)
～17日(金)

☎(295)1015

貸出点数(貸出期限)

図書・雑誌・紙芝居など/1人10点まで(3週間)
ビデオ・CD・DVD・カセット/1人3点まで(1週間)

「特別整理休館期間」10月13日(祝)～17日(金)

図書館では、蔵書の点検のため、上記の期間休館します。
なお、休館中の資料の返却は、図書館入り口および東公民館・歴史民俗資料館のブックポストをお願いします。皆さんにご不便をおかけしますが、ご協力をお願いします。

第8回 お宝発見! リサイクル祭り

除籍した図書や雑誌、利用者の皆さんから寄贈していただいた図書を、リサイクル祭りで差し上げます。約6,000冊のリサイクル図書が一度に並びます。ぜひ、皆さんおそろいでご来館ください。

日時 10月26日(日)午前10時～午後4時

※図書がなくなり次第、終了になります。

場所 図書館第1駐車場

※雨天の場合は、図書館2階視聴覚室で行います。

内容 一般書、児童書などの配布(一人10冊まで)

※持ち帰り用の袋は、各自でご用意ください。

※図書の内容についてのお問い合わせは、ご遠慮ください。

※駐車場が少ないため、車での来場はご遠慮ください。

本の紹介

『いちご同盟』^{みたまさひろ}三田誠広/著 ^{かわで}河出書房新社/出版

「どうせみんな死んでしまうんだ」。15歳の「ぼく」は人生に対する絶望感から「死」に心惹かれている。ピアノを弾くことだけが唯一のなぐさめだ。そんな「ぼく」が友人を介して知り合った少女は、病棟で死と戦っていた。何かが変わり始める・・・生きるとは? 少年の成長を描く。



子ども映画会

日時 10月11日(土)
午後2時～3時

定員 先着50人

内容 「いたずら子ネコ」のほか、動物の出でくる5つの短いお話を上映します。

青空おはなし会

日時 10月25日(土)
午後2時～2時30分

内容 図書館の外の芝生のうえで、大きな絵本の読み聞かせや手遊びを行います。

対象 幼児から小学生まで。小さなお子さんは、保護者同伴でご参加ください。

ぼくらのキャンパス

316 泉野小学校



6年 伊東 法香さん



「海の中の本だて」

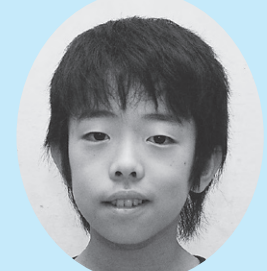
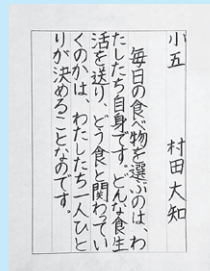

5年 村田 大知くん

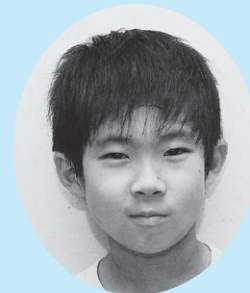

2年 加藤 瑠也くん

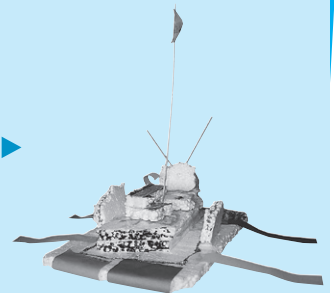

「かいぞくせん」

児童館へ行こう

10月の休館日

毎週日・月曜日

☎(295)4111

遊びにおいでよ! ぴよんぴよん広場

日時 10月8日(水)、15日(水)、22日(水)
午前10時30分～11時30分

対象 2歳前後の子とその保護者

内容 体操・ふれあい遊び・おはなしなど
(申込み不要)

ぴよんぴよん広場・幼児クラブ合同運動会

日時 10月30日(木)
午前10時～11時30分

場所 中央公民館

対象 2歳から4歳くらいの幼児

内容 ヨーイドン!、玉入れなど
(申込み不要)



オーナーガーデンを紹介します!

～孫と楽しめる庭づくり～



第四団地 白根洋一さん宅

白根さんの庭は、物語に出てくる『秘密の花園』のようだ。建物を含めて約30坪の小さな敷地。だが、300を越すコンテナには、様々な種類の草花が植えられ、見る人の目を飽きさせない。それでいて、花同士が喧嘩をせず、近づいて見ても、全体を見ても調和が取れて美しい。少し視点を変えれば、まったく違う表情が表れ、なかから動物や人形の置き物がひよっこりと顔をだす。訪れた人は、まるで隠れた宝箱を開けた

◎オーナーガーデンに登録する人を募集しています。詳しくは毛呂山町コミュニティ協議会(役場総務課自治振興係) ☎295-2112内線314まで



★オーナーからのメッセージ★

「花が好きな人と話せるのを楽しみにしています。お気軽においでください」

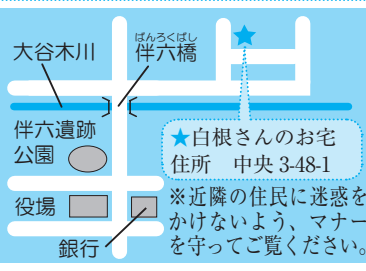

るようなわくわくした気持ちになるだろう。
「孫と楽しむガーデニング」をテーマに作られた白根さんの庭は、ほとんどのものが手作りで、そこかしこに工夫が施されている。たとえば鉢。実は同じサイズで揃えてあり、自由に入れ替えられるため、庭は次つぎと姿を変える。お孫さんがもたらってきた朝顔は、庭にあうように、ハンギングにして蔓を庭の天井に伸ばし、花を四方八方に咲かせている。「花は残らない。次つぎと姿を変えていく。だから、仕立て方によって変化があって、想像がふくらんでおもしろい」と白根さんはいう。
白根さんの庭は、お孫さんの成長とともに、これからも変化を続けていく。訪れるたびに、新しい発見がある、ビックリ箱のような庭なのだ。



毛呂山歴史散歩

文化財シリーズ 187
むしゃこうじさねあつ
武者小路実篤の魅力
～新しき村
90年の原動力～

武者小路実篤は新しき村の創立を提唱し、大正7年(1918)、現在の宮崎県児湯郡木城町の地で実際に新しき村(日向の村)を建設しました。今年(2008)は新しき村開村90周年にあたりますが、開村にあたって実に多くの苦労があったようです。実篤の文学活動を理解する人は村を歓迎する一方で、都会から見知らぬ団体が移り住むことに強い抵抗を感じる人びともいました。当時は社会体制に対し、批判的な考えを持つ団体が誕生している時期でもあり、抵抗感を助長していたのかもしれませんが。しかし、新しき村はそのような団体と一線を画す決定的な主張がありませんでした。それは実篤が「自分たちは近所の人、他村の人とはよき隣人でありたい」と述べているように、村外の人びととの交流を積極的に行ってきた点です。村の創立当時から、祭りや文学など珍しい都会の文化を

披露して楽しませていたようです。後に毛呂山町葛貫に開いた東の村にあってもその姿勢は変わらず、収穫祭など村の祭りをを行い、農業協同組合(当時)と協力をして事業を興すなど、地域に貢献する存在であり続けました。それは実篤の「自分たちだけが良くなったのではない、隣人も良くしていきたい」という考えによるものでした。

実篤は村の創立者でしたが、一會員であると断言していません。しかし村の指針、向かうべき方向に常に創立者として苦悩していましたが、目的をしっかりとつかまへてその方にじりじりと進むもの 萬歳

この言葉から実篤の不屈の精神ともいえるものが伝わってきます。実篤の言葉は一見平凡なようですが、新しき村の活動を重ね合わせていくと、意味深さが伝わってきます。それは、新しき村を支えた原動力でもあり、人間が人間らしく生きる心得といっても良いかもしれません。

■10月11日(土)から、歴史民俗資料館で特別展「実篤の村を開いた毛呂山の人々」を開催します。ぜひご覧ください。



昭和51年 新しき村全景 (新しき村美術館提供)

INFORMATION お知らせ

毛呂山町役場

☎ (295) 2112
FAX (295) 0771

公共施設電話案内

■ 中央公民館	☎ (294) 1250
■ 東公民館	☎ (295) 2277
■ 歴史民俗資料館	☎ (295) 8282 FAX (295) 8297
■ 総合公園体育館	☎ (294) 7179
■ 福祉会館 (社会福祉協議会)	☎ (295) 3111 FAX (295) 7258
■ 保健センター	☎ (294) 5511 FAX (295) 5850

日	日 時	場	場 所
定	定 員	対	対 象 者
料	料 金 ・ 費 用	問	問 合 せ 先
申	申 込 み	☎	電 話 番 号
FAX	フ ァ ク ス 番 号	e	電 子 メ ー ル ア ド レ ス
HP	ホ ー ム ペ ー ジ ア ド レ ス		

毎月末の土・日曜日は
納税・納入窓口を開設しています

税金

休日納税窓口	10月25日(土)・26日(日) 午前9時～午後3時
夜間納税窓口	10月31日(金)午後8時まで
場・問	税務課納税係 ☎内線193・194

介護保険料

・長寿医療(後期高齢者医療)保険料

休日納入窓口	10月25日(土)・26日(日) 午前9時～午後3時
内容	保険料の納入、口座振替の申込み(通帳と銀行届出印が必要)、納入相談
場・問	高齢者支援課保険料係 ☎内線158・159

指定医療機関

医療機関名	住 所	電 話
長瀬クリニック	川角133-6	(295) 0708
根岸内科医院	下川原171	(295) 3959
初野医院	長瀬718	(294) 7713
ゆずの木台クリニック	中央2-5-5	(295) 5158

65歳以上の高齢者で希望する人にインフルエンザ予防接種を実施します。次の事項を確認のうえ、町内の指定医療機関で受けてください。
期間 10月1日(水)～12月25日(木)

高齢者インフルエンザ 予防接種

☑ 毛呂山町に住民登録があり、次のいずれかに該当する人(年齢は接種日現在)
① 65歳以上の人
② 60歳～65歳未満で心臓・腎臓、もしくは呼吸器の機能などに極度の障害のある人(事前に医療機関にご相談ください)
接種回数 1回
個人負担額 1000円(直接、医療機関にお支払いください)
※生活保護による被保護世帯の人は無料になります。
接種の受け方 直接、指定医療機関に健康保険証などを提示して申込み(予約)後、説明書と予防票を受け取り、説明書に書いてある予防接種の効果や副反応を十分理解してください。

解してから、予防票に記入して、接種を受けてください。
※疾病などの理由により、指定医療機関以外の主治医で接種を希望する場合は、ご相談ください。
問 保健センター ☎294-5511
10月1日から国民健康保険証が新しくなります
現在お使いの保険証は、9月30日を過ぎると使用できなくなります。新しい保険証は郵送いたしますが、10月になっても届かない場合は、役場までご連絡ください。古い保険証は10月1日以降に、ご自身で処分してください。
なお、新しい保険証の有効

保険証の有効期限が異なる人一覧表

該当区分	保険証の有効期限	期限が切れたあと使用する保険証の種類(それぞれ期限前に郵送します)
10月1日以降平成21年9月30日までの間に65歳になる退職者医療制度該当者	65歳の誕生月の月末(誕生日が1日の場合は前月末)	国民健康保険被保険者証(一般)
10月1日以降平成21年9月30日までの間に75歳になる人	75歳の誕生日の前日	後期高齢者医療被保険者証

期限は平成21年9月30日ですが、次の各事項に該当する人は、有効期限が異なりますのでご注意ください。

問 役場住民課保年金係 ☎内線128

10月の休館日	4日 5日 11日 12日 13日 18日 19日 25日 26日
ゲートボール	6日(秋季大会) 20日
ペタンク	27日(大会)
声を出す会	1日 15日
謡寿会	14日 28日
民踊同好会	6日 27日
俳句の会	10日 24日【季語 秋澄む(あきすむ)、栗(くり)】
囲碁・将棋の会	1日 3日 10日 15日 22日 29日 31日
お茶の会	3日 31日
菫会(お花)	9日 27日
ダンス同好会	10日 31日
ぎんれい会(大正琴)	3日 31日
三味線・民謡の会	2日 9日
手芸の会	8日 22日
カラオケ同好会	3日 20日 28日(周年カラオケ) 29日
吟友会	8日 22日
書道の会	8日 22日
舞わかば会	8日 22日
フォークダンス	(FDカトリア) 10日 28日
楓会	9日
押し花の会	1日
光華の会	20日 27日

※行事日程などについては、都合により変更する場合があります。

※上記の趣味の会に入会を希望する人は、次のところまでご連絡ください。

☎ 老人福祉センター山根荘 ☎ (294) 5545

山根荘は、町内在住で60歳以上の人でしたら、どなたでも無料でご利用になれます。

●——リサイクル情報——●

●ゆずりたい品物

・電動ベッド(有料)・子供用自転車24インチ2台(紺色、ピンク色、有料)・テレビ(25~30インチくらい、無料)、ビデオテープ洋画約100本・お茶道具一式(相談)

●ゆずってほしい品物

・車いす(無料)・子機付電話機(使用可、無料)

紹介したい品物がありましたら、お気軽にお申し込みください。また、交渉が成立した場合には、必ずご連絡ください。

掲載期間 3か月

☎ 産業振興課商工観光係 ☎ 内線 175

学童保育所
入所説明会のお知らせ

学童保育所では、次の日程で入所説明会と入所受付を行います。

〔入所説明会〕

10月3日(金)午後7時より

東公民館

〔入所受付〕

10月31日(金)午後7時より

各学童保育所

岩井学童保育所 ☎ 295

1082、川角学童保育

所 ☎ 295-5084

年金の任意加入制度のお知らせ

～年金の受給資格期間が満たない人・年金額を満額に近づきたい人へ～

60歳までに年金加入期間が

短かく受給資格期間(原則25年)が不足している人、保険料の未納期間があり年金額を満額に近づきたい人は、希望すれば60歳から65歳になるまで国民年金に任意加入することができ、さらに70歳まで加入できますのでご相談ください。

役場住民課国保年金係 ☎ 内線 126・127

『高齢者総合計画推進会議』を公開します

高齢者総合計画推進会議では、第3期毛呂山町高齢者総合計画の見直しについての審

議を行ってまいります。この会議の傍聴および会議の議事録を閲覧することができます。

傍聴については、人数に限りがありますので、事前にお問い合わせください。

10月15日(水)午後1時30分

役場204会議室

『声の広報』をご利用ください

社会福祉協議会 ☎ (295) 3111

『広報もろやま』をカセットテープに吹き込んだ『声の広報』をご自宅まで無料でお届けします。ぜひご利用ください。

なお、『声の広報』は、朗読ボランティア「花あかり」のご協力で作成されています。「花あかり」は広報のほかに、さまざまな本の朗読テープを作成したり、希望する人に対面朗読を行っています。

▽住宅用火災警報器35個

西入間広域危険物 防火安全協会様

▽1万円

埼玉土建毛呂山西分会様

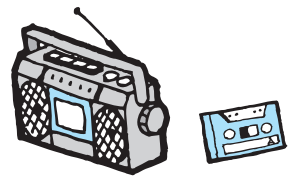

募集します

考古専門調査員募集

歴史民俗資料館では、町内埋蔵文化財の発掘調査、報告書作成などを行う臨時職員を募集します。

応募資格

①埋蔵文化財発掘調査経験を3年以上有する人、②大学で考古学を専攻した人、③パソコンが使える人

勤務日時 週3日〜4日（1日6時間程度）

勤務場所 町内

募集人員 若干名（面談の上決定）

採用時期 10月中旬から

応募方法 9月30日（火）までに、履歴書（写真貼付）を歴史民俗資料館へ提出してください。

歴史民俗資料館 ☎295-0828

里親希望者募集および相談会開催

里親とは、何らかの理由で、親が子どもを育てられない場合に子どもを預かり、育てる人のことです。

川越児童相談所およびはつかり会（埼玉県里親会川越支部）では、里親制度をもっとよく理解していただくため次のとおり相談会を開催します（要申込み）。里親になるには一定の条件を満たす必要がありますが、原則として特別な資格は必要ありません。

日 ①10月18日（土）、②10月26日（日）午後1時30分〜3時30分（受付午後1時〜）

場 川越児童相談所（川越市宮元町33-1）

内容 里親の養育体験、里親制度の説明など

申・問 川越児童相談所 ☎223-4152、役場子ども課児童係 ☎内線113

ご相談を

司法書士無料法律相談

日 10月2日（休）午前10時〜午後3時

場 越生町やまびき公民館

相談内容 登記、供託、訴訟などの手続、簡裁訴訟代理、成年後見、多重債務、その他司法書士業務全般、並びに、境界、土地の地目変更、分合筆、建物の新・増築な

どの登記等土地家屋調査士の業務全般

主催 埼玉司法書士会

相談担当 埼玉司法書士会坂戸支部の司法書士、埼玉土地家屋調査士会坂戸支部の土地家屋調査士

問 埼玉司法書士会坂戸支部 ☎294-0499 熊谷

不動産鑑定士による不動産の無料相談会

不動産鑑定士が不動産の価格などの相談に応じます。

日 10月4日（土）午前10時から午後4時まで

場 さいたま会場／大宮情報文化センター（JACK大宮5階さいたま市宇宙劇場第二集会室）

熊谷会場／八木橋百貨店1階正面入口

問 埼玉県不動産鑑定士協会 ☎048-838-0483

法テラス川越による無料法律相談

法テラス川越（日本司法支援センター）埼玉地方事務所川越支部）では、収入・資産が一定基準以下の人を対象に「無料法律相談」を実施して

います。

日 毎週火曜日／午前10時〜正午、午後1時〜4時20分
毎週金曜日／午後1時〜4時20分

※基準を上回る人には他機関相談窓口などを情報提供いたします。法的トラブルで困りの人は気軽に電話ください。

申・問 予約制となりますので、日本司法支援センター埼玉地方事務所川越支部 ☎050-3383-5377に申込み

『女性のためのチャレンジ相談』受付中

「ボランティアをしたい」「趣味を生かした活動をしたい」「何か始めたいけど何をしたらいいかわからない」など、女性のさまざまなチャレンジに関する相談に、専門の相談員がお応えします。

専用電話 ☎048-601-1023

受付時間 月〜木、土曜日／午前10時〜午後4時、金曜日／午後2時〜午後7時

問 埼玉県男女共同参画推進センター ☎048-601-3111

平成21年度保育園児を募集します

問 役場子ども課保育係
☎ (295) 2112 役場内線137・138

申込書などの配布および受付期間

10月8日(水)～11月7日(金)

入所基準 児童の保護者が次のいずれかに該当することにより、児童を保育することができないと認められる場合であって、かつ、同居の親族、その他の人も児童を保育することができないと認められる場合です。

- ① 昼間、労働している場合(週4日4時間以上)
- ② 母親の出産前後。産前6週、産後8週の間
- ③ 疾病にかかり、もしくは負傷し、または精神もしくは身体に障害を有している場合
- ④ 長期にわたる病人や心身に障害のある人の看病が常時の場合
- ⑤ 震災、風水害、火災、その他の災害の復旧にあたる場合
- ⑥ 前各号に類する常態にある場合

保育料 入園児と同居している直系親族の人に課税された前年分の所得税、または前年分の町民税をもとに、町の定めた階層区分に従い、それぞれの保育料が決定されます。

申込み方法 申込書などの配布および受付は、役場子ども課保育係で行います。

※現在、町を通じて町外の保育園に通園している人は、毎年申込書などの提出が必要になります。

入所 保育に欠ける優先順位の高い児童から保育園の入所になります。したがって、定員の都合により入所できない場合もありますので、あらかじめご了承ください(申込書などを提出した順番で入所できることにはなりません)。

平成21年度私立幼稚園園児募集

「三つ子の魂百までも」とか「人格の70パーセントが幼児期に形成される」といわれますが、幼児期の子育ては、その子の人格形成にとって極めて大切です。町内の3つの学校法人立の私立幼稚園では、文部科学省の定める幼稚園教育要領をもとに「建学の精神」を活かした特色ある教育を行っています。各園とも家庭としっかりと連携しながら素晴らしい子どもの育成に全力を注いでいます。

幼稚園案内書配布 10月15日(水)より
入園願書受付 11月1日(土)より

受付幼稚園	住所	電話番号
毛呂山愛仕幼稚園	岩井 2668	(294) 0977
ながせ幼稚園	前久保 497	(294) 2243
ときわぎ幼稚園	岩井 827	(294) 4992

預かり保育制度について 共働き家庭を支援するため、町と協力して「預かり保育」を行っています。詳しくは各園にお尋ねください(春・夏・冬の長期休業中も行います)。

就園奨励費について 保護者の負担を軽減するために、所得に応じて「就園奨励費」が支給されます。また、県から「保育料負担軽減補助金」が一律に支給されます。

運動会日程について

未就園児のための種目も用意していますので、ぜひお越しください。

- **毛呂山愛仕幼稚園** 日時/10月4日(出)(予備日11日(土)) 未就園児種目 午前10時20分 場所/園庭
- **ながせ幼稚園** 日時/10月11日(出)(予備日12日(日)・13日(祝)) 未就園児種目 午前10時20分 場所/園庭
- **ときわぎ幼稚園** 日時/10月11日(出)(予備日12日(日)) 未就園児種目 午前10時20分 場所/泉野小学校校庭

◆◆◆企業の森林活動をお手伝いしませんか

毛呂山町民森林ボランティア募集◆◆◆

主催企業 日本コムシス株式会社関東中支店

活動場所 毛呂山町大字大谷木1102-2番地内

活動内容 枝打ち作業(11年生ヒノ木)※作業用具は貸し出しします。

対象者 毛呂山町に在住または、毛呂山町の団体、法人などに在勤で成人の方(未経験者には講習会あり)

定員 各回10人から15人程度

活動日時 第1回10月18日(土) 第2回11月15日(土) 第3回12月13日(土)

第4回平成21年2月7日(土) 第5回平成21年3月7日(土)

各回午前9時30分～午後0時30分

(お弁当・作業中の飲み物つき)

参加方法 参加申込書に必要事項を記入のうえ、FAXでお申し込みください。詳細の案内資料をお送りします。FAX048(643)8165

※「参加申込書」は、毛呂山町役場、毛呂山総合公園体育館、中央公民館の各1階ロビーに置いてあります。

締切日 10月10日(金)

問合せ 〒330-0841さいたま市大宮区東町1-36-1

日本コムシス株式会社関東中支店ISO推進室

☎048(643)8074(石坂、田村担当)



ご参加を

『国保いきいきウォーキング大会』開催

町国保では、大類コスモス畑や、みのわだ湖までのウォーキング大会を開催します。健康保持増進のため、皆様のご参加をお待ちしています。

日 10月18日(土)午前9時30分受付開始、午前10時ウォーキング開始(午後2時ごろ解散予定)

集合場所 大類館(歴史民俗資料館うら)

持ち物 弁当

コース 大類館からみのわだ湖までの往復(約11キロメートルの距離)

問 10月10日(金)までに、役場住民課国保年金係☎内線128に申込み(電子申請可)

歴史の道にふれよう!

毛呂氏ゆかりの道と史跡を歩く

日 10月18日(土)午前9時〜午後3時(小雨決行)

内容 毛呂氏ゆかりの雲伊波比神社や毛呂氏館跡のほか八王子往還周辺の文化財

を見学します。

集合・解散 中央公民館
嵐山町・菅谷館跡から

毛呂山まで鎌倉街道を歩く

日 10月25日(土)午前9時〜午後4時(小雨決行)

内容 菅谷館跡から鎌倉街道沿いの文化財にふれながら歴史民俗資料館へ向かいます。

集合・解散 歴史民俗資料館(菅谷館跡まではバスで移動します)

【共通事項】

定 各回40人(先着順)

持ち物 弁当、飲み物、参加費50円(保険料)

申・問 9月25日(木)午前9時から電話またはFAX(住所・氏名・電話番号明記)で歴史民俗資料館☎29518282、☎29518297、または東公民館☎29512277、☎29512070に申込み(電子申請可)

文化財景観保全のボランティアを募集します

資料館周辺の古道・鎌倉街道、川角古墳群の下草刈りと清掃を行います。文化財や自然を肌で感じながら景観保護

のボランティア活動に参加してみませんか。刈った草や倒れた木の片付けなども行うので、特別な道具がなくても参加できます。

日 10月13日(祝)午前9時〜午後4時(途中からの参加も可)※小雨決行

集合場所 歴史民俗資料館

持ち物 刈払機などの草刈り用具、弁当、作業のできる服装

問 歴史民俗資料館☎29518282、☎29518297

『まなびあい講座』ラージボール卓球初心者教室!

ラージボール卓球は、誰でも気軽に楽しめる生涯スポーツです。ラージボール卓球で無理なく運動不足を解消してみませんか?

日 10月4日(土)、11日(土)、18日(土)、25日(土)、11月1日(土) 午後5時〜7時

場 中央公民館

対 55歳以上、町内在住在勤 先着20人

料 1000円(ボール代)

申・問 9月25日(木)午前9時より中央公民館☎2941250で受付。定員にな

り次第締め切ります。※ラケットをお持ちの方は持参してください。

グラウンドゴルフ大会

日 11月9日(日)午前9時〜正午(午前9時受付、午前9時30分開会式、小雨決行)

場 大類グラウンド

対 小学5年生以上の初心者

持ち物 飲み物

定 先着50人(申し込みが必ず要です)

申・問 10月20日(月)までに教育委員会生涯学習課スポーツ振興係☎内線523、☎29513939(電子申請可)

パソコンで年賀状作り

お手持ちのパソコンを使って年賀状を手作りしてみませんか?

日 11月4日(火)、18日(火) 2回(午後1時〜4時)

内容 年賀状作成(下書き作成、文字の編集、イラストの挿入)

場 東公民館会議室1・2

対 町内在住・在勤者

定 先着30人

講師 佐藤涼子さんおよびPCエンジニア会員

料 300円(教材費)
持ち物 ノートパソコン
主催 PCエンジェル
共催 東公民館
申・問 10月20日(月)午前9時
 から東公民館 ☎295-2
 277で受付(電話可)

**学童保育わんぱくクラブ
 『わんぱくまつり』**

学童保育わんぱくクラブでは今年度もわんぱくまつりを開催いたします。みなさんの参加をお待ちしています。
日 10月19日(日)午前10時〜午後2時
場 川角学童保育所
内容 バザー、模擬店、ゲームコーナーなど

問 岩井学童保育わんぱくクラブ ☎295-1082
 川角学童保育わんぱくクラブ ☎295-5084

**建築に関する法令等の
 説明会を開催します**

「違反建築なくそう運動」の一環として、建築や景観などに関する法令の説明会を開催します。みなさんの参加をお待ちしています。
日 10月16日(木)午後1時30分〜4時

場 日高市「ひだかアリーナ」
内容 建築や景観に関する法令について
 ※あわせて木造住宅の無料耐震診断や無料建築相談も実施します。
問 役場まちづくり整備課 ☎内線143-144・145、飯能県土整備事務所 ☎042-973-5877

普通救命講習会

日 11月16日(日)午前9時〜正午
場 西入間広域消防組合消防署
定 先着20人
料 200円(テキスト代含む)

申・問 10月1日(水)から31日(金)までに、消防署 ☎295-0178に申込み
 ※講習会終了後、修了証を交付します。

『秋季硬式テニス大会(シングルス)』参加者募集

日 10月19日(日)(予備日11月2日(日))
場 川角公園テニスコート
参加資格 毛呂山町・在住、在勤の人
料 1300円(大会当日に徴収)

主催 毛呂山町テニス協会
申・問 10月10日(金)までに、☎295-1201川井 までFAXで申込み

**『ボランティアスキル
 アップ研修会』**

埼玉県立日高養護学校では、「肢体不自由児の介助」に関するボランティアの養成講座を開催します。
日 11月11日(火)・12日(水)午前9時〜午後4時30分
場 埼玉県立日高養護学校 (日高市高富59-1)
料 無料

内容 実習/介助ボランティア体験、講義/本校の現状と児童生徒の実態などの説明、ボランティアとしての心構えと活動事例、摂食指導について(演習)、特別支

援教育の国県の動向・施策
申・問 10月31日(金)までに
 埼玉県立日高養護学校 ☎042-985-4391
 に申込み

**埼玉県看護協会第二支部
 『講演会』**

日 10月18日(土)午後2時〜4時
場 女性センター(鶴ヶ島市脚折1999-7)

内容 講演「認知症の正しい理解と接し方」平沢記念病院副院長井川真理子先生
問 川島町地域包括支援センター(櫻井) ☎297-8689

※地域の皆さんの参加をお待ちしております。事前の申し込みは必要ありません。直接ご来場ください。

**西入間地区地域安全・
 暴力排除推進大会**

問 西入間地区防犯協会 ☎(281) 8484

日 時 10月18日(土) 午後1時30分〜3時30分
場 所 越生町中央公民館視聴覚ホール
内 容 第一部/式典(表彰、その他)、第二部/落語立川朝志師匠「笑って学べる防犯落語」
員 金 230人(先着順)
定 料 無料



平成21・22年度 入札参加願いの受付を行います

平成21・22年度の入札参加願いの受付方法が次のとおり変わります。

建設工事、設計・調査・測量、土木施設維持管理に係る申請は、埼玉県電子入札共同システムにより申請し、物品・その他に係る申請は、従来どおり毛呂山町役場に申請することになりますのでご注意ください。

【建設工事、設計・調査・測量、土木施設維持管理】

建設工事、設計・調査・測量、土木施設維持管理の入札参加資格審査に係る申請受付（定期受付）を実施します。

毛呂山町では、平成21・22年度の受付から埼玉県電子入札共同システム参加自治体と共同窓口を開設します。

業種・申請書様式

申請業種	申請書様式
建設工事	埼玉県電子入札共同システム様式
設計・調査・測量	
土木施設維持管理	

受付期間

【新規（事業者）】10月1日（水）～10月31日（金）

【更新（事業者）】10月14日（火）～11月28日（金）

申請方法

【新規】書類による申請のみ

【更新】電子入札共同システムによる電子申請のみ

※申請書類、受付時間、会場、説明資料などの詳細は、埼玉県電子入札共同システムのホームページで確認してください。

問合せ 埼玉県総務部入札審査課 048(830)5771

URL http://www.pref.saitama.lg.jp/A01/BT00/nyusin-k/nyusin_gaiyo.html

【物品・その他】

物品・その他の入札参加資格審査に係る申請受付は、従来どおり毛呂山町役場で行います。

受付日時 10月1日（水）～11月28日（金）午前9時～11時30分、午後1時～4時（土・日曜日、祝日は除く）

受付場所 役場管財課契約係（役場庁舎5階）

提出方法 持参・郵送（郵送は切手を貼った返信用封筒を必ず同封すること）

業種・申請書様式

申請業種	申請書様式	ファイルの色
物品・その他	毛呂山町様式	緑
建設資材		

※申請書類は、緑色のA4ファイル（2穴）にとじて提出してください。

要領・様式の配布

期間 10月1日（水）～11月28日（金）

方法 ①役場管財課契約係で原本を貸出し

②毛呂山町ホームページからダウンロード

提出先・問合せ 役場管財課契約係 ☎（295）2112 内線541

URL <http://www.town.moroyama.saitama.jp>

※毛呂山町で資格者名簿に登録されると、埼玉西部環境保全組合の入札参加資格者として取り扱うこととなります。別途、埼玉西部環境保全組合への届出は不要です。

歴史民俗資料館 第16回特別展 新しき村開村90周年記念 さねあつ 実篤が見た風景 ひゅうが ～日向の村・東の村と毛呂山の人々～

問 歴史民俗資料館 ☎（295）8282

新しき村開村90周年を記念して、特別展を開催します。武者小路実篤の目に映った日向と毛呂山の風景は、どちらも豊かな自然を見渡す美しい土地でした。そして、そこで理想に燃えた若者たちが労働に汗を流し、芸術を学ぶ姿もまた実篤が夢に見た風景だったのでしょ。実篤がどのように毛呂山に関わったのか、町内に残る実篤の作品も紹介します。



開催期間 10月11日（土）～12月7日（日）

会場 歴史民俗資料館（入館無料）

開館時間 午前9時～午後5時

水道メーター（量水器） 定期交換のお知らせ

問 役場水道課業務係 ☎（295）2112 内線162・163

水道メーターの有効期間満了にともない、町指定水道工事業者が、下記の該当するお宅に戸別にお伺いし、メーターの定期交換を行いますので、ご協力をお願いいたします。交換費用は無料です。

交換期間・戸数

10月5日（日）～10月15日（水） 約150戸

11月1日（土）～11月15日（土） 約2,500戸

対象地区

水道検針票のお客番号（例0111-000000）の上4桁の数字が、0112『総庭団地』、0113『平山』、0114および0115『大師』地区

※上記以外の地区で、有効期間が満了するメーターについても定期交換を行います。

※今回交換対象となる有効期間は、平成21年12月までのもので、メーターの蓋の裏側に「21.12」または「21/12」などと表示されています。

毛呂山の獅子舞

毛呂山町では、獅子舞が下記の4地区で、毎年10月に行われています。獅子舞は、五穀豊穡や無病息災を祈願し、また、人びとの安全や幸福を護る地域信仰として、その土地ごとに伝えられてきました。舞や衣装は、地域ごとに異なります。ぜひ、見学に出かけませんか？

- 10月12日(日) ■滝ノ入地区(住吉神社)
- 大類地区(十社神社)
- 葛貫地区(住吉四所神社)
- 19日(日) ■川角地区(川角八幡神社)

各地区の問合せ先

各地区とも、午前・午後に2～3回の獅子舞が奉納されます。詳しくは、下記までお問い合わせください。

- 滝ノ入地区/☎(294) 2089 秋馬
- 葛貫地区/☎(294) 1769 西川
- 大類地区/☎(294) 0265 岸
- 川角地区/☎(294) 3690 小室

第15回『毛呂山町産業まつり』

- 日時** 11月15日(土) 午前10時～午後4時
16日(日) 午前10時～午後3時
- 場所** 商工部門：役場駐車場
農業部門：JAいるま野毛呂山支店
- 内容** 各種イベント、販売など

問合せ

- 商工部門：毛呂山町商工会 ☎(294) 1545
- 農業部門：JAいるま野毛呂山支店 ☎(294) 2033
- その他：毛呂山町産業まつり実行委員会事務局
(役場産業振興課商工観光係内)
☎(295) 2112内線175



有害鳥獣捕獲を実施します

問 役場産業振興課農林係 ☎(295) 2112 内線 172

■イノシシ・ハクビシンなどの捕獲

- 日時** 9月27日(土)～10月26日(日)
- 区域** 滝ノ入、阿諏訪、大谷木、宿谷、権現堂、葛貫、小田谷地内

ご注意を!!

捕獲については、おもに土・日曜日に実施します。銃、箱わな、くくりわなを使用しますので、くれぐれもご注意ください!

防災訓練を開催します

問 役場総務課自治振興係 ☎(295) 2112 内線 313

- 開催日** 10月19日(日)
- 時間** 午前8時～正午
- 会場** 総合公園

訓練対象地域(西部地区)

毛呂本郷、小田谷、長瀬一区、長瀬二区、長瀬三区、平山、大師一区、大師二区、滝ノ入、阿諏訪、大谷木、葛貫、権現堂、宿谷、いらい団地、ジョイム毛呂山、平山ニュータウン、シャルマンコーポ毛呂山自治会



主な訓練内容

炊出訓練、煙中避難訓練、搬送訓練、応急救護訓練、初期消火訓練など
※防災訓練については、町内を3か所(西部、中央、東部)に分けて毎年1か所を基本に訓練を開催しています。

大類コスモスまつり

問 大類ボランティア ☎(294) 1499

色とりどりの美しいコスモスが、畑いっぱい咲き競います。秋風に揺れる可憐なコスモスは見る人の心を惹きつけます。ぜひ、カメラ片手にお出かけください。

- 日時** 10月18日(土)・19日(日)
午前10時～午後3時
- 場所** 大類地区(大類グラウンド東側)
- 内容** 18日・とん汁の無料サービス
・農産物加工品などの販売
19日・農産物の販売



第19回 わが町を描く写生会 『鎌倉街道周辺』 写生会

問 東公民館 ☎(295) 2277 FAX(295) 2070

- 日時** 10月11日(土) 午前9時15分～正午
午前9時から歴史民俗資料館入口で受付
(雨天中止)
- 場所** 鎌倉街道とその周辺
- 対象者** だれでも参加できます(小学3年生以下は保護者同伴)
- 指導者** わが町を描く会の皆さん
- 持ち物** 画材(筆、絵の具、クレヨンなど)、画板など
※画用紙は、東公民館で用意します。
- 主催** 東公民館、わが町を描く会

レインボー情報

巾着田曼珠沙華まつり

巾着田曼珠沙華公園で、100万本の曼珠沙華が咲きます。

期間 9月14日(日)〜30日(火)

場 日高市大字高麗本郷地内 巾着田(西武池袋線高麗駅 徒歩15分)

料 1日につき1人200円(ただし、中学生以下および障害者手帳を所持している人を除く)、テレホンサービス開花情報(9月中旬開設) ☎0180-994-1574

問 日高市産業振興課商工観光担当 ☎042-989-2111

第8回坂戸市民チャリティマラソン

平坦で走りやすい田園地帯のコースです。

日 11月16日(日)雨天決行

場 坂戸市民総合運動公園

種目 子ども駅伝(6区画)・67km、親子1km、年代別

5km、10km、小・中学生3km

料 5000円〜30000円

申・問 10月10日(金)までに、坂戸市教育委員会市民スポーツ課 ☎283-1487に申込み

彩の国清流高麗川ウォーキング

清流高麗川のせせらぎを聞きながら、武蔵野の秋を感じませんか。

日 11月2日(日)雨天決行

コース 東武東上線北坂戸駅西口から城西大学までの約12km

料 大人2000円、大学生以下1000円(参加費は当日) 定 1000人

申・問 10月16日(木)までに葉書、FAX、Eメールで申込み。詳しくは坂戸市観光協会 ☎049-283-1331

川越まつり

日 10月18日(土)・19日(日)

場 一番街(川越市幸町)ほか

内容 慶安元年(1648)に始まり、平成17年に国指定重要無形民俗文化財に指定された「川越まつり」。360年目となることは、15台の豪華絢爛な山車が、蔵造りの町並みを練り

歩きます。山車が市役所前に集結する「山車ぞろい」や、その後一番街を通り本川越駅方面へ山車が巡行する「山車行列」も見どころの一つ。山車と山車が互いの囃子と踊りを披露し合う「曳っかわせ」でまつりの最高潮を迎えます。

問 川越市川越駅観光案内所 ☎222-5556

川島町 バラエティショー

コント山口君と竹田君・俵山栄子・二重丸・横浜ヘテロが出演します。チケット好評発売中!

日 11月30日(日)午後2時開演(午後1時30分開場)

料 2500円(全席指定) 問 財団法人川島町勤労文化協会 ☎297-1667(毎週月曜日・毎月第3日 曜日は休館)

第10回 武蔵おごせハイキング大会

日 10月26日(日)雨天決行

受付場所 越生町中央公民館 駐車場

コース・スタート時間 ファミリークース(7km) 午

前9時〜10時、エンジョイコース(17km) 午前7時〜9時、チャレンジコース(27km) 午前7時〜9時

持ち物 参加カード(返信用ハガキ)、弁当、水筒、雨具、手袋、ゴミ袋など

申込方法 「往復ハガキ」にお一人様1通ずつで、往信用に住所、氏名、年齢、電話番号を、返信用に返信先を記入のうえ、10月15日(水)までにお申込みください。

申・問 〒171-0021 東京都豊島区西池袋1-10-10 東武アネックスビル5階 東武鉄道(株)東上業務部営業課T.H係、越生町役場経済課観光商工担当 ☎292-3121 内線145

情報交換

『毛呂山クラシック音楽フェスティバル』開催

日曜の午後のひと時をクラシック音楽でお楽しみください。

日 10月26日(日)午後2時から

場 東公民館 内容/クラシック音楽の演奏 料/無料

問/NPO法人ミュージックファウンデーション事務局 ☎

295-0919 新井

第4回『ファミリーマジックショー』開催

楽しく不思議な世界にご案内いたします。皆さんお誘い合わせておいでください。お待ちしております。

日 10月18日(土)午後1時開場(午後1時30分開演)

場 東公民館学習ホールめじろ 料/無料 問/☎294-0170 奥隅

『県立毛呂山養護学校』からのお知らせ

■第18回ゆずの木まつり

日 10月25日(土)午前9時30分〜午後2時10分 内容/本校児童生徒によるステージ発表、作品展、作業製品販売、バザーなど。

■体験学習

本校の教育についてご理解を深めていただくため、体験学習を開催します。

日 小学部 10月29日(水)、中学部 10月30日(木)、高等部 11月4日(火) 時間/各日とも午前8時30分〜11時55分 対 本校に入学、転学を考えている人、保護者、幼稚園・保育園関係者、その他学校教育

関係者など **内容** / 学校概要説明、体験学習、学校見学、懇談、質疑応答

【共通事項】

場 / 県立毛呂山養護学校（川角1024-1） **問** / ☎294-7200、☎295-7981 関口

養光保育園

『子育て広場』開催

保育園のお友達と一緒に遊びましょう。

日 / 10月14日(火)午前10時〜11時 **料** / 無料 **内容** / 分室(0歳児)▽エプロンシアター、

育児相談、冬に流行しやすい病気、薄着を心がけ体を鍛えよう **本園**▽午前10時から10時30分まではパネルシアター **問** / 未就園児の親子 **申**・**問** / 前日までに、養光保育園☎276-1473に申込み

『社交ダンス』スワダンスクラブ会員募集

健康と人の和を大切に、楽しくレッスンしています。初級は男性(初心者歓迎)中級は女性を募集しています。ぜひ一度体験してみませんか?お待ちしております。

日 / 毎週土曜日午前9時から

正午 **場** / 東公民館 **会費** / 月額2000円(入会金1000円) **問** / ☎295-3751 鬼塚

第18回光の家まつり

今年のテーマは「ふれあい」です。うさぎやミニチュアホースなどの小動物と触れ合える移動動物園やその他たくさんイベントを用意しています。どなたでもお気軽にお越しください。

日 / 10月19日(日)午前10時〜午後2時30分(雨天決行) **場** / 第1光の家前公園(毛呂本郷38) **内容** / 特設ステージ、

移動動物園、仮装コンテスト、模擬店、フリーマーケット、遊びの広場など **問** / 第1光の家事務所☎276-1357 幸

『越生の道探検隊』越生町の歴史と文化を訪ねて

日 / 10月31日(金)午前9時〜正午 **場** / 越生駅西口駅前広場

問 / 県内在住、在勤の人(おもに中高年の人) **見学場所** / 山吹の里歴史公園・如意観音・五大尊つじ公園・世界無名戦士の墓など。越生町中央公民館で解散 **料** / 無料、

風食は各自用意 **定** / 50人(先着順) **申**・**問** / 10月21日(火)までに電話で県飯能県土整備事務所☎042-973-0940に申込み

※受付時間は、土日祝日を除く午前9時から午後4時です。

環境を考えるイベント

〜「ミミ?」あー、もったいない!〜 わいわい・がやがや

日 / 10月26日(日)午前11時〜午後2時(雨天中止) **場** / 武州長瀬駅前広場 **内容** /

ごみ分別にチャレンジ、環境問題出前行政相談所、有機栽培野菜・その他手作り品販売(品物がなくなり次第終了)、ギター演奏 **問** / 毛呂山ごみ・環境を考える会代表石井☎294-4359

歯牙保存液が贈呈されました

越生・毛呂山歯科医師会から町内の公立保育園、小学校、学童保育所、保健センターへ歯牙保存液(ティースキーパー「ネオ」)が贈呈されました。子どもが事故などで歯が抜け落ちたときに、抜けた歯をこの薬液に入れ、歯科医院で再植(抜けた歯を元に戻

す)を受けるまで使用するものです。この液により簡単に子どもの抜けた歯を保全・運搬できるので、再植の成功率を上げることができます。非

ごみと資源の出し方

施設へ家庭ごみを直接持ち込む場合は、粗大ごみだけにしてください

今年の4月から粗大ごみの定義が「長辺が80センチメートルを超えるもの」と変更になり、従来、粗大ごみ扱いになっていたもの(例)プラスチック製の衣装ケースなども集積所に出せるようになりました。

施設へ家庭ごみを直接持ち込む場合は、粗大ごみだけにしてください。施設への搬入台数が増加すると、ごみを捨てるまでに時間がかかり、委託収集時間の遅れ、近隣道路の渋滞、排気ガスなどによる環境悪化の要因となります。

資源を持ち去る人を見かけたら、警察へ通報するか組合へご連絡ください

4月1日から、紙・布収集は「組合と協定した指定業者による回収」となりました。

常の際はご利用ください。
問 越生・毛呂山歯科医師会支部長サンデンタルクリニック 浅見真司☎295-8393、☎294-5554

これは指定業者のご協力により、組合から収集委託料を支払わずに、集めた紙・布類の売却代金のみで運営をしていくという新たな取り組みです。このため、紙・布類が十分に集まらなると、構成市町の負担金(税金)により金銭的な支援を行う必要があります。

組合の収集日にできるだけ多くの紙・布類が集まるよう皆様のご協力をお願いします。なお、資源の持去りに罰則を与えるためには「資源物の所有権が組合にある旨を明示した集積所看板が設置していること」が必要です。看板の設置がない箇所は設置していただくようお願いいたします。

問 埼玉西部環境保全組合 倉クリーンセンター(燃やせるごみに関すること)☎271-1500、川角リサイクルプラザ(燃やせないごみ、有害ごみ、資源に関すること)☎294-4115

保健センターからのお知らせ

申込み・問合せ・実施場所
保健センター TEL049(294)5511



子ども

健診 ※対象者には個別に通知します。

4か月児健診 10月 1日(水)
10か月児健診 10月30日(木)
1歳6か月児健診 10月15日(水)
3歳児健診 10月14日(火)

予防接種

BCG予防接種 10月 7日(火) 9/30(火)から
麻しん風しん(MR) 予防接種 10月 8日(水) 10/ 1(水)から
ポリオ 10月28日(火)、29日(水) 10/21(火)から
三種混合 10月 2日(木)、3日(金) 9/25(木)から

つくしんぼ(赤ちゃん)サロン

日時 10月30日(木)10:30~11:30 (受付は10:00~10:15)

内容 親子遊びの紹介、参加者の交流

対象 3か月~1歳3か月の第一子



健康相談

成人健康相談

10月 6日(月)・27日(月) 9:30~11:30 場 役場ホール
10月17日(金) 9:00~12:00 場 保健センター

老人健康相談(山根荘利用者のみ)

10月16日(木) 9:30~11:30 場 山根荘

電話相談 月~金曜日(祝日を除く) 9:00~12:00



検診

乳・子宮がん検診 ※受診は2年に1回

日時 10月22日(水)受付12:30~13:40
対象 乳がん/40歳以上、子宮がん/20歳以上
費用 乳がん/600円、子宮がん/500円
申込み 10月 3日(金)から受付(先着50人)

胃がん検診・胸部X線検診(肺がん・結核) ※受診は年1回

日時 10月21日(火)受付8:30~10:00
対象 40歳以上
費用 胃がん/600円
胸部X線/200円(喀痰細胞検査/500円)
申込み 10月 2日(木)から受付(先着120人)

大腸がん検診 ※受診は年1回

申込み 10月14日(火)~21日(火)8:30~17:00
対象 40歳以上 費用 500円
回収日 10月16日(木)~24日(金)

10月の在宅当番医 9:00~12:00

日にち	医療機関名	専科	住所	電話
10/13(祝)	根岸内科医院	内科・小児科	下川原 171	295-3959

※埼玉医科大学病院(毛呂本郷 38 ☎ 276-1465)は、救急部が日曜・祝日を問わず救急患者を受け入れています。

※保健センターへの電話のかけ間違いが大変多くなっています。よくご確認のうえ、おかけください。

肝炎ウイルス検診

日時 11月7日(金) 14:30~15:30 定員 20人
申込み 9月29日(月)から10月27日(月) 検診料 無料
対象 満40歳以上になる人(今年度40歳になる人を含む)で以下の①から⑤の項目のいずれにもあてはまらない人。①過去にC型肝炎ウイルス検査を受けたことがある人、②C型肝炎の治療を受けたことがある人、受けている人、③B型肝炎の治療を受けている人、④大きな手術(開胸手術、開腹手術など)を受けたことがあり、定期的に肝機能検査を受けている人、⑤(女性のみ)妊娠・分娩時に多量に出血したことがあり、定期的に肝機能検査を受けている人

場所 埼玉医科大学病院健康管理センター

個別健康診査 ※受診は年1回

日時 11月4日(火)から12月26日(金)
申込み 10月1日(水)から10月15日(水)
対象 ①平成20年9月末までに長寿(後期高齢者)医療制度に加入している人、②今年度、長寿(後期高齢者)医療制度に加入予定の国民健康保険加入者(昭和9年1月1日~昭和9年3月31日生まれの人)

費用 500円

場所 埼玉医科大学病院健康管理センター、柴崎皮膚科医院、長瀬クリニック、根岸内科医院、初野医院、毛呂病院、ゆずの木台クリニック、市川医院、越生メディカルクリニック

■国民健康保険加入の昭和8年10月1日から12月31日生まれの人は、75歳の誕生日から2か月経過後に長寿(後期高齢者)医療制度としての個別健診を受けることができます。

メタボリックシンドローム予防教室

日時 10月23日(木) 18:00~20:00 定員 30人
申込み 9月29日(月)から※電子申請でも申込み可
対象 40歳から64歳までの人

育児学級 身体測定・育児相談など

日時 11月18日(火)
午前の回/10:00~11:30 (受付は10:00~10:30)
午後の回/13:30~16:30 (受付は13:30~14:00)
※受付15分前に整理券配布。午後のみ離乳食指導あり
対象 乳幼児とその保護者
申込み 10月29日(水)から受付

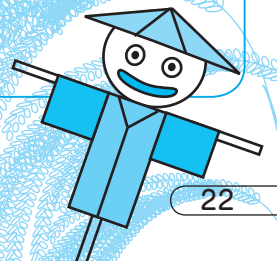

10月の行事カレンダー

日	月	火	水	木	金	土
施設のお休みマーク ㊄図書館 ㊄歴史民俗資料館 ㊄児童館 ㊄総合公園体育館 ㊄グラウンド (大類・総合公園) ㊄川角公園テニスコート			1 大安 ・毛呂小就学時健康診断 ㊄毛呂山小学校 ・健康づくり教室 ㊄東公民館	2 赤口 ・幼児クラブ木曜コース ㊄児童館 ・元気歯つらつ教室 ㊄保健センター	3 先勝 ・学童保育所入所説明会 ㊄東公民館→P13	4 友引 ・ラージボール卓球初心者教室 ㊄中央公民館→P16
5 先負 ㊄ ・町民レクリエーション大会 ㊄大類グラウンド	6 仏滅 ㊄㊄㊄㊄㊄ ・健康づくり教室 ㊄東公民館	7 大安 ・幼児クラブ火曜コース ㊄児童館 ・体育施設11月分調整会議 ㊄総合公園	8 赤口 ・びよんびよん広場 ㊄児童館→P10 ・健康づくり教室 ㊄東公民館	9 先勝 ・幼児クラブ木曜コース ㊄児童館 ・子育てサロン ㊄東公民館 ・歯周病検診・予防教室 ㊄保健センター	10 友引	11 先負 ・子ども映画会 ㊄図書館→P10 ・ラージボール卓球初心者教室 ㊄中央公民館→P16 ・写生会 ㊄鎌倉街道→P19
12 仏滅 ㊄ ・トレーニング機器説明会 ㊄総合公園 ・11月分総合公園予約日 ㊄総合公園 ・獅子舞 ㊄滝ノ入・大類・葛賀→P19	13 体育の日 大安 ㊄㊄ ・文化財景観保全ボランティア ㊄歴史民俗資料館→P16 ・小・中学校前期終業	14 赤口 ㊄㊄ ・幼児クラブ火曜コース ㊄児童館 ・小・中学校後期始業	15 先勝 ㊄ ・びよんびよん広場 ㊄児童館→P10 ・健康づくり教室 ㊄東公民館	16 友引 ㊄ ・幼児クラブ木曜コース ㊄児童館	17 先負 ㊄	18 仏滅 ・コスモスまつり ㊄大類グラウンド東側→P19 ・ラージボール卓球初心者教室 ㊄中央公民館→P16 ・歴史の道にふれよう! ㊄中央公民館→P16 ・いきいきウォーキング ㊄大類館→P16
19 大安 ㊄ ・コスモスまつり ㊄大類グラウンド東側→P19 ・秋の清掃日 ・防災訓練 ㊄総合公園→P19 ・わんぱくまつり ㊄川角学童保育所→P17 ・獅子舞 ㊄川角→P19	20 赤口 ㊄㊄㊄㊄㊄ ・川角中学校開校記念日 ・光山小就学時健康診断 ㊄光山小学校	21 先勝 ・幼児クラブ火曜コース ㊄児童館	22 友引 ・びよんびよん広場 ㊄児童館→P10 ・健康づくり教室 ㊄東公民館	23 先負 ・幼児クラブ木曜コース ㊄児童館 ・子育てサロン ㊄福祉社会館 ・メタボリックシンドローム予防教室 ㊄保健センター→P22	24 仏滅	25 大安 ・青空おはなし会 ㊄図書館→P10 ・休日納税・納入窓口 ㊄役場→P12 ・ラージボール卓球初心者教室 ㊄中央公民館→P16 ・歴史の道にふれよう! ㊄歴史民俗資料館→P16
26 赤口 ㊄ ・休日納税・納入窓口 ㊄役場→P12 ・リサイクル祭り ㊄図書館→P10 ・毛呂山鎌北湖マラソン ㊄総合公園周辺	27 先勝 ㊄㊄㊄㊄㊄	28 友引	29 仏滅 ・健康づくり教室 ㊄東公民館	30 大安 ・びよんびよん広場・幼児クラブ合同運動会 ㊄中央公民館→P10 ・つくしんぼサロン ㊄保健センター→P22 ・川角小就学時健康診断 ㊄川角小学校	31 赤口 ・夜間納税窓口 ㊄役場→P12 ・学童保育所入所受付 ㊄各学童保育所→P13	㊄=場所

10月の相談コーナー

法律相談

- 弁護士 (要予約)
10月9日(木)、27日(月)
13:30~16:00
 - 行政書士
10月15日(水)
10:00~15:00
- 場 所 役場会議室
問合せ 総務課自治振興係 ☎内線313
- ✿土地家屋のトラブル、交通事故、金銭貸借や補償、相続問題など

人権・行政相談

- 10月9日(木)13:00~16:00
場 所 役場会議室
問合せ 総務課自治振興係 ☎内線313
- ✿人権問題・行政に関する苦情など

教育相談

- 月~金 10:00~16:30
場 所 教育センター
電話相談番号 ☎(295)2525
- ✿不登校、いじめ、しつけなど

心配ごと相談

- 毎週水曜日 10:00~正午
場 所 福祉社会館
問合せ 社会福祉協議会 ☎(295)3111
- ✿生活上の悩み、困りごとなど

消費生活相談

- 毎週木曜日 10:00~15:00
場 所 役場相談室
問合せ 産業振興課商工観光係 ☎内線175
- ✿違法な契約や商品の苦情など

結婚相談



相談を希望される方はお気軽にご相談ください。後日、町から依頼された結婚相談員がご相談にのります。

- 申込み・問合せ
産業振興課農林係
☎内線 172

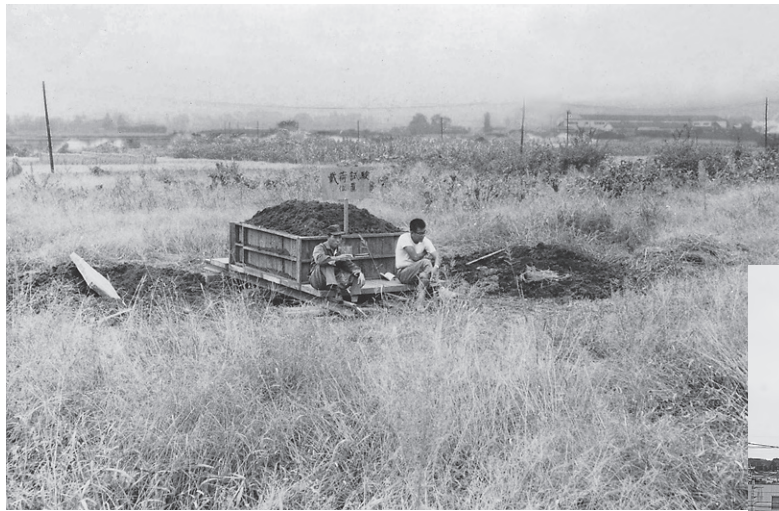
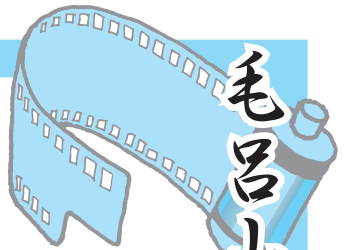

JAIるま野毛呂山支店の建設地
(昭和37年10月)

毛呂山町農業協同組合（現 JAI るま野毛呂山支店）を建設するときの地質調査の様子を写したものです。右奥の建物が毛呂山中学校の旧校舎です。左奥は町田耕地と呼ばれる水田地帯で、刈り取られた稲が干されています。

昭和50年代ごろまでの昔の写真を募集しています。提供いただける方は、役場秘書広報課広報広聴係 ☎(295) 2112 内線 332 までご連絡ください。

現在の風景



徒然歳時記 体育の日

体育の日は、スポーツに親しみ、健康な心身をつちかうことを目的に制定された国民の祝日のひとつです。平成12年から、10月の第2月曜日が体育の日となりましたが、それ以前は10月10日とされていました。10月10日は東京オリンピックの開会式がおこなわれた日で、体育の日はもともと、この日を記念してオリンピック開催から2年後の昭和41年に制定された祝日です。

東京オリンピックの開会式が10月10日になったのは、10月上旬の気候がよいだけでなく、晴れる確率が高いからともいわれています。実際、開会式前日に台風が接近したものの、当日は見事な秋晴れで、テレビの中継を担当したNHKの北出清五郎アナウンサーは、冒頭で「世界中の青空を全部東京に持ってきてしまったような、素晴らしい秋日和でございます」と述べました。今年、中国で行われた北京オリンピックを見ながら、34年前の東京の青空を思い出した人もいないのではないのでしょうか？

今も10月は、晴れる確率が高いようです。暑くも寒くもないこの時季は運動に最適な季節です。幸い、毛呂山町には、運動施設もハイキングを楽しめる山もたくさんあります。ぜひ、さわやかな汗を流しましょう。

編集後記 この広報が出るころは、少しは涼しくなっている…ことを願っているのですが、この編集後記を書いている今は、まだ残暑の真っ只中。真っ赤な顔をして取材から帰ってくる同僚を見ると、外に出るのが少し嫌になります。しかし、汗をふきふき、楽しげに撮ってきた写真をあれこれ見せられると、私も…とったりして、みんなと働くのは楽しいですね。もっとも、それで調子に乗って外に出て、暑い日差しに溶けそうになっては「騙された…」と後悔したりもするのですが。(M)

わがやのアイドル



國分 美衣ちゃん
(3歳)

食えることが大好き！ とてもマイペースでお友達が遊びに来ていても、かまわず寝ます。

毎日お兄ちゃんに《かわいがられ》ちょっとの事では泣きませ〜ん!! こんな顔して意外に強いんです。



長嶺 圭希くん
(5歳)
伊希ちゃん
(2歳10か月)

保育園大好きな2人!! お兄ちゃんは、外で遊ぶことはもちろん、ブロックで色々な形にして遊ぶことが大好き。妹は歌を歌って家族を楽しませてくれるおてんば娘です。

広報もろやま 9月20日号 No 817 〒350-0493 埼玉県入間郡毛呂山町中央2丁目1番地
■発行 毛呂山町 ■1部当り 34.8円 TEL 049(295)2112 Fax 049(295)0771
■編集 秘書広報課広報広聴係 URL <http://www.town.moroyama.saitama.jp>

人口 37,112人 (-16人)
【男 18,528人 (-4人) 女 18,584人 (-12人)】
世帯 14,876戸 (+3戸)
※平成20年9月1日現在(カッコ)内は前月比

口広報もろやまは、役場ホール、両公民館、図書館、保健センター、教育センター、総合公園体育館、歴史民俗資料館、福祉会館に置いてあります。